



**Regione Lombardia**

**Allegato 1.3.2**  
**Specifiche di contenuto delle classi da implementare**

**Versione 2.0**

**Febbraio 2022**

**Emesso da: Regione Lombardia – Direzione Generale Territorio e Protezione Civile – Aria SpA**

**Riferimenti: Utilizza le Specifiche di Contenuto per i DB Geotopografici del Catalogo dei Dati Territoriali allegato al D.M. 10 novembre 2011 "Regole tecniche per la definizione delle specifiche di contenuto dei database geotopografici" (Gazzetta Ufficiale n. 48 del 27/02/2012 - Supplemento ordinario n. 37)**

**Specifica completa**

**Riferimenti del documento :** D.M. 10 novembre 2011 "Regole tecniche per la definizione delle specifiche di contenuto dei database geotopografici", D.Lgs. 07/03/2005 n.82 "Codice dell'Amministrazione Digitale", Direttiva 2007/2/CE (INSPIRE), Documenti IntesaGIS 1n1007\_1-2 vers. 3.3 – "Il Catalogo degli oggetti" e 1n1007\_4 vers. 3.3 – "Lo schema del contenuto in GeoUML".

Il presente documento si basa sul documento [Specifiche di contenuto per i DBGT - v. 2.0](#)

Modifiche apportate rispetto al succitato documento:

- applicazione delle Errata corrige come indicato nel documento [Segnalazione di refusi nelle Specifiche di contenuto per i DBGT - v. 2.0](#) (13 ottobre 2021);
- assegnata l'obbligatorietà a tutti i valori dei domini di attributi enumerati definiti come obbligatori nella specifica;
- assegnati i metadati di istanza a tutte le classi della specifica;
- eliminata l'obbligatorietà dalle classi ritenute non necessarie a questa produzione.

**Scopo :** Il documento definisce i contenuti e la struttura dei Database Geotopografici

**Campo di applicazione :** Produzione, validazione e gestione dei Database Geotopografici

## Indice

|  |  |     |
|--|--|-----|
| STRATO: 00   | Informazioni geodetiche e fotogrammetriche ..... | 9   |
| TEMA: Informazioni geodetiche                              | 0001 .....                                       | 9   |
| CLASSE: Vertice di rete                                    | (V_RETE - 000101) .....                          | 9   |
| CLASSE: Caposaldo  | (CAPOSD - 000102) .....                          | 12  |
| CLASSE: Punto di appoggio fotogrammetrico                  | (P_FTGR - 000103) .....                          | 13  |
| CLASSE: Punto di legame in triangolazione aerea            | (P_TRAR - 000104) .....                          | 15  |
| CLASSE: Punto fiduciale catastale                          | (P_FCAT - 000105) .....                          | 17  |
| CLASSE: Spigolo di cassone edilizio                        | (S_CSED - 000106) .....                          | 19  |
| CLASSE: Punto di collegamento con la base dati del catasto | (P_CCAT - 000107) .....                          | 21  |
| TEMA: Informazioni cartografiche e metainformazione        | 0002 .....                                       | 24  |
| CLASSE: Porzione di territorio restituito                  | (ZONA_R - 000201) .....                          | 24  |
| CLASSE: Ambito omogeneo per la metainformazione            | (META - 000202) .....                            | 26  |
| TEMA: Informazioni fotogrammetriche                        | 0003 .....                                       | 28  |
| CLASSE: Asse di volo                                       | (A_VOLO - 000301) .....                          | 28  |
| CLASSE: Centro di presa                                    | (CPRESA - 000302) .....                          | 30  |
| CLASSE: Abbracciamento al suolo del fotogramma             | (Z_FOTO - 000303) .....                          | 31  |
| STRATO: 01   | Viabilità, mobilità e trasporti .....            | 33  |
| TEMA: Strade   | 0101 .....                                       | 33  |
| CLASSE: Area di circolazione veicolare                     | (AC_VEI - 010101) .....                          | 34  |
| CLASSE: Area di circolazione pedonale                      | (AC_PED - 010102) .....                          | 40  |
| CLASSE: Area di circolazione ciclabile                     | (AC_CIC - 010103) .....                          | 44  |
| CLASSE: Area stradale                                      | (AR_STR - 010104) .....                          | 47  |
| CLASSE: Viabilità mista secondaria                         | (AR_VMS - 010105) .....                          | 51  |
| CLASSE: Elemento stradale                                  | (EL_STR - 010107) .....                          | 54  |
| CLASSE: Giunzione stradale                                 | (GZ_STR - 010108) .....                          | 59  |
| CLASSE: Tratto stradale                                    | (TR_STR - 010109) .....                          | 61  |
| CLASSE: Intersezione stradale                              | (IZ_STR - 010110) .....                          | 65  |
| CLASSE: Elemento ciclabile                                 | (EL_CIC - 010112) .....                          | 67  |
| CLASSE: Giunzione ciclabile                                | (GZ_CIC - 010113) .....                          | 69  |
| CLASSE: Rete stradale liv.1                                | (RT_ST1 - 010114) .....                          | 70  |
| CLASSE: Rete stradale liv.2                                | (RT_ST2 - 010115) .....                          | 72  |
| CLASSE: Elemento viabilità mista secondaria                | (EL_VMS - 010116) .....                          | 74  |
| CLASSE: Giunzione di viabilità mista secondaria            | (GZ_VMS - 010117) .....                          | 77  |
| CLASSE: Rete della viabilità mista secondaria              | (RT_VMS - 010118) .....                          | 78  |
| CLASSE: Rete ciclabile                                     | (RT_CIC - 010119) .....                          | 80  |
| TEMA: Ferrovie   | 0102 .....                                       | 81  |
| CLASSE: Sede di trasporto su ferro                         | (SD_FER - 010201) .....                          | 82  |
| CLASSE: Elemento ferroviario                               | (EL_FER - 010202) .....                          | 85  |
| CLASSE: Giunzione ferroviaria                              | (GZ_FER - 010203) .....                          | 88  |
| CLASSE: Elemento tranviario                                | (EL_TRV - 010204) .....                          | 89  |
| CLASSE: Giunzione tranviaria                               | (GZ_TRV - 010205) .....                          | 91  |
| CLASSE: Elemento di metropolitana                          | (EL_MET - 010206) .....                          | 92  |
| CLASSE: Giunzione di metropolitana                         | (GZ_MET - 010207) .....                          | 94  |
| CLASSE: Elemento funicolare                                | (EL_FUN - 010208) .....                          | 95  |
| CLASSE: Giunzione funicolare                               | (GZ_FUN - 010209) .....                          | 97  |
| CLASSE: Binario industriale                                | (BI_IND - 010210) .....                          | 98  |
| CLASSE: Rete ferroviaria                                   | (RT_FER - 010211) .....                          | 99  |
| CLASSE: Rete tranviaria                                    | (RT_TRV - 010212) .....                          | 100 |
| CLASSE: Rete metropolitana                                 | (RT_MET - 010213) .....                          | 101 |
| CLASSE: Rete funicolare                                    | (RT_FUN - 010214) .....                          | 102 |
| TEMA: Altro trasporto                                      | 0103 .....                                       | 103 |

|  |     |
|--|-----|
| CLASSE: Elemento di trasporto a fune (EL_FNE - 010301).....                                    | 103 |
| CLASSE: Elemento di trasporto su acqua (EL_ACQ - 010302) .....                                 | 105 |
| STRATO: 02 Immobili ed antropizzazioni.....  | 107 |
| TEMA: Edificato 0201.....  | 111 |
| CLASSE: Unita' volumetrica (UN_VOL - 020101).....  | 112 |
| CLASSE: Edificio (EDIFC - 020102).....   | 118 |
| CLASSE: Cassone edilizio (CS_EDI - 020103).....  | 127 |
| CLASSE: Elemento di copertura (ELE_CP - 020104).....   | 129 |
| CLASSE: Particolare architettonico (PAR_AR - 020105) .....                                     | 132 |
| CLASSE: Edificio minore (EDI_MIN - 020106).....  | 134 |
| CLASSE <<ABSTRACT>>: Corpo edificato (CR_EDF - 020181).....                                    | 137 |
| CLASSE: Particella catastale (PART_CAT - 020190).....  | 139 |
| TEMA: Manufatti 0202 .....   | 140 |
| CLASSE: Manufatto industriale (MN_IND - 020201).....   | 140 |
| CLASSE: Manufatto monumentale e di arredo urbano (MN_MAU - 020202).....                        | 144 |
| CLASSE: Attrezzatura sportiva (ATTR_SP - 020204).....  | 146 |
| CLASSE: Manufatto d'infrastruttura di trasporto (MAN_TR - 020205) .....                        | 148 |
| CLASSE: Area attrezzata del suolo (AATT - 020206).....   | 150 |
| CLASSE: Sostegno a traliccio (TRALIC - 020207).....  | 152 |
| CLASSE: Palo (PALO - 020208).....  | 154 |
| CLASSE: Elemento divisorio (EL_DIV - 020209) .....   | 156 |
| CLASSE: Muro o divisione in spessore (MU_DIV - 020210) .....                                   | 158 |
| CLASSE: Conduttura (MN_CON - 020211) .....   | 161 |
| CLASSE: Localizzazione di manufatto edilizio o di arredo/igiene urbana (MN_ARR - 020212) ..... | 163 |
| CLASSE: Localizzazione di manufatto di rete tecnologica (MN_RTC - 020213).....                 | 165 |
| CLASSE: Localizzazione di manufatto industriale/di trasporto (MN_INT - 020214).....            | 168 |
| TEMA: Opere delle infrastrutture di trasporto 0203 .....                                       | 170 |
| CLASSE: Ponte/viadotto/cavalcavia (PONTE - 020301) .....                                       | 170 |
| CLASSE: Galleria (GALLER - 020303).....  | 176 |
| TEMA: Opere di sostegno e di difesa del suolo 0204 .....                                       | 179 |
| CLASSE: Muro di sostegno e ritenuta del terreno (MU_SOS - 020401) .....                        | 179 |
| TEMA: Opere idrauliche, di difesa e di regimazione idraulica 0205 .....                        | 181 |
| CLASSE: Diga (DIGA - 020501).....  | 181 |
| CLASSE: Argine (ARGINE - 020502).....  | 185 |
| CLASSE: Opera idraulica di regolazione (OP_REG - 020503) .....                                 | 187 |
| CLASSE: Attrezzatura per la navigazione (AT_NAV - 020504).....                                 | 190 |
| CLASSE: Opera portuale e di difesa delle coste (OP_POR - 020505).....                          | 192 |
| STRATO: 03 Gestione viabilità e indirizzi .....  | 194 |
| TEMA: Toponimi e numeri civici 0301 .....  | 198 |
| CLASSE: Toponimo stradale (TP_STR - 030101).....   | 202 |
| CLASSE: Numero civico (CIVICO - 030102).....   | 206 |
| CLASSE: Accesso esterno/passaggio carrabile (ACC_PC - 030104) .....                            | 207 |
| CLASSE: Accesso interno (ACC_INT - 030105).....  | 209 |
| TEMA: Amministrazione viabilità 0303 .....   | 210 |
| CLASSE: Estesa amministrativa (ES_AMM - 030301) .....  | 210 |
| STRATO: 04 Idrografia.....   | 214 |
| TEMA: Acque interne e di transizione 0401 .....  | 215 |
| CLASSE: Area bagnata di corso d'acqua (AB_CDA - 040101) .....                                  | 216 |
| CLASSE: Specchio d'acqua (SP_ACQ - 040102).....  | 220 |
| CLASSE: Invaso artificiale (INVASO - 040103) .....   | 223 |
| CLASSE: Affioramento naturale dell'acqua (AF_ACQ - 040104).....                                | 226 |
| CLASSE: Cascata (CASCATA - 040105) .....   | 228 |



|   |     |
|---|-----|
| CLASSE: Drenaggi superficiali (DRE_SUP - 040106).....                       | 229 |
| TEMA: Acque marine 0402.....  | 230 |
| CLASSE: Linea di costa marina cartografica (CS_MAR - 040201) .....          | 230 |
| CLASSE: Area di mare (AR_MAR - 040202).....                                 | 233 |
| CLASSE: Linea di alta marea (CS_AM - 040203).....                           | 234 |
| CLASSE: Linea di bassa marea (CS_BM - 040204).....                          | 235 |
| CLASSE: Area intercotidale (AR_INT - 040205).....                           | 236 |
| TEMA: Ghiacciai e nevai perenni 0403 .....                                  | 237 |
| CLASSE: Ghiacciaio-nevaio perenne (GHI_NV - 040301).....                    | 237 |
| TEMA: Reticolo idrografico 0404.....  | 238 |
| CLASSE: Elemento idrico (EL_IDR - 040401).....                              | 238 |
| CLASSE: Condotta (CONDOT - 040402) .....                                    | 243 |
| CLASSE: Nodo idrico (ND_IDR - 040403) .....                                 | 245 |
| CLASSE: Corso d'acqua naturale (ASTA_F - 040404).....                       | 246 |
| CLASSE: Canale (CANALE - 040405) .....                                      | 248 |
| CLASSE: Reticolo idrografico naturale (RT_IDN - 040407).....                | 250 |
| CLASSE: Reticolo idrografico (RT_IDR - 040408).....                         | 251 |
| CLASSE <<ABSTRACT>>: Corso d'acqua (CS_ACQ - 040481).....                   | 252 |
| STRATO: 05 Orografia .....  | 253 |
| TEMA: Altimetria 0501.....  | 253 |
| CLASSE: Curva di livello (CV_LIV - 050101).....                             | 253 |
| CLASSE: Punto quotato (PT_QUO - 050102).....                                | 255 |
| CLASSE: Breakline (BRK_LN - 050103) .....                                   | 257 |
| TEMA: Batimetria 0502 .....   | 258 |
| CLASSE: Curva batimetrica (LN_BTM - 050201).....                            | 258 |
| CLASSE: Punto batimetrico (PT_BTM - 050202) .....                           | 260 |
| TEMA: Forme del terreno 0503.....   | 262 |
| CLASSE: Forma naturale del terreno (F_NTER - 050301) .....                  | 262 |
| CLASSE: Scarpata (SCARPT - 050302).....                                     | 265 |
| CLASSE: Area di scavo o discarica (SC_DIS - 050303).....                    | 266 |
| CLASSE: Area in trasformazione o non strutturata (A_TRAS - 050304).....     | 267 |
| CLASSE: Alveo naturale (ALVEO - 050305) .....                               | 269 |
| CLASSE: Alveo artificiale (ALVEO_A - 050306).....                           | 272 |
| TEMA: Modelli digitali del terreno (tin, dem/dtm) 0504.....                 | 273 |
| CLASSE: Tin (Z_TIN - 050401).....   | 273 |
| CLASSE: Dem/dtm (Z_DEM - 050402).....                                       | 274 |
| STRATO: 06 Vegetazione.....   | 275 |
| TEMA: Aree agro - forestali 0601.....                                       | 275 |
| CLASSE: Bosco (BOSCO - 060101).....   | 275 |
| CLASSE: Formazione particolare (FOR_PC - 060102) .....                      | 279 |
| CLASSE: Area temporaneamente priva di vegetazione (A_PVEG - 060104).....    | 281 |
| CLASSE: Pascolo o incolto (PS_INC - 060105).....                            | 283 |
| CLASSE: Coltura agricola (CL_AGR - 060106).....                             | 285 |
| TEMA: Verde urbano 0604 .....   | 287 |
| CLASSE: Area verde (AR_VRD - 060401).....                                   | 287 |
| CLASSE: Filare alberi (FIL_AL - 060402) .....                               | 289 |
| CLASSE: Albero isolato (ALBERO - 060403).....                               | 291 |
| STRATO: 07 Reti di sottoservizi.....  | 292 |
| TEMA: Gestione infrastrutture di alloggiamento reti 0700.....               | 292 |
| CLASSE: Infrastruttura di alloggiamento reti (INFR_RT - 070001).....        | 292 |
| TEMA: Rete idrica di approvvigionamento 0701.....                           | 294 |
| CLASSE: Nodo della rete di approvvigionamento idrico (ND_AAC - 070102)..... | 294 |

|   |     |
|---|-----|
| CLASSE: Tratto della rete di approvvigionamento idrico (TR_AAC - 070101).....             | 296 |
| CLASSE: Rete approvvigionamento idrico (AAC_GRAF - 070103) .....                          | 299 |
| TEMA: Rete di smaltimento delle acque 0702.....   | 300 |
| CLASSE: Nodo della rete di smaltimento delle acque (ND_SAC - 070202).....                 | 300 |
| CLASSE: Tratto della rete di smaltimento delle acque (TR_SAC - 070201) .....              | 302 |
| CLASSE: Rete smaltimento delle acque (SAC_GRAF - 070203).....                             | 305 |
| TEMA: Rete elettrica 0703.....  | 306 |
| CLASSE: Rete elettrica (ELE_GRAF - 070303) .....  | 306 |
| CLASSE: Nodo della rete elettrica (ND_ELE - 070302) .....                                 | 307 |
| CLASSE: Tratto di linea della rete elettrica (TR_ELE - 070301) .....                      | 309 |
| TEMA: Rete di distribuzione del gas 0704.....   | 313 |
| CLASSE: Rete gas (GAS_GRAF - 070403) .....  | 313 |
| CLASSE: Nodo della rete del gas (ND_GAS - 070402) .....                                   | 314 |
| CLASSE: Tratto di linea della rete del gas (TR_GAS - 070401).....                         | 315 |
| TEMA: Rete di teleriscaldamento 0705.....   | 318 |
| CLASSE: Nodo della rete di teleriscaldamento (ND_TLR - 070502).....                       | 318 |
| CLASSE: Rete di teleriscaldamento (TLR_GRAF - 070503).....                                | 320 |
| CLASSE: Tratto di linea di teleriscaldamento (TR_TLR - 070501) .....                      | 321 |
| TEMA: Oleodotti 0706.....   | 323 |
| CLASSE: Nodo della rete degli oleodotti (ND_OLE - 070602).....                            | 323 |
| CLASSE: Rete oleodotti (OLE_GRAF - 070603).....   | 325 |
| CLASSE: Tratto di linea di oleodotto (TR_OLE - 070601) .....                              | 326 |
| TEMA: Reti di telecomunicazioni e cablaggi 0707.....                                      | 328 |
| CLASSE: Rete di telecomunicazioni e cablaggi (COM_GRAF - 070703).....                     | 328 |
| CLASSE: Tratto di linea della rete di telecomunicazione e cablaggi (TR_COM - 070701)..... | 329 |
| CLASSE: Nodo della rete di telecomunicazione e cablaggi (ND_COM - 070702) .....           | 331 |
| STRATO: 08 Località significative e scritte cartografiche .....                           | 333 |
| TEMA: Località significative 0801 .....   | 333 |
| CLASSE: Località significative (LOC_SG - 080101).....                                     | 333 |
| TEMA: Scritte cartografiche 0802.....   | 336 |
| CLASSE: Scritta cartografica (SCR_CR - 080201).....                                       | 336 |
| STRATO: 09 Ambiti amministrativi .....  | 338 |
| TEMA: Ambiti amministrativi 0901.....   | 338 |
| CLASSE: Comune (COMUNE - 090101) .....  | 338 |
| CLASSE: Limite comunale (LIM_COM - 090102) .....  | 340 |
| CLASSE: Città metropolitana (CT_MET - 090103).....  | 341 |
| CLASSE: Provincia (PROVIN - 090105).....  | 342 |
| CLASSE: Regione (REGION - 090106) .....   | 343 |
| CLASSE: Acqua territoriale (ACQ_TER - 090107) .....                                       | 344 |
| CLASSE: Acqua interna (ACQ_IN - 090108) .....   | 347 |
| CLASSE: Stato (STATO - 090109).....   | 348 |
| CLASSE: Suddivisione sub-comunale (A_SCOM - 090111) .....                                 | 349 |
| CLASSE: Comunità montana (CM_MON - 090112) .....  | 350 |
| CLASSE: Sede amministrazione (SED_AMM - 090115) .....                                     | 351 |
| CLASSE <<ABSTRACT>>: Ente di area vasta (AR_VAST - 090181) .....                          | 352 |
| STRATO: 10 Aree di pertinenza .....   | 353 |
| TEMA: Servizi per il trasporto 1001 .....   | 353 |
| CLASSE: Area a servizio stradale (SV_STR - 100101) .....                                  | 353 |
| CLASSE: Area a servizio del trasporto su ferro (SV_FER - 100102) .....                    | 355 |
| CLASSE: Area a servizio portuale (SV_POR - 100103).....                                   | 357 |
| CLASSE: Area a servizio aeroportuale (SV_AER - 100104).....                               | 358 |
| CLASSE: Altra area a servizio per il trasporto (SV_ATR - 100105) .....                    | 360 |

|   |     |
|---|-----|
| CLASSE <<ABSTRACT>>: Area a servizio dei trasporti (SV_TRA - 100181).....                 | 361 |
| TEMA: Pertinenze 1002 .....   | 362 |
| CLASSE: Unita' insediativa (PE_UINS - 100201) .....                                       | 362 |
| TEMA: Cave - discariche 1003 .....  | 366 |
| CLASSE: Area estrattiva (CV_AES - 100302) .....   | 366 |
| CLASSE: Discarica (CV_DIS - 100303).....  | 368 |
| STRATI TOPOLOGICI.....  | 369 |
| STRATO TOPOLOGICO: Copertura globale del suolo (CSUOLO - 800107) .....                    | 369 |
| DATATYPE .....  | 370 |
| DATATYPE: Attributi comuni nodi (ATT_COM_P - 82).....                                     | 370 |
| DATATYPE: Metadati di istanza (MET_IST - 81) .....  | 370 |
| DATATYPE: Multilinguismo (MULTILING - 80) .....   | 370 |
| DATATYPE: Nome e classifica funzionale dell'infrastruttura stradale (INF_VIAB - 83).....  | 370 |
| DOMINI.....   | 372 |
| DOMINIO: Classifica tecnico-funzionale dell'area stradale (5000).....                     | 372 |
| DOMINIO: Lingua (0200).....   | 372 |
| DOMINIO: Posizione rispetto alla superficie (1200).....                                   | 373 |
| DOMINIO: Range di profondità (0800) .....   | 373 |
| DOMINIO: Scala (SCALA - 0400).....  | 373 |
| DOMINIO: Stato-1 (0700).....  | 373 |
| DOMINIO: Tipo di prodotto trasportato (1400).....   | 374 |
| DOMINIO: Tipo di segnalazione (1300).....   | 375 |
| DOMINIO: Tipologia infrastruttura (1100).....   | 375 |
| DOMINI GERARCHICI.....  | 377 |
| DOMINIO: Fonte del dato (FONTE - 0100) .....  | 377 |
| DOMINIO: Materiale (0600).....  | 377 |
| DOMINIO: Posizione dell'elemento rispetto alla strada (0900) .....                        | 378 |
| DOMINIO DEL VALORE NULLO .....  | 380 |
| DIAGRAMMI .....   | 381 |
| DIAGRAMMA : D01 - elementi costitutivi delle reti .....                                   | 381 |
| DIAGRAMMA : D010104 - elementi costitutivi di area stradale.....                          | 381 |
| DIAGRAMMA : D0201 - relazioni tra le classi del tema edificato .....                      | 382 |
| DIAGRAMMA : D0301 - relazioni tra civici, accessi, toponimi stradali comunali .....       | 383 |
| DIAGRAMMA : D0402 - consistenza tra area di mare e linea di costa marina .....            | 383 |
| DIAGRAMMA : D040404 - relazione tra i corsi d'acqua ed i nodi idrici.....                 | 384 |
| DIAGRAMMA : D0901 - correlazioni e vincoli tra i vari tipi di ambiti amministrativi ..... | 385 |



### Descrizione

Riunisce le informazioni di carattere geodetico (reti planimetriche, reti altimetriche, ...) e le informazioni sulle coperture cartografiche e fotogrammetriche dei territori.

Sono inoltre compresi i riferimenti alle metainformazioni.

**TEMA: Informazioni geodetiche 0001**

### Descrizione

Riunisce le informazioni di carattere geodetico (reti planimetriche, reti altimetriche, ...), sia appartenenti alle reti nazionali, sia appartenenti alle dotazioni di carattere locale.

Vengono inserite nel DB al momento dell'istituzione/messa in opera, e conservano il loro nome/codice nelle successive utilizzazioni.

**CLASSE: Vertice di rete (V\_RETE - 000101)**

|                                 | NC1 | NC5 |
|---------------------------------|-----|-----|
| <b>Popolamento della classe</b> |     |     |

### Definizione

Vertice di rete geodetica.

Vedi: Vertice trigonometrico

### Figure

- Vertice trigonometrico

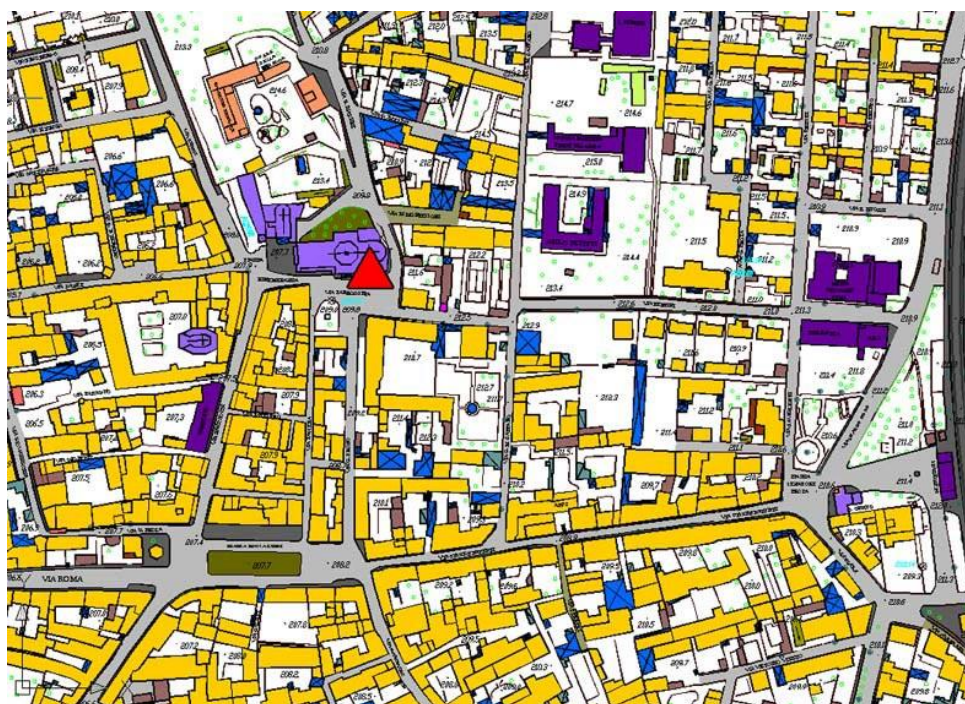

| Attributi              |   |               |      |     |     |
|------------------------|---|---------------|------|-----|-----|
| Attributi della classe |   |               |      | NC1 | NC5 |
| 00010101               | V_RETE_TY   | qualificatore | Enum |     |     |
|                        | indicatore dell'appartenenza a reti generali (es. IGM95, reti regionali, ....). |               |      |     |     |
|                        | Dominio (Qualificatore)   |               |      | NC1 | NC5 |

|  |           |  |   |  |  |
|--|-----------|--|---|--|--|
|  | <b>01</b> | <b>igm95</b>                               | Vertice della rete geodetica fondamentale italiana IGM95  |  |  |
|  | <b>02</b> | <b>igm</b>                                 | Vertice delle reti "storiche" dell'Istituto Geografico Militare (ante IGM95)  |  |  |
|  | <b>03</b> | <b>iim</b>                                 | Vertice delle reti dell'Istituto Idrografico della Marina   |  |  |
|  | <b>04</b> | <b>catastale</b>                           | Vertice di rete o sottorete catastale   |  |  |
|  | <b>05</b> | <b>raffittimento regionale/provinciale</b> | Vertice di rete di raffittimento, appartenente a reti di raffittimento regionali o provinciali, purché inquadrato nel sistema geodetico ETRF89 (Ellissoide WGS84) |  |  |
|  | <b>06</b> | <b>raffittimento di altri enti</b>         | Vertice di rete di raffittimento di altri Enti e/o soggetti pubblici o privati, purché inquadrato nel sistema geodetico ETRF89 (Ellissoide WGS84)                 |  |  |
|  | <b>07</b> | <b>cippo di confine</b>                    | Cippo di confine  |  |  |
|  | <b>08</b> | <b>rdn (rete dinamica nazionale)</b>       | Rete di stazioni permanenti GPS in appoggio alla quale è definito il sistema di riferimento geodetico ETRF2000 (all'epoca 2008.0)                                 |  |  |
|  | <b>09</b> | <b>stazione permanente</b>                 |   |  |  |
|  | <b>95</b> | <b>altro</b>                               | Valore assunto dall'istanza ma non previsto dalla specifica.  |  |  |

|  |                   |  |                                       |  |  |
|--|-------------------|--|---------------------------------------|--|--|
| <b>00010102</b>  | <b>V_RETE_ENT</b> | <b>ente realizzatore</b>                         | <b>String(100)</b>                    |  |  |
| Identifica l'Ente che ha posto in opera la rete  |                   |  |                                       |  |  |
| <b>00010103</b>  | <b>V_RETE_ID</b>  | <b>identificatore</b>                            | <b>String(50)</b>                     |  |  |
| Codice di identificazione del vertice  |                   |  |                                       |  |  |
| <b>00010109</b>  | <b>V_RETE_DEG</b> | <b>vertice degradato</b>                         | <b>Boolean</b>                        |  |  |
| Indica che le coordinate del vertice riportate sono state degradate, in rispetto alle norme di diffusione commerciale dei dati geodetici previsti dall'Ente  |                   |  |                                       |  |  |
| <b>00010112</b>  | <b>V_RETE_DAT</b> | <b>datum originario coordinate planimetriche</b> | <b>String(50)</b>                     |  |  |
| Indica in quale datum sono originariamente state acquisite le coordinate planimetriche (Roma40, ED50, WGS84/ETRF89, WGS84/ETRF2000, ...). Il campo viene lasciato come campo libero (non Enumerato) per venire incontro alle esigenze future |                   |  |                                       |  |  |
| <b>00010113</b>  | <b>V_RETE_QE</b>  | <b>quota ellissoidica</b>                        | <b>Real</b>                           |  |  |
| <b>00010114</b>  | <b>V_RETE_QG</b>  | <b>quota geoidica</b>                            | <b>Real</b>                           |  |  |
| <b>81</b>  | <b>ME</b>         | <b>metadati di istanza</b>                       | <b>Metadati di istanza (DataType)</b> |  |  |

|   |                   |                       |                              |            |            |
|---|-------------------|-----------------------|------------------------------|------------|------------|
| <b>Componenti spaziali della classe</b> |                   |                       |                              | <b>NC1</b> | <b>NC5</b> |
| <b>000101101</b>                        | <b>V_RETE_POS</b> | <b>Localizzazione</b> | <b>GU_Point3D - Point 3D</b> |            |            |

**Vincoli**

### Disgiunzione vertici di rete

Non si deve verificare sovrapposizione tra i vertici di rete

**V\_RETE**.Localizzazione ( **DJ**) perOgni **V\_RETE**.Localizzazione

**CLASSE: Caposaldo (CAPOSD - 000102)**

|                                 | NC1 | NC5 |
|---------------------------------|-----|-----|
| <i>Popolamento della classe</i> |     |     |

### Definizione

contrassegno stabilizzato lungo un percorso, del quale è stata misurata la quota

| <i>Attributi</i>  |            |                                     |  |  |
|---|------------|-------------------------------------|--|--|
| <i>Attributi della classe</i>   |            |                                     |  |  |
|   |            |                                     |  |  |
| 00010201  | CAPOSD_TY  | qualificatore                       | Enum   |  |
| indicatore dell'appartenenza a reti generali (es. IGM95, reti regionali, ....). |            |                                     |  |  |
| <i>Dominio (Qualificatore)</i>  |            |                                     |  |  |
|   | 02         | igm                                 | Caposaldo delle reti dell'Istituto Geografico Militare                           |  |
|   | 05         | raffittimento regionale/provinciale | Caposaldo appartenente a reti di livellazione regionali o provinciali            |  |
|   | 06         | raffittimento di altri enti         | Caposaldo di rete di raffittimento di altri Enti e/o soggetti pubblici o privati |  |
|   | 95         | altro                               | Valore assunto dall'istanza ma non previsto dalla specifica.                     |  |
| 00010202  | CAPOSD_ENT | ente realizzatore                   | String(100)  |  |
| Identifica l'Ente che ha posto in opera la rete                                 |            |                                     |  |  |
| 00010203  | CAPOSD_ID  | identificatore                      | String(50)   |  |
| Codice di identificazione del vertice   |            |                                     |  |  |
| 00010209  | CAPOSD_DEG | caposaldo degradato                 | Boolean  |  |
| 00010210  | CAPOSD_QG  | quota geoidica                      | Real   |  |
| 81  | ME         | metadati di istanza                 | Metadati di istanza (DataType)   |  |

| <i>Componenti spaziali della classe</i> |            |                |                       | NC1 | NC5 |
|---|------------|----------------|-----------------------|-----|-----|
| 000102101                               | CAPOSD_POS | Localizzazione | GU_Point3D - Point 3D |     |     |

### Vincoli

#### Disgiunzione capisaldi

Non deve esistere sovrapposizione tra i capisaldi.

Eventuali rideterminazioni dei punti vanno gestite nelle relative monografie con riferimento alla stessa geometria

**CAPOSD**.Localizzazione ( **DJ**) perOgni **CAPOSD**.Localizzazione



**CLASSE: Punto di appoggio fotogrammetrico (P\_FTGR - 000103)**

|                                 |     |     |
|---------------------------------|-----|-----|
|                                 | NC1 | NC5 |
| <i>Popolamento della classe</i> |     |     |

**Definizione**

Punto utilizzato per l'appoggio fotogrammetrico, purché verificato in un procedimento di Triangolazione Aerea

| <i>Attributi</i>   |            |   |             |         |
|--|------------|---|-------------|---------|
| <i>Attributi della classe</i>                                      |            |   |             |         |
| 00010301   | P_FTGR_ENT | ente realizzatore                         | String(100) |         |
| Identifica l'Ente che ha posto in opera il punto                   |            |   |             |         |
| 00010302   | P_FTGR_ID  | identificatore                            | String(50)  |         |
| Codice di identificazione del punto                                |            |   |             |         |
| 00010303   | P_FTGR_QTO | quota ortometrica                         | Real        |         |
| Quota ortometrica del punto  |            |   |             |         |
| 00010304   | P_FTGR_QTE | quota ellissoidica                        | Real        |         |
| Quota ellissoidica del punto                                       |            |   |             |         |
| 00010305   | P_FTGR_AN  | anno istituzione                          | String(50)  |         |
| Indica l'anno in cui il punto è stato messo in opera o verificato. |            |   |             |         |
| 00010306   | P_FTGR_OQO | origine quota ortometrica                 | Enum        |         |
| <i>Dominio (Origine quota ortometrica)</i>                         |            |   |             | NC1 NC5 |
| 01   |            | interpolazione modello del geoide         |             |         |
| 0105   |            | adattamento locale                        |             |         |
| 0104   |            | gk2 (italgeo2005)                         |             |         |
| 0103   |            | gk1 (italgeo99)                           |             |         |
| 0102   |            | gr2 (italgeo2005)                         |             |         |
| 0101   |            | gr1 (italgeo99)                           |             |         |
| 02   |            | livellazione trigonometrica/tacheometrica |             |         |
| 04   |            | livellazione geometrica                   |             |         |
| 00010307   | P_FTGR_OQE | origine quota ellissoidica                | Enum        |         |
| <i>Dominio (Origine quota ellissoidica)</i>                        |            |   |             | NC1 NC5 |
| 01   |            | interpolazione modello del geoide         |             |         |

|   |           |                         |                                |  |  |
|---|-----------|-------------------------|--------------------------------|--|--|
|   | 0105      | adattamento locale      |                                |  |  |
|   | 0104      | gk2 (italgeo2005)       |                                |  |  |
|   | 0103      | gk1 (italgeo99)         |                                |  |  |
|   | 0102      | gr2 (italgeo2005)       |                                |  |  |
|   | 0101      | gr1 (italgeo99)         |                                |  |  |
|   | 02        | misura dgps             |                                |  |  |
|   |           |                         |                                |  |  |
| 00010308                                    | P_FTGR_PP | precisione planimetrica | Real                           |  |  |
| Indica la precisione planimetrica del punto |           |                         |                                |  |  |
| 00010309                                    | P_FTGR_PA | precisione altimetrica  | Real                           |  |  |
| Indica la precisione altimetrica del punto  |           |                         |                                |  |  |
| 81  | ME        | metadati di istanza     | Metadati di istanza (DataType) |  |  |

|   |            |                |                       |     |     |
|---|------------|----------------|-----------------------|-----|-----|
| <b>Componenti spaziali della classe</b> |            |                |                       | NC1 | NC5 |
| 000103101                               | P_FTGR_POS | Localizzazione | GU_Point3D - Point 3D |     |     |

#### Vincoli

##### Disgiunzione tra punti di appoggio fotogrammetrico

Non deve esistere sovrapposizione tra i punti di appoggio fotogrammetrico

**P\_FTGR**.Localizzazione ( **DJ**) perOgni **P\_FTGR**.Localizzazione

**CLASSE: Punto di legame in triangolazione aerea (P\_TRAR - 000104)**

|                                 |     |     |
|---------------------------------|-----|-----|
|                                 | NC1 | NC5 |
| <i>Popolamento della classe</i> |     |     |

**Definizione**

Punto di legame tra modelli stereoscopici e/o fotogrammi, nei procedimenti di Triangolazione Aerea. Deve essere collegato alla Classe "Porzione di territorio restituito".

| Attributi                            |            |  |             |     |     |  |
|--------------------------------------|------------|--|-------------|-----|-----|--|
| Attributi della classe               |            |  |             | NC1 | NC5 |  |
| 00010401                             | P_TRAR_ENT | ente realizzatore  | String(100) |     |     |  |
|                                      |            | Identifica l'Ente che ha posto in opera il punto                   |             |     |     |  |
| 00010402                             | P_TRAR_ID  | identificatore   | String(50)  |     |     |  |
|                                      |            | Codice di identificazione del punto                                |             |     |     |  |
| 00010403                             | P_TRAR_QTO | quota ortometrica  | Real        |     |     |  |
|                                      |            | Quota ortometrica del punto  |             |     |     |  |
| 00010404                             | P_TRAR_QTE | quota ellissoidica   | Real        |     |     |  |
|                                      |            | Quota ellissoidica del punto                                       |             |     |     |  |
| 00010405                             | P_TRAR_AN  | anno istituzione/verifica  | String(50)  |     |     |  |
|                                      |            | Indica l'anno in cui il punto è stato messo in opera o verificato. |             |     |     |  |
| 00010406                             | P_TRAR_OQO | origine quota ortometrica  | Enum        |     |     |  |
| Dominio (Origine quota ortometrica)  |            |  |             | NC1 | NC5 |  |
|                                      | 01         | interpolazione modello del geoide                                  |             |     |     |  |
|                                      | 0105       | adattamento locale   |             |     |     |  |
|                                      | 0104       | gk2 (italgeo2005)  |             |     |     |  |
|                                      | 0103       | gk1 (italgeo99)  |             |     |     |  |
|                                      | 0102       | gr2 (italgeo2005)  |             |     |     |  |
|                                      | 0101       | gr1 (italgeo99)  |             |     |     |  |
|                                      | 02         | livellazione trigonometrica/tacheometrica                          |             |     |     |  |
|                                      | 04         | livellazione geometrica  |             |     |     |  |
|                                      |            |  |             |     |     |  |
| 00010407                             | P_TRAR_OQE | origine quota ellissoidica   | Enum        |     |     |  |
| Dominio (Origine quota ellissoidica) |            |  |             | NC1 | NC5 |  |
|                                      | 01         | interpolazione modello del geoide                                  |             |     |     |  |

|    |      |                     |                                |  |  |
|----|------|---------------------|--------------------------------|--|--|
|    | 0105 | adattamento locale  |                                |  |  |
|    | 0104 | gk2 (italgeo2005)   |                                |  |  |
|    | 0103 | gk1 (italgeo99)     |                                |  |  |
|    | 0102 | gr2 (italgeo2005)   |                                |  |  |
|    | 0101 | gr1 (italgeo99)     |                                |  |  |
|    | 02   | misura dgps         |                                |  |  |
|    |      |                     |                                |  |  |
| 81 | ME   | metadati di istanza | Metadati di istanza (DataType) |  |  |

|                                  |            |                |                       |     |     |
|----------------------------------|------------|----------------|-----------------------|-----|-----|
| Componenti spaziali della classe |            |                |                       | NC1 | NC5 |
| 000104101                        | P_TRAR_POS | Localizzazione | GU_Point3D - Point 3D |     |     |

#### Vincoli

##### Disgiunzione tra punti di legame in traingolazione aerea

Non deve esistere sovrapposizione tra i punti di legame in triangolazione aerea

**P\_TRAR**.Localizzazione ( **DJ**) perOgni **P\_TRAR**.Localizzazione

**CLASSE: Punto fiduciale catastale (P\_FCAT - 000105)***Classe con istanze monoscala*

|                                 | NC1 | NC5 |
|---------------------------------|-----|-----|
| <i>Popolamento della classe</i> |     |     |

**Definizione**

Punto della rete dei Punti Fiduciali del Catasto

| Attributi              |            |  |                                |  |     |     |
|------------------------|------------|--|--------------------------------|--|-----|-----|
| Attributi della classe |            |  |                                |  | NC1 | NC5 |
| 00010501               | P_FCAT_VER | verifica   | Boolean                        |  |     |     |
|                        |            | Indica il procedimento di verifica della precisione del punto, eseguita in un procedimento di Triangolazione Aerea o determinato con metodologia GPS (es. punti collegati ai vertici della Maglia primaria e secondaria del Catasto) |                                |  |     |     |
| 00010502               | P_FCAT_ENT | ente realizzatore  | String(100)                    |  |     |     |
|                        |            | Identifica l'Ente che ha curato l'introduzione del dato  |                                |  |     |     |
| 00010503               | P_FCAT_ID  | identificatore   | String(50)                     |  |     |     |
|                        |            | Codice di identificazione del vertice  |                                |  |     |     |
| 00010505               | P_FCAT_QTE | quota ellissoidica   | Real                           |  |     |     |
|                        |            | Quota ellissoidica del vertice   |                                |  |     |     |
| 00010506               | P_FCAT_ATD | attendibilità  | String(50)                     |  |     |     |
|                        |            | Attendibilità del punto fiduciale con riferimento alla codifica prevista dall’Agenzia del Territorio   |                                |  |     |     |
| 00010507               | P_FCAT_AN  | anno istituzione/verifica  | String(50)                     |  |     |     |
|                        |            | Indica l'anno in cui il punto è stato rilevato o verificato nel corso di operazioni cartografiche, non l'anno di istituzione come vertice catastale.   |                                |  |     |     |
| 00010509               | P_FCAT_OQE | origine quota ellissoidica   | Enum                           |  |     |     |
|                        |            | Dominio (Origine quota ellissoidica)   |                                |  | NC1 | NC5 |
|                        | 01         | interpolazione modello del geoide  |                                |  |     |     |
|                        | 0105       | adattamento locale   |                                |  |     |     |
|                        | 0104       | gk2 (italgeo2005)  |                                |  |     |     |
|                        | 0103       | gk1 (italgeo99)  |                                |  |     |     |
|                        | 0102       | gr2 (italgeo2005)  |                                |  |     |     |
|                        | 0101       | gr1 (italgeo99)  |                                |  |     |     |
|                        | 02         | misura dgps  |                                |  |     |     |
|                        |            |  |                                |  |     |     |
| 81                     | ME         | metadati di istanza  | Metadati di istanza (DataType) |  |     |     |

| <i>Componenti spaziali della classe</i> |            |                |                       | NC1 | NC5 |
|---|------------|----------------|-----------------------|-----|-----|
| 000105101                               | P_FCAT_POS | Localizzazione | GU_Point3D - Point 3D |     |     |

#### *Vincoli*

##### **Disgiunzione punti fiduciali catastali**

Non deve esistere sovrapposizione tra i punti fiduciali catastali

**P\_FCAT**.Localizzazione ( **DJ**) perOgni **P\_FCAT**.Localizzazione

**CLASSE: Spigolo di cassone edilizio (S\_CSED - 000106)****Classe con istanze monoscala**

|                                 | NC1 | NC5 |
|---------------------------------|-----|-----|
| <i>Popolamento della classe</i> |     |     |

**Definizione**

Spigolo di cassone edilizio determinato a terra con metodologia topografica o collimato direttamente per via fotogrammetrica. Consistente con il perimetro del cassone edilizio stesso.

| <i>Attributi</i>   |            |   |             |  |     |     |
|--|------------|---|-------------|--|-----|-----|
| <i>Attributi della classe</i>                                      |            |   |             |  | NC1 | NC5 |
| 00010601   | S_CSED_ENT | ente realizzatore                         | String(100) |  |     |     |
| Identifica l'Ente che ha posto in opera il punto                   |            |   |             |  |     |     |
| 00010602   | S_CSED_ID  | identificatore                            | String(50)  |  |     |     |
| Codice di identificazione del punto                                |            |   |             |  |     |     |
| 00010603   | S_CSED_QTO | quota ortometrica                         | Real        |  |     |     |
| Quota ortometrica del punto  |            |   |             |  |     |     |
| 00010604   | S_CSED_QTE | quota ellissoidica                        | Real        |  |     |     |
| Quota ellissoidica del punto                                       |            |   |             |  |     |     |
| 00010605   | S_CSED_AN  | anno istituzione/verifica                 | String(50)  |  |     |     |
| Indica l'anno in cui il punto è stato messo in opera o verificato. |            |   |             |  |     |     |
| 00010606   | S_CSED_OQO | origine quota ortometrica                 | Enum        |  |     |     |
| <i>Dominio (Origine quota ortometrica)</i>                         |            |   |             |  | NC1 | NC5 |
|  | 01         | interpolazione modello del geoide         |             |  |     |     |
|  | 0105       | adattamento locale                        |             |  |     |     |
|  | 0104       | gk2 (italgeo2005)                         |             |  |     |     |
|  | 0103       | gk1 (italgeo99)                           |             |  |     |     |
|  | 0102       | gr2 (italgeo2005)                         |             |  |     |     |
|  | 0101       | gr1 (italgeo99)                           |             |  |     |     |
|  | 02         | livellazione trigonometrica/tacheometrica |             |  |     |     |
|  | 04         | livellazione geometrica                   |             |  |     |     |
| 00010607   | S_CSED_OQE | origine quota ellissoidica                | Enum        |  |     |     |
| <i>Dominio (Origine quota ellissoidica)</i>                        |            |   |             |  | NC1 | NC5 |

|    |      |                                   |                                |  |  |
|----|------|-----------------------------------|--------------------------------|--|--|
|    | 01   | interpolazione modello del geoide |                                |  |  |
|    | 0105 | adattamento locale                |                                |  |  |
|    | 0104 | gk2 (italgeo2005)                 |                                |  |  |
|    | 0103 | gk1 (italgeo99)                   |                                |  |  |
|    | 0102 | gr2 (italgeo2005)                 |                                |  |  |
|    | 0101 | gr1 (italgeo99)                   |                                |  |  |
|    | 02   | misura dgps                       |                                |  |  |
|    |      |                                   |                                |  |  |
| 81 | ME   | metadati di istanza               | Metadati di istanza (DataType) |  |  |

|                                  |            |                |                       |     |     |
|----------------------------------|------------|----------------|-----------------------|-----|-----|
| Componenti spaziali della classe |            |                |                       | NC1 | NC5 |
| 000106101                        | S_CSED_POS | Localizzazione | GU_Point3D - Point 3D |     |     |

### Vincoli

#### Disgiunzione tra spigoli

Non deve esistere sovrapposizione tra gli spigoli di cassone edilizio

**S\_CSED**.Localizzazione ( **DJ**) perOgni **S\_CSED**.Localizzazione

#### Consistenza tra spigolo e cassone edilizio

La localizzazione di uno spigolo di cassone edilizio deve essere contenuta nel contorno del cassone edilizio stesso

**S\_CSED**.Localizzazione ( **IN**) esiste **CS\_EDI**.Ingombro\_suolo.B3D



**CLASSE: Punto di collegamento con la base dati del catasto (P\_CCAT - 000107)**

|                                 | NC1 | NC5 |
|---------------------------------|-----|-----|
| <i>Popolamento della classe</i> |     |     |

**Definizione**

Punti (“punti doppi”) da utilizzarsi nella stima dei parametri di riproiezione analitica, dal sistema geodetico catastale a quello del DBT, ovvero nell’allineamento diretto dei due DB (rototraslazione senza e con variazione di scala, rubber-sheeting, ...).

I punti possono essere determinati con tecniche topografiche, GPS o fotogrammetriche.

E' opportuno, al fine di ottenere la massima correttezza delle operazioni di allineamento tra le basi dati, che i particolari topografici in oggetto vengano scelti tra i punti appartenenti alla cartografia catastale di impianto.

| <i>Attributi</i>   |            |                                 |  |  |     |     |
|--|------------|---------------------------------|--|--|-----|-----|
| <i>Attributi della classe</i>  |            |                                 |  |  | NC1 | NC5 |
| 00010703   | P_CCAT_COM | comune catastale                | String(50)   |  |     |     |
| 00010709   | P_CCAT_CES | coordinata long/est sistema     | String(50)   |  |     |     |
| 00010706   | P_CCAT_C_E | coordinate catastale est        | Real   |  |     |     |
| 00010707   | P_CCAT_C_N | coordinate catastale nord       | Real   |  |     |     |
| 00010701   | P_CCAT_DET | determinazione                  | Enum   |  |     |     |
| <i>Dominio (Determinazione)</i>  |            |                                 |  |  | NC1 | NC5 |
|  | 01         | gps                             |  |  |     |     |
|  | 02         | topografica                     |  |  |     |     |
|  | 03         | fotogrammetrica                 |  |  |     |     |
|  | 04         | da monografia                   |  |  |     |     |
|  | 95         | altro                           | Valore assunto dall’istanza ma non previsto dalla specifica. |  |     |     |
| 00010704   | P_CCAT_FOG | foglio                          | String(50)   |  |     |     |
| 00010705   | P_CCAT_MAP | mappale                         | String(50)   |  |     |     |
| 00010702   | P_CCAT_POC | posizione catastale             | Enum   |  |     |     |
| <i>Dominio (Posizione catastale)</i>   |            |                                 |  |  | NC1 | NC5 |
|  | 01         | d’impianto                      |  |  |     |     |
|  | 02         | non d’impianto                  |  |  |     |     |
| 00010708   | P_CCAT_DO  | denominazione origine catastale | String(100)  |  |     |     |
| 00010710   | P_CCAT_CNS | coordinate lat/nord sistema     | String(50)   |  |     |     |
| 00010711   | P_CCAT_SD  | sistema di destinazione         | Enum   |  |     |     |
| Sistemi di riferimento spaziale riportati nella lista MD_ReferenceSystemCode, allegato 2 DPCM relativo alle “Regole Tecniche del Repertorio Nazionale Dati Territoriali” |            |                                 |  |  |     |     |

| <i>Dominio (Sistema di destinazione)</i> |  |  | NC1 | NC5 |
|--|--|--|-----|-----|
| 01                                       | wgs84 - coordinate geografiche espresse rispetto al sistema wgs84  |  |     |     |
| 02                                       | etrs89 - coordinate geografiche espresse rispetto al sistema etrs89  |  |     |     |
| 03                                       | etrs89/etrs-laea - coordinate cartografiche espresse nel sistema etrs89 con la rappresentazione azimutale equal area di lambert  |  |     |     |
| 04                                       | etrs89/etrs-lcc - coordinate cartografiche espresse nel sistema etrs89 con la rappresentazione conforme conica di lambert        |  |     |     |
| 05                                       | etrs89/etrs-tm32 - coordinate cartografiche espresse nel sistema etrs89 con la rappresentazione trasversa di mercatore (zona 32) |  |     |     |
| 06                                       | etrs89/etrs-tm33 - coordinate cartografiche espresse nel sistema etrs89 con la rappresentazione trasversa di mercatore (zona 33) |  |     |     |
| 07                                       | roma40/est - coordinate cartografiche nella rappresentazione di gauss-boaga (fuso est)   |  |     |     |
| 08                                       | roma40/ovest - coordinate cartografiche nella rappresentazione di gauss-boaga (fuso ovest)                                       |  |     |     |
| 09                                       | ed50/utm 32n - coordinate cartografiche espresse nel sistema ed50 (zona 32n)   |  |     |     |
| 10                                       | ed50/utm 33n - coordinate cartografiche espresse nel sistema ed50 (zona 33n)   |  |     |     |
| 11                                       | igm95/utm 32n - coordinate cartografiche espresse nel sistema igm95 (zona 32n). (raffittimento nazionale del sistema etrs89)     |  |     |     |
| 12                                       | igm95/utm 33n - coordinate cartografiche espresse nel sistema igm95 (zona 33n). (raffittimento nazionale del sistema etrs89)     |  |     |     |
| 13                                       | wgs84/utm 32n - coordinate cartografiche espresse nel sistema wgs84 (zona 32n)   |  |     |     |
| 14                                       | wgs84/utm 33n - coordinate cartografiche espresse nel sistema wgs84 (zona 33n)   |  |     |     |

|    |    |   |  |  |  |
|----|----|---|--|--|--|
|    | 15 | wgs84/utm 34n - coordinate cartografiche espresse nel sistema wgs84 (zona 34n)                      |  |  |  |
|    | 16 | bessel/cassini-soldner - coordinate cartografiche nella rappresentazione di cassini-soldner         |  |  |  |
|    | 17 | bessel/sanson-flamsteed - coordinate cartografiche nella rappresentazione di sanson-flamsteed       |  |  |  |
|    | 18 | catasto / locale - coordinate cartografiche assenti   |  |  |  |
|    | 19 | roma40 - coordinate geografiche espresse nel sistema roma40 (primo meridiano greenwich)             |  |  |  |
|    | 20 | roma40/roma - coordinate geografiche espresse nel sistema roma40 (primo meridiano roma monte mario) |  |  |  |
|    | 21 | ed50 - coordinate geografiche espresse nel sistema ed50   |  |  |  |
|    | 22 | igm95 - coordinate geografiche espresse nel sistema igm95   |  |  |  |
|    | 23 | rete altimetrica nazionale - quote ortometriche   |  |  |  |
|    | 24 | wgs84/3d - quote ellissoidiche  |  |  |  |
|    | 95 | altro   | Valore assunto dall'istanza ma non previsto dalla specifica. |  |  |
|    |    |   |  |  |  |
| 81 | ME | metadati di istanza   | Metadati di istanza (DataType)                               |  |  |

|   |            |                |                       |     |     |
|---|------------|----------------|-----------------------|-----|-----|
| <i>Componenti spaziali della classe</i> |            |                |                       | NC1 | NC5 |
| 000107101                               | P_CCAT_POS | Localizzazione | GU_Point3D - Point 3D |     |     |

**TEMA: Informazioni cartografiche e metainformazione 0002****Descrizione**

Definizione di ambiti territoriali con riferimento alla restituzione cartografica ed alla metainformazione

**CLASSE: Porzione di territorio restituito (ZONA\_R - 000201)****Classe con istanze monoscala**

|                                 | NC1      | NC5      |
|---------------------------------|----------|----------|
| <b>Popolamento della classe</b> | <b>P</b> | <b>P</b> |

**Definizione**

Porzione di territorio restituito, ad una data scala.

Deve essere correlato alla Classe "Assi di volo".

| Attributi              |   |                              |                                |     |     |
|------------------------|---|------------------------------|--------------------------------|-----|-----|
| Attributi della classe |   |                              |                                | NC1 | NC5 |
| 00020101               | ZONA_R_SN   | scala nominale               | Enum                           | P   | P   |
|                        | Scala nominale alla quale è stato realizzato il rilievo.  |                              |                                |     |     |
|                        | Dominio (Scala nominale)  |                              |                                | NC1 | NC5 |
|                        | 01  | 1:1000                       |                                | P   |     |
|                        | 02  | 1:2000                       |                                | P   |     |
|                        | 03  | 1:5000                       |                                |     | P   |
|                        | 04  | 1:10000                      |                                |     | P   |
|                        |   |                              |                                |     |     |
| 00020102               | ZONA_R_ENT  | ente realizzatore            | String(100)                    | P   | P   |
|                        | Ente committente  |                              |                                |     |     |
| 00020103               | ZONA_R_RID  | identificatore ripresa aerea | String(50)                     |     |     |
|                        | Codice di identificazione della ripresa aerea; assicura il collegamento tra le Classi "Assi di volo", "Centri di presa", "Abbracciamento al suolo del fotogramma" e "Porzione di territorio restituito" |                              |                                |     |     |
| 00020104               | ZONA_R_DT   | ditta esecutrice             | String(100)                    | P   | P   |
|                        | Ditta esecutrice o ATI  |                              |                                |     |     |
| 00020105               | ZONA_R_COL  | collaudo                     | String(100)                    | P   | P   |
|                        | Collaudatore  |                              |                                |     |     |
| 00020107               | ZONA_R_MET  | metadati                     | String(100)                    |     |     |
|                        | Link (nome del file, sito web, ..) dove sono memorizzate le metainformazioni sul dataset  |                              |                                |     |     |
| 81                     | ME  | metadati di istanza          | Metadati di istanza (DataType) | P   | P   |

|   |            |            |   |     |     |
|---|------------|------------|---|-----|-----|
| <i>Componenti spaziali della classe</i> |            |            |   | NC1 | NC5 |
| 000201101                               | ZONA_R_POS | Estensione | GU_CXSurfaceB3D - Complex Surface Boundary 3D | P   | P   |

### Classe con istanze monoscala

|                                 |          |          |
|---------------------------------|----------|----------|
|                                 | NC1      | NC5      |
| <i>Popolamento della classe</i> | <b>P</b> | <b>P</b> |

Ambito territoriale caratterizzato da informazioni omogenee rispetto ad un sottoinsieme sintetico di metadati. Ogni istanza di questa classe corrisponde alla sezione definita nel **RNDT**.

Visto che più classi possono interessare uno stesso ambito territoriale, una sezione può essere considerata appartenente a diversi dataset. Ne deriva che deve essere stabilita una relazione [1..n] tra ogni dataset descritto e le sezioni ad esso appartenenti. Per conseguire tale risultato è necessario aggiungere una tabella relazionale che raccoglie le sezioni appartenenti ad un certo dataset. Tale tabella prevede i seguenti attributi:

- COD\_CL – codice della classe (stringa)
- SEZ\_ID – FILE ID dell’ambito omogeneo per la metainformazione /sezione

| Attributi della classe   |         |                       |  |  | NC1 | NC5 |
|--|---------|-----------------------|--|--|-----|-----|
| 00020201   | META_ES | tipo di estensione    | Enum   |  | P   | P   |
| definisce la tipologia di estensione della porzione di territorio considerata                            |         |                       |  |  |     |     |
| Dominio (Tipo di estensione)   |         |                       |  |  | NC1 | NC5 |
| 01   |         | limite amministrativo |  |  | P   | P   |
| 02   |         | taglio cartografico   |  |  | P   | P   |
| 95   |         | altro                 | Valore assunto dall'istanza ma non previsto dalla specifica. |  | P   | P   |
|  |         |                       |  |  |     |     |
| 00020202   | META_NC | nome/codice           | String(100)  |  | P   | P   |
| specifica il nome o il codice della porzione di territorio considerata (indicata nell'attributo META_ES) |         |                       |  |  |     |     |
| 00020203   | META_SC | scala                 | Enum   |  | P   | P   |
| definisce la scala di riferimento del DBT per la porzione di territorio considerata                      |         |                       |  |  |     |     |
| Dominio (Scala)  |         |                       |  |  | NC1 | NC5 |
| 01   |         | scala 1:1000          |  |  | P   | P   |
| 02   |         | scala 1:2000          |  |  | P   | P   |
| 03   |         | scala 1:5000          |  |  | P   | P   |
| 04   |         | scala 1:10000         |  |  | P   | P   |
| 05   |         | scala 1:25000         |  |  | P   | P   |
| 95   |         | altro                 | Valore assunto dall'istanza ma non previsto dalla specifica. |  | P   | P   |
|  |         |                       |  |  |     |     |
| 81   | ME      | metadati di istanza   | Metadati di istanza (DataType)                               |  | P   | P   |

|   |          |            |                                       |     |     |
|---|----------|------------|---------------------------------------|-----|-----|
| <i>Componenti spaziali della classe</i> |          |            |                                       | NC1 | NC5 |
| 000202101                               | META_SUP | Estensione | GU_CPSurface2D - Composite Surface 2D | P   | P   |

Riunisce le informazioni relative alle varie coperture fotogrammetriche che hanno interessato la zona

|                                 |     |     |
|---------------------------------|-----|-----|
|                                 | NC1 | NC5 |
| <i>Popolamento della classe</i> |     |     |

### Asse della ripresa aerea

Vedi: Gli assi di una ripresa aerea

- Gli assi di una ripresa aerea

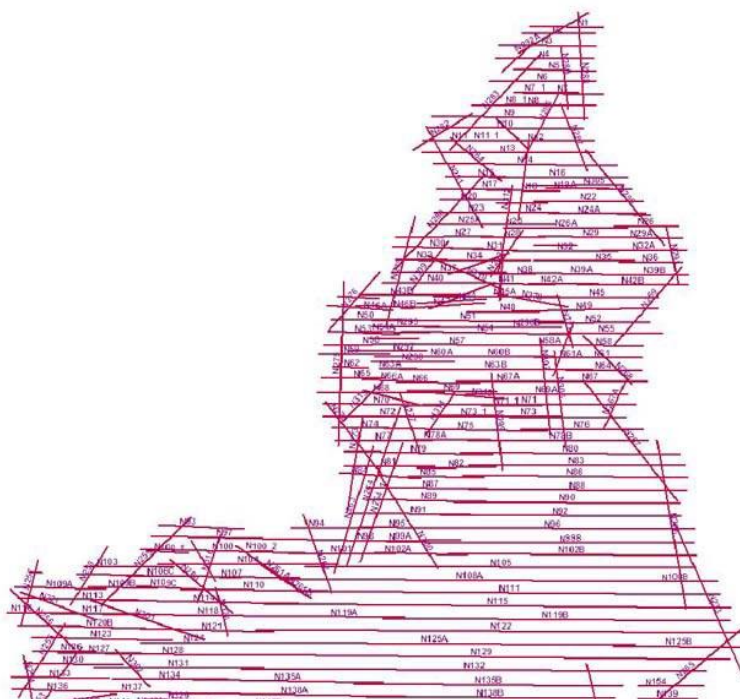

| <i>Attributi della classe</i> |            |  |             | NC1 | NC5 |
|-------------------------------|------------|--|-------------|-----|-----|
| 00030101                      | A_VOL_ENTE | ente realizzatore  | String(100) |     |     |
|                               |            | Ente che ha curato la realizzazione del rilievo  |             |     |     |
| 00030102                      | A_VOL_DT   | ditta esecutrice   | String(100) |     |     |
|                               |            | Ditta esecutrice o ATI   |             |     |     |
| 00030103                      | A_VOL_RID  | identificatore ripresa aerea   | String(50)  |     |     |
|                               |            | Codice di identificazione della ripresa aerea; assicura il collegamento tra le Classi "Assi di volo", "Centri di presa", |             |     |     |



|          |  |                               |                                |  |  |
|----------|--|-------------------------------|--------------------------------|--|--|
|          | "Abbracciamento al suolo del fotogramma" e "Porzione di territorio restituito" |                               |                                |  |  |
| 00030104 | A_VOL_CS   | codice strisciata             | String(50)                     |  |  |
|          | Codice della strisciata  |                               |                                |  |  |
| 00030105 | A_VOL_DR   | data ripresa                  | Date                           |  |  |
|          | Data della ripresa aerea   |                               |                                |  |  |
| 00030106 | A_VOL_QT   | quota volo                    | Real                           |  |  |
|          | Quota assoluta di volo   |                               |                                |  |  |
| 00030107 | A_VOL_CCOD   | codice camera fotogrammetrica | String(50)                     |  |  |
|          | Numero di codice (S/N) della camera fotogrammetrica                            |                               |                                |  |  |
| 00030108 | A_VOL_DSTP   | distanza principale           | Real                           |  |  |
|          | Distanza principale della camera fotogrammetrica                               |                               |                                |  |  |
| 00030109 | A_VOL_NFI  | numero fotogramma iniziale    | Integer                        |  |  |
|          | Numero del fotogramma con il quale inizia la strisciata                        |                               |                                |  |  |
| 00030110 | A_VOL_NFF  | numero fotogramma finale      | Integer                        |  |  |
|          | Numero del fotogramma con il quale termina la strisciata                       |                               |                                |  |  |
| 81       | ME   | metadati di istanza           | Metadati di istanza (DataType) |  |  |

|   |           |      |                                   |     |     |
|---|-----------|------|-----------------------------------|-----|-----|
| <b>Componenti spaziali della classe</b>   |           |      |                                   | NC1 | NC5 |
| 000301101   | A_VOL_ASS | Asse | GU_CPCurve3D - Composite Curve 3D |     |     |
| Segmento indicante l'inizio e la fine della strisciata; nel caso di adozione di apparato satellitare a bordo può essere costituito dalla spezzata i cui vertici coincidono con i centri di presa. |           |      |                                   |     |     |

**CLASSE: Centro di presa (CPRESA - 000302)**

|                                 |     |     |
|---------------------------------|-----|-----|
|                                 | NC1 | NC5 |
| <i>Popolamento della classe</i> |     |     |

**Definizione**

Centri di presa dei singoli fotogrammi

|                  |   |                              |                                |     |
|------------------|---|------------------------------|--------------------------------|-----|
| <b>Attributi</b> |   |                              |                                |     |
|                  | <i>Attributi della classe</i>   |                              | NC1                            | NC5 |
| 00030201         | CPRESA_ID   | identificatore ripresa aerea | String(50)                     |     |
|                  | Codice di identificazione della ripresa aerea; assicura il collegamento tra le Classi "Assi di volo", "Centri di presa", "Abbracciamento al suolo del fotogramma" e "Porzione di territorio restituito" |                              |                                |     |
| 00030202         | CPRESA_CS   | codice strisciata            | String(50)                     |     |
|                  | Codice della strisciata   |                              |                                |     |
| 00030203         | CPRESA_NF   | numero fotogramma            | Integer                        |     |
|                  | Numero del fotogramma   |                              |                                |     |
| 00030206         | CPRESA_QTO  | quota ortometrica            | Real                           |     |
|                  | Quota assoluta di volo ortometrica  |                              |                                |     |
| 00030207         | CPRESA_QTE  | quota ellissoidica           | Real                           |     |
|                  | Quota assoluta di volo ellissoidica   |                              |                                |     |
| 00030208         | CPRESA_O  | omega                        | Real                           |     |
|                  | Componente di orientamento Omega  |                              |                                |     |
| 00030209         | CPRESA_P  | phi                          | Real                           |     |
|                  | Componente di orientamento Phi  |                              |                                |     |
| 00030210         | CPRESA_K  | kappa                        | Real                           |     |
|                  | Componente di orientamento Kappa  |                              |                                |     |
| 81               | ME  | metadati di istanza          | Metadati di istanza (DataType) |     |

|           |   |                |                       |     |
|-----------|---|----------------|-----------------------|-----|
|           | <i>Componenti spaziali della classe</i> |                | NC1                   | NC5 |
| 000302101 | CPRESA_POS                              | Localizzazione | GU_Point3D - Point 3D |     |

**CLASSE:** Abbracciamento al suolo del fotogramma (Z\_FOTO - 000303)

|                                 | NC1 | NC5 |
|---------------------------------|-----|-----|
| <i>Popolamento della classe</i> |     |     |

**Definizione**

Proiezione al suolo del singolo fotogramma, derivato dal cosiddetto 'fotoindice' che accompagna generalmente le riprese. Prodotto usualmente a fotogrammi alterni.

Vedi: Fotoindice di una ripresa aerea

**Figure**

- Fotoindice di una ripresa aerea

**Attributi**

| <i>Attributi della classe</i>   |           |                              |                                | NC1 | NC5 |
|---|-----------|------------------------------|--------------------------------|-----|-----|
| 00030301  | Z_FOTO_ID | identificatore ripresa aerea | String(50)                     |     |     |
| Codice di identificazione della ripresa aerea; assicura il collegamento tra le Classi "Assi di volo", "Centri di presa", "Abbracciamento al suolo del fotogramma" e "Porzione di territorio restituito" |           |                              |                                |     |     |
| 00030302  | Z_FOTO_CS | codice strisciata            | String(50)                     |     |     |
| Codice della strisciata   |           |                              |                                |     |     |
| 00030303  | Z_FOTO_NF | numero fotogramma            | Integer                        |     |     |
| Numero del fotogramma   |           |                              |                                |     |     |
| 81  | ME        | metadati di istanza          | Metadati di istanza (DataType) |     |     |

|   |            |            |                                       |     |     |
|---|------------|------------|---------------------------------------|-----|-----|
| <i>Componenti spaziali della classe</i> |            |            |                                       | NC1 | NC5 |
| 000303102                               | Z_FOTO_SUP | Estensione | GU_CPSurface2D - Composite Surface 2D |     |     |

### **Descrizione**

E' lo strato che raccoglie le informazioni relative alla mobilità ed ai trasporti di qualunque natura essi siano. Lo strato descrive:

- la modellazione per aree che raccoglie prevalentemente le caratteristiche geometrico costruttive delle infrastrutture di trasporto;
- la modellazione della viabilità con grafi di simulazione delle correnti di traffico, più rivolta all'espletamento delle caratteristiche di interesse trasportistico della mobilità.

Si raggruppano perciò in questa sezione della specifica i seguenti contenuti:

- Strade e relativi particolari, comprendendo sia le infrastrutture costituenti la viabilità primaria che quella secondaria, all'interno del tema "strade" sono comprese aree destinate in modo specifico alla circolazione veicolare e/o pedonale e/o a quella dei cicli.
- Infrastrutture di trasporto su ferro e relativi particolari, comprendendo in questa voce sia ferrovie che metropolitane, tranvie, funicolari.
- Impianti e infrastrutture di trasporto di altro genere e relativi particolari, comprendendo in questa voce il trasporto a fune (funivie, sciovie ecc...), le modalità di connessione trasportistica su acqua (traghetto...), altre strutture di trasporto.

### **TEMA: Strade 0101**

### **Descrizione**

Si identifica la "strada" come l'area ad uso pubblico destinata alla circolazione dei pedoni, dei veicoli e degli animali. Nel tema sono descritte le aree di mobilità sia principale che secondaria e la corrispondente rappresentazione a grafo. La distinzione tra i due tipi è la seguente: una strada è definita principale o secondaria sulla base della larghezza utile del piano rotabile, in particolare se di larghezza maggiore di 7m (strada a due o più corsie) viene definita principale, secondaria se di larghezza minore di 7m (strada ad una corsia) secondo le specifiche della Commissione Geodetica per la cartografia a scala 1:10.000; più precisamente come viabilità principale si individuano le autostrade ed i raccordi autostradali, le superstrade e tutte le strade ordinarie, mentre come viabilità secondaria si individuano i percorsi di "carrareccia", "tratturo", "rotabile secondaria", "sentieri" ecc.

Il tema descrive pertanto:

#### **LE AREE STRADALI DELLA VIABILITÀ PRINCIPALE**

Con "Area Stradale" si intende la rappresentazione della sede stradale della viabilità principale, ovvero delle strade sia urbane che extraurbane, costituite a loro volta dalle aree componenti di circolazione veicolare, pedonale e ciclabile (queste ultime due possono essere in sede stradale od isolate, mentre l'area di circolazione veicolare è supposta essere sempre in sede stradale).

Ogni area di circolazione, sia stradale che di altra destinazione, è acquisita mantenendone la continuità anche in corrispondenza di intersezione in proiezione planimetrica con manufatti, fabbricati, aree di circolazione della stessa classe o di classi differenti, etc.

Le opere d'arte (ponti/viadotti/cavalcavia e gallerie) sono definiti nell'ambito dello Strato "Manufatti" - Tema "Opere delle Infrastrutture di Trasporto" e deve essere garantita la consistenza tra le proprietà attribuite all'Area di circolazione e la presenza delle opere stesse.

#### **LA RAPPRESENTAZIONE A GRAFO DELLA VIABILITÀ PRINCIPALE**

Essa è realizzata a due livelli. Il primo livello (detto livello 1) è analitico e descrive il flusso di circolazione sia veicolare che pedonale (ove necessario, quest'ultimo, per correlare adeguatamente le informazioni del Tema "Toponimi e Numeri Civici") nell'ambito della sede stradale (ancorché esclusivamente pedonale), ed in particolare, ove presente, quale mezziera della carreggiata.

Vedi: Organizzazione in aree e reticolo e correlazione tra le due componenti spaziali

Il secondo livello (detto Livello 2) viceversa costituisce una rappresentazione sintetica dei flussi di circolazione ed è orientato soprattutto ad elaborazioni di tipo modellistico; il Livello 1 ed il Livello 2 sono comunque strettamente correlati tra di loro, come evidenziato dalla figura:

Vedi: Liv. 1 e Liv. 2 del grafo stradale e correlazione tra le due componenti spaziali

#### **LA RETE DELLE PISTE CICLABILI**

Essa è costruita tramite la rappresentazione dell'asse dell'area di circolazione ciclabile.

#### **LE AREE DI VIABILITÀ MISTA SECONDARIA**

Comprende la sede della viabilità di tipo extraurbano caratterizzata da una larghezza del piano rotabile non superiore ai 7 m e in genere inferiore ai 3,5 m, con fondo naturale sistemato, adibita al trasporto con mezzi ordinari, speciali o animali. Rientrano in questa classe le mulattiere, carrarecce, ma anche i sentieri, i tratturi, le vie ferrate ecc...

#### **LA RAPPRESENTAZIONE A GRAFO DELLA VIABILITÀ MISTA SECONDARIA**

Essa è costruita tramite la rappresentazione dell'asse dell'area di viabilità mista secondaria

### **Figure**

- F2 - liv. 1 e liv. 2 del grafo stradale e correlazione tra le due componenti spaziali



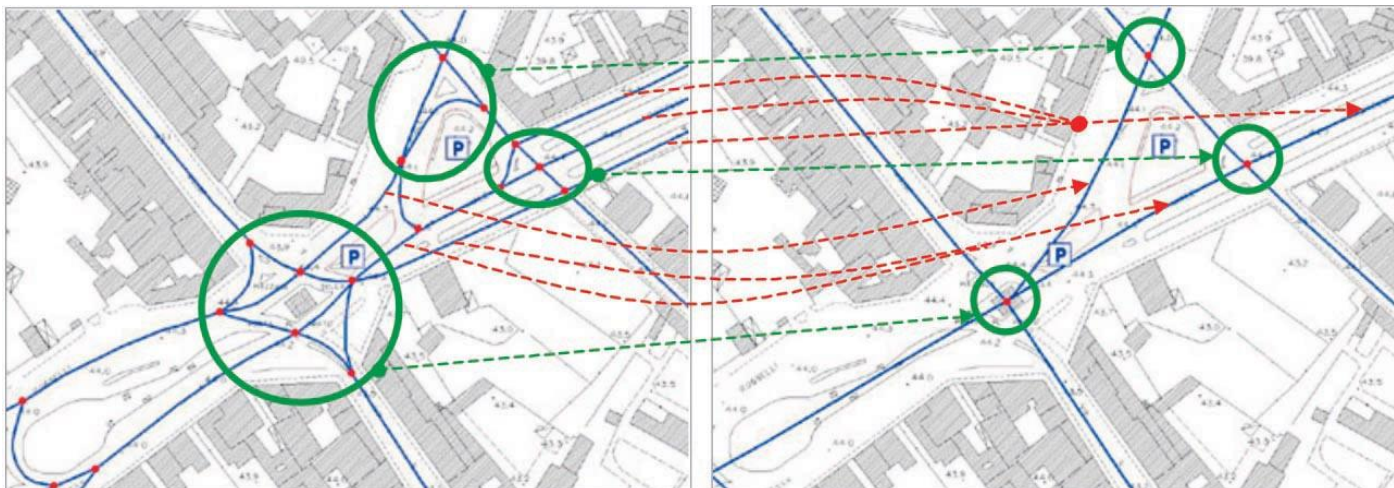

- F1 - organizzazione in aree e reticolo e correlazione tra le due componenti spaziali



**CLASSE:** Area di circolazione veicolare (AC\_VEI - 010101)

*Classe con istanze monoscala*

|                                 | NC1      | NC5      |
|---------------------------------|----------|----------|
| <b>Popolamento della classe</b> | <b>P</b> | <b>P</b> |

#### **Definizione**

Corrisponde all'area dove è possibile la transitabilità e la sosta dei veicoli, non necessariamente secondo correnti e flussi di traffico (prerogativa della sola carreggiata). In particolare le aree che la compongono sono sottoaree che individuano caratteristiche del flusso di traffico (zona).

Vedi: Le zone dell'area di circolazione veicolare

Ogni strada nel suo complesso può essere formata da una o più carreggiate separate, ma la separazione deve essere realizzata mediante oggetti materiali come aiuole, muretti, marciapiedi, ecc...; pertanto la semplice presenza di una doppia striscia continua non vale a dividere la strada in

due carreggiate (la divide invece in corsie destinate ai sensi di marcia). In questa classe non sono comprese quelle aree che non sono transitabili dai veicoli, come le isole di traffico o isole di canalizzazione, le aiuole, le rotonde ecc... che, per contro, sono individuati come oggetti stradali o manufatti autonomi.

## Figure

- Le zone dell'area di circolazione veicolare



| Attributi   |            |  |                   |                               |   |  |  |     |     |
|---|------------|--|-------------------|-------------------------------|---|--|--|-----|-----|
| Attributi della classe  |            |  |                   |                               |   |  |  | NC1 | NC5 |
| 81  | ME         | metadati di istanza  |                   |                               | Metadati di istanza (DataType)                  |  |  | P   | P   |
|   |            |  |                   |                               |   |  |  |     |     |
| Componenti spaziali della classe  |            |  |                   |                               |   |  |  | NC1 | NC5 |
| 010101101   | AC_VEI_SUP | Estensione   |                   |                               | GU_CPSurfaceB3D - Composite Surface Boundary 3D |  |  | P   | P   |
| Si acquisisce l'area dove è possibile la transitabilità dei veicoli. Gli oggetti e manufatti stradali che non consentono il transito dei veicoli sono esclusi dal computo di tale superficie (spartitraffico, aiuole, rotonde, ecc...).<br>NOTE: superficie bidimensionale il cui contorno è la proiezione planimetrica dell'anello 3D corrispondente |            |  |                   |                               |   |  |  |     |     |
| Attributi di questa componente spaziale   |            |  |                   |                               |   |  |  | NC1 | NC5 |
| 01010120  | AC_VEI_CON | Tipo_contorno  | Enum              | aTratti sul<br>contorno 3D su | Estensione                                      |  |  |     |     |
|   |            | contorno fisico o fittizio   |                   |                               |   |  |  |     |     |
| Dominio (Tipo_contorno)   |            |  |                   |                               |   |  |  | NC1 | NC5 |
|   |            | 01   | contorno fisico   | Contorno fisico               |   |  |  |     |     |
|   |            | 02   | contorno fittizio | Contorno fittizio             |   |  |  |     |     |
| 01010101  | AC_VEI_ZON | Zona   | Enum              | aSottoaree su                 | Estensione                                      |  |  | P   | P   |
|   |            | attributo che qualifica le differenti zone di transitabilità dei veicoli in funzione delle caratteristiche della corrente veicolare. I flussi di traffico avvengono sulla carreggiata ma la transitabilità dei veicoli è consentita anche in altre zone che costituiscono l'area e che comprendono le aree di sosta o di fermata, oltre a zone dove il traffico non è univocamente determinabile (aree a traffico strutturato) e zone dove non sono identificabili in numero finito i possibili flussi di traffico (aree a traffico non strutturato) |                   |                               |   |  |  |     |     |



|  | Dominio (Zona) |                             | NC1  | NC5 |   |
|--|----------------|-----------------------------|--|-----|---|
|  | 01             | tronco carreggiata          | parte stradale destinata allo scorrimento dei veicoli; è composta da una o più corsie di marcia ed, in genere, è pavimentata e delimitata da strisce di margine. Comprende tutti i tronchi di carreggiata ordinari, che non presentano particolari difformità rispetto allo sviluppo longitudinale delle correnti veicolari. L'individuazione della larghezza della carreggiata deve essere fatta escludendo dal calcolo le aree laterali di parcheggio dei veicoli. La cassazione ha infatti stabilito che non può considerarsi carreggiata quella parte della strada dove la circolazione non sia possibile per la presenza di automezzi posti a pettine nell'apposito parcheggio; vi è invece compresa quella parte che, pur occupata dai binari ferroviari, sia transitabile nella sua totalità (i binari devono essere perciò a raso della pavimentazione). | P   | P |
|  | 0105           | vicolo                      |  | P   |   |
|  | 0104           | passaggio a livello         | area di intersezione a raso, opportunamente attrezzata e segnalata ai fini della sicurezza, tra una o più strade ed una linea ferroviaria o tranviaria in sede propria.  | P   | P |
|  | 0103           | controviale                 |  | P   | P |
|  | 0102           | rampa/svincolo              | E' un particolare tronco di carreggiata con funzioni di collegamento in corrispondenza di intersezione a livelli sfalsati.<br>COMPRENDE<br>i tronchi di carreggiata che sono di collegamento tra correnti veicolari pianoaltimetricamente sfalsati.  | P   | P |
|  | 0101           | tronco ordinario            | tronco di carreggiata quando questo non costituisce svincolo   | P   | P |
|  | 02             | area a traffico strutturato | area transitabile dove la veicolazione non avviene in singolo tronco di carreggiata regolare ma su aree che hanno una estensione non individuabile in unica corrente di traffico. I flussi sono regolamentati ed in numero finito. Comprende tutti gli incroci a raso, piazze, slarghi, rotonde, caselli autostradali dove non sia prevalente una sola corrente veicolare per cui l'area di incrocio è parimenti condivisa dai rami viabilistici che vi si attestano e non semplificabile con unico tronco di carreggiata.   | P   | P |
|  | 0206           | rotatoria                   | area a traffico strutturato dove i rami veicolari che vi confluiscono vengono immessi, generalmente con l'ausilio di isole triangolari, in una zona veicolare a più corsie, chiusa su se stessa, ad asse circolare od ellittico.   | P   | P |
|  | 0205           | incrocio                    | area di incrocio dove si intersecano a raso più correnti veicolari che condividono la stessa sede e regolamentate da segnaletica stradale o semaforica.  | P   | P |
|  | 0204           | piazza                      | area di piazza adibita alla circolazione dei veicoli secondo correnti di traffico non univocamente individuabili.<br>NOTE: si considera l'area adibita al solo transito dei veicoli, può essere distinta dalla piazza come estensione toponomastica (ad esempio quando quest'ultima include anche altri oggetti e manufatti o altri tipi di viabilità).  | P   | P |
|  | 0201           | casello/barriera            | area a circolazione dei veicoli che in corrispondenza  | P   | P |



|  |             |  |  |          |          |
|--|-------------|--|--|----------|----------|
|  |             | <b>autostradale</b>                    | dell'ingresso/uscita delle autostrade si allarga/restringe per facilitare l'accesso/deflusso ai caselli di pedaggio per cui non è identificabile come singolo tronco di carreggiata. Comprende tutta l'area "a fuso" dove è variabile il numero delle corsie e il senso di canalizzazione della corrente veicolare.  |          |          |
|  | <b>03</b>   | <b>area a traffico non strutturato</b> | area dove non è univocamente identificabile l'area transitabile e i flussi di traffico in generale. Possono essere all'interno di aree di pertinenza (viabilità all'interno di un porto, ad esempio) o in sede stradale complessiva. È opzionale la modellazione di queste aree nel primo caso, nel secondo, cioè quando si trovano nella sede stradale complessiva la loro acquisizione è obbligatoria. Vi appartengono grandi aree transitabili dove il moto dei veicoli è libero. Vi appartengono le aree transitabili di: parcheggi liberi, servizi stradale/autostradale, aree industriali, aree portuali, aree aeroportuali, aree di sosta, aree militari, aree non ulteriormente specializzate.<br>NOTE: corrisponde ad aree di viabilità all'interno di "Enclosed Traffic Area" del GDF. | <b>P</b> | <b>P</b> |
|  | <b>0307</b> | <b>in area di pertinenza</b>           | area a traffico non strutturato all'interno di aree di pertinenza. Si tratta in generale di viabilità interna o non soggetta alle regolamentazioni del codice della strada.<br>NOTE: relazione con area di pertinenza corrispondente   | <b>P</b> | <b>P</b> |
|  | <b>0301</b> | <b>parcheggio</b>                      | area posta al di fuori della carreggiata, destinata alla sosta, regolamentata e non, dei veicoli.  | <b>P</b> | <b>P</b> |
|  | <b>04</b>   | <b>fascia di sosta laterale</b>        | parte della strada adiacente alla carreggiata, separata da questa mediante striscia di margine discontinua e comprendente la fila degli stalli di sosta e la relativa corsia di manovra. Vi appartiene la fascia di parcheggio laterale delle macchine in linea, a lisca di pesce, ecc... purché opportunamente segnalato a terra.   | <b>P</b> | <b>P</b> |
|  | <b>05</b>   | <b>piazzola di sosta</b>               | parte della strada di lunghezza limitata, adiacente esternamente alla banchina, destinata alla sosta dei veicoli. Rispetto alla fascia di sosta, è limitata longitudinalmente e risponde a motivazioni saltuarie ed improvvise dei casi di sosta.  | <b>P</b> | <b>P</b> |
|  | <b>06</b>   | <b>golfo di fermata</b>                | parte della strada esterna alla carreggiata, destinata alle fermate dei mezzi collettivi di linea ed adiacente al marciapiede o ad altro spazio di attesa per i pedoni. Comprende gli allargamenti per consentire la fermata degli autobus o dei veicoli pubblici.   | <b>P</b> | <b>P</b> |
|  | <b>07</b>   | <b>banchina</b>                        | parte della strada compresa tra il margine della carreggiata ed il più vicino tra i seguenti elementi longitudinali: marciapiede, spartitraffico, arginello, ciglio interno della cunetta, ciglio superiore della scarpata nei rilevati. Sono comprese le sole banchine transitabili, quelle non transitabili sono inserite nella più ampia area stradale.   | <b>P</b> | <b>P</b> |
|  | <b>08</b>   | <b>isole di traffico a raso</b>        | zona opportunamente tracciata su strada per l'incanalamento dei flussi veicolari.<br>NOTE: quando, invece, tale isola è costituita da manufatto con cordolo in rilievo, questa zona è descritta nei manufatti per il trasporto.  | <b>P</b> | <b>P</b> |
|  | <b>95</b>   | <b>altro</b>                           | Valore assunto dall'istanza ma non previsto dalla specifica.   | <b>P</b> | <b>P</b> |

|          |            |   |   |               |            |     |     |
|----------|------------|---|---|---------------|------------|-----|-----|
| 01010102 | AC_VEI_FON | Fondo   | Enum  | aSottoaree su | Estensione | P   |     |
|          |            | tipo di pavimentazione dell'area di transitabilità. Questo attributo può avere una ulteriore esplicitazione che riguarda il tipo di materiale che costituisce il fondo dell'area.<br>NOTE: Le strade con fondo pavimentato potranno raggruppare, ad esempio, un manto asfaltato od in calcestruzzo  |   |               |            |     |     |
|          |            | <b>Dominio (Fondo)</b>  |   |               |            | NC1 | NC5 |
|          | 01         | pavimentato   | corrisponde ad un tipo di manto stradale che può essere di tipo flessibile (asfalto) o rigido (calcestruzzo) a seconda del materiale utilizzato.  |               |            | P   |     |
|          | 02         | non pavimentato   | non pavimentato, composto da materiale a granulometria variabile.   |               |            | P   |     |
| 01010103 | AC_VEI_SED | Sede  | Enum  | aSottoaree su | Estensione | P   | P   |
|          |            | attributo che definisce in quale rapporto l'area di circolazione si trova rispetto al terreno circostante e se è dotata o meno di particolari opere d'arte: è su ponte, viadotto, in galleria ecc...<br>NOTE: attributo derivato per intersezione con le classi del tema opere d'arte o dall'attributo di sede dell'area stradale complessiva perché esiste sempre l'area stradale di un'area di circolazione veicolare (la prima contiene od è al più uguale alla seconda) |   |               |            |     |     |
|          |            | <b>Dominio (Sede)</b>   |   |               |            | NC1 | NC5 |
|          | 01         | a raso  | la sede stradale poggia sul suolo (comprende aree stradali in trincea, mezzacosta e in rilevato)  |               |            | P   | P   |
|          | 02         | su ponte/viadotto/cavalcavia  | viabilità che si sviluppa su opera d'arte ponte, viadotto, cavalcavia, in sovrappasso di corso d'acqua, di altra infrastruttura di trasporto o di altre entità<br>NOTE: relazione con corrispondente opera d'arte |               |            | P   | P   |
|          | 03         | in galleria   | viabilità che si sviluppa lungo opera d'arte galleria. Comprende i percorsi sotterranei ma non quelli in sottopasso.<br>NOTE: relazione con corrispondente opera d'arte   |               |            | P   | P   |
|          | 04         | su diga   | viabilità che si sviluppa lungo opera d'arte diga   |               |            | P   | P   |
| 01010104 | AC_VEI_LIV | Livello   | Enum  | aSottoaree su | Estensione | P   | P   |
|          |            | attributo che definisce se l'area di circolazione sottopassa altre aree della stessa o di altre classi.<br>NOTE: Nei casi complessi di articolazione dei livelli, ad esempio quando in livelli di sovrapposizione sono maggiori di tre, si dovrà fare riferimento ad ulteriori informazioni come max altezza transitabile, max ingombro di sezione trasversale... nella forma semplificata è funzionale alla resa grafica   |   |               |            |     |     |
|          |            | <b>Dominio (Livello)</b>  |   |               |            | NC1 | NC5 |
|          | 01         | in sottopasso   | l'entità in esame è in sottopasso di medesima o altra viabilità ma anche sottopasso di manufatti, edifici, elementi idrografia  |               |            | P   | P   |
|          | 02         | non in sottopasso   | l'entità non si trova in condizioni di sottopasso rispetto ad alcunché.   |               |            | P   | P   |

## Vincoli

### Aree di circolazione in galleria

Ogni area di circolazione veicolare con sede in galleria è contenuta nelle gallerie ad uso stradale-autostradale

**AC\_VEL**.Sede ( Sede = "in galleria") ( **EQ| IN**) unione ( uso = "autostradale" **OR** uso = "stradale")  
**GALLER**.Sup\_sede.*superficie*

#### Aree di circolazione su ponte

Ogni area di circolazione veicolare con sede su ponte e contenuto nella sede di ponte con uso stradale-autostradale

**AC\_VEL**.Sede ( Sede = "su ponte/viadotto/cavalcavia") ( **EQ| IN**) unione ( Sup\_sede.uso = "autostradale" **OR** Sup\_sede.uso = "stradale") **PONTE**.Sup\_sede.*superficie*

**CLASSE:** Area di circolazione pedonale (AC\_PED - 010102)

*Classe con istanze monoscala*

|                                 | NC1      | NC5      |
|---------------------------------|----------|----------|
| <b>Popolamento della classe</b> | <b>P</b> | <b>P</b> |

### Definizione

Area destinata alla circolazione dei pedoni, essa comprende tutte le porzioni della piattaforma stradale che all'interno degli ambiti urbani, sono riservate al transito dei pedoni, cioè i marciapiedi, nonché tutte le aree di passaggio o stationamento pedonale quali portici o sottopassi, passaggi pedonali con o senza gradinate, salvagenti, etc...

Vedi: Le zone dell'area di circolazione pedonale

L'area pedonale può essere in sede propria, ed in tal caso si differenzia per dislivelli dall'area veicolare, od in sede stradale, ed in tal caso è delimitata da apposita segnaletica orizzontale. Non è compresa in questa classe l'area stradale diventata successivamente pedonale (aree a traffico limitato dei centri storici, per esempio) ma che conserva le caratteristiche tecnico - strutturali dell'area stradale adibita alla circolazione dei veicoli.

### Figure

- Le zone dell'area di circolazione pedonale



| <b>Attributi</b>   |                             |   |             |          |          |
|--|-----------------------------|---|-------------|----------|----------|
| <b>Attributi della classe</b>  |                             |   |             | NC1      | NC5      |
| <b>01010201</b>  | <b>AC_PED_POS</b>           | <b>posizione</b>  | <b>Enum</b> | <b>P</b> | <b>P</b> |
| attributo che identifica se l'area di circolazione pedonale si trova all'interno della piattaforma stradale o se è in sede specifica, adibita alla circolazione dei soli pedoni e non in sede stradale. È un attributo vincolante per la determinazione del comportamento al variare delle scala, ad esempio, quando in sede stradale, l'area di circolazione pedonale al diminuire della scala spesso non è più rappresentabile, mentre persiste l'area stradale complessiva che la contiene.<br>NOTE: Si ricorda comunque che se sono acquisibili, anche alle medie e piccole scale le entità possono persistere (es. marciapiedi di larghezza > 10 m) |                             |   |             |          |          |
| <b>Dominio (Posizione)</b>   |                             |   |             | NC1      | NC5      |
| <b>01</b>  | <b>non in sede stradale</b> | il percorso pedonale si sviluppa al di fuori della sede stradale, ed è specializzata per la sola viabilità pedonale, su sede propria (vialetti...), sono comprese le aree in porticato ancorchè adiacenti alla sede stradale ma esternamente. |             | <b>P</b> | <b>P</b> |

|    |    |                     |  |   |   |
|----|----|---------------------|--|---|---|
|    |    |                     | COMPRENDE<br>i percorsi di cimiteri, vialetti di parchi e giardini         |   |   |
|    | 02 | su sede stradale    | la viabilità pedonale si trova all'interno dell'area stradale complessiva. | P | P |
| 81 | ME | metadati di istanza | Metadati di istanza (DataType)   | P | P |

|   |            |   |   |  |            |   |     |     |
|---|------------|---|---|--|------------|---|-----|-----|
| Componenti spaziali della classe  |            |   |   |  |            |   | NC1 | NC5 |
| 010102101   | AC_PED_SUP | Estensione  | GU_CXSurfaceB3D - Complex Surface Boundary 3D |  |            |   | P   | P   |
| si acquisiscono le aree ad esclusiva percorribilità pedonale come marciapiedi, vicoli, vie gradonate etc. |            |   |   |  |            |   |     |     |
| Attributi di questa componente spaziale   |            |   |   |  |            |   | NC1 | NC5 |
| 01010220  | AC_PED_CON | Tipo_contorno   | Enum  | aTratti sul<br>contorno 3D su  | Estensione |   |     |     |
|   |            | contorno fisico o fittizio  |   |  |            |   |     |     |
| Dominio (Tipo_contorno)   |            |   |   |  |            |   | NC1 | NC5 |
|   |            | 01  | contorno fisico                               | Contorno fisico  |            |   |     |     |
|   |            | 02  | contorno fittizio                             | Contorno fittizio  |            |   |     |     |
| 01010202  | AC_PED_ZON | Zona  | Enum  | aSottoaree su  | Estensione | P | P   |     |
|   |            | tipo di zona che qualifica la transitabilità dei pedoni in funzione delle caratteristiche strutturali della sede del flusso pedonale. |   |  |            |   |     |     |
| Dominio (Zona)  |            |   |   |  |            |   | NC1 | NC5 |
|   |            | 01  | su marciapiede                                | viabilità pedonale che si svolge su parte della strada rialzata, esterna alla carreggiata  |            |   | P   | P   |
|   |            | 03  | su salvagente                                 | parte della strada, esterna alla carreggiata, rialzata o altrimenti delimitata e protetta, destinata al riparo ed alla sosta dei pedoni, in corrispondenza di attraversamenti pedonali o di fermate dei trasporti collettivi. Comprende le isole salvagente. |            |   | P   | P   |
|   |            | 04  | area a porticato                              | Porticato lungo una strada è una struttura architettonica a piano terra di pianta quadrangolare isolata od inserita in edificio complesso monumentale di cui almeno un lato è formato da un colonnato per riparare un'area destinata al transito pedonale.   |            |   | P   | P   |
|   |            | 05  | galleria pedonale                             | area adibita al passaggio dei soli pedoni che si sviluppa in percorsi ricavati al di sotto di edifici od altri oggetti, con copertura propria od indiretta, non visibili in stereorestituzione ma da rilievi diretti o ricognizione a terra.                 |            |   | P   | P   |
|   |            | 06  | percorsi a gradinate                          | strade in pendenza composte da gradoni (esempio le tipiche creuze genovesi)  |            |   | P   | P   |
|   |            | 07  | vialeto                                       | percorso pedonale di collegamenti tra edifici o percorsi stradali in genere. Si fa riferimento a percorsi isolati rispetto da aree di altra viabilità. Vi appartengono i vialetti di cimitero.   |            |   | P   | P   |

|                 |                   |  |   |                      |            |            |            |
|-----------------|-------------------|--|---|----------------------|------------|------------|------------|
|                 | <b>08</b>         | <b>vicolo</b>  | area pedonale per le ristrette dimensioni di accesso alle abitazioni che non la rendono carreggiabile (hanno una larghezza inferiore ai 2.5 mt), sono frequenti nei centri storici.   |                      |            | <b>P</b>   | <b>P</b>   |
|                 | <b>09</b>         | <b>aree solo pedonali (sagrato, piazza)</b>  | aree dove la circolazione dei pedoni è libera e non vincolata da percorsi specifici. Vi appartengono piazze, sagrati isole, aree esclusivamente pedonali. NOTE: sono escluse le isole pedonali dei centri storici se è possibile l'accesso con traffico limitato. |                      |            | <b>P</b>   | <b>P</b>   |
|                 | <b>10</b>         | <b>passaggio pedonale</b>  | parte di strada separata dalla carreggiata da una striscia bianca continua o da apposita protezione e destinata al transito dei pedoni. Ha funzioni di marciapiede in mancanza di esso.   |                      |            | <b>P</b>   | <b>P</b>   |
|                 | <b>95</b>         | <b>altro</b>   | Valore assunto dall'istanza ma non previsto dalla specifica.  |                      |            | <b>P</b>   | <b>P</b>   |
|                 |                   |  |   |                      |            |            |            |
| <b>01010203</b> | <b>AC_PED_FON</b> | <b>Fondo</b>   | <b>Enum</b>   | <b>aSottoaree su</b> | Estensione | <b>P</b>   |            |
|                 |                   | tipo di pavimentazione dell'area di circolazione pedonale. Questo attributo ha una ulteriore esplicitazione che riguarda il tipo di materiale che costituisce il fondo dell'area. Qualora non si disponga o non si voglia disporre dell'informazione del materiale si farà riferimento al livello superiore di definizione dell'attributo al solo tipo fondo.<br>NOTE: Le strade con fondo pavimentato potranno raggruppare ad esempio un manto asfaltato od in calcestruzzo |   |                      |            |            |            |
|                 |                   | <b><i>Dominio (Fondo)</i></b>  |   |                      |            | <b>NC1</b> | <b>NC5</b> |
|                 | <b>01</b>         | <b>pavimentato</b>   | corrisponde ad un tipo di manto stradale che può essere di tipo flessibile (asfalto) o rigido (calcestruzzo) a seconda del materiale utilizzato.  |                      |            | <b>P</b>   |            |
|                 | <b>02</b>         | <b>non pavimentato</b>   | non pavimentato, composto da materiale a granulometria variabile  |                      |            | <b>P</b>   |            |
|                 |                   |  |   |                      |            |            |            |
| <b>01010204</b> | <b>AC_PED_SED</b> | <b>Sede</b>  | <b>Enum</b>   | <b>aSottoaree su</b> | Estensione | <b>P</b>   | <b>P</b>   |
|                 |                   | attributo che definisce in quale rapporto l'area di circolazione si trova rispetto al terreno circostante e se è dotata o meno di particolari opere d'arte.<br>NOTE: relazione con l'opera alla quale si riferisce, da definire primariamente solo nei casi di percorsi isolati, non in sede stradale.   |   |                      |            |            |            |
|                 |                   | <b><i>Dominio (Sede)</i></b>   |   |                      |            | <b>NC1</b> | <b>NC5</b> |
|                 | <b>01</b>         | <b>a raso</b>  | l'area poggia sul suolo in assenza di ulteriori manufatti   |                      |            | <b>P</b>   | <b>P</b>   |
|                 | <b>02</b>         | <b>su ponte/passarella pedonale</b>  | viabilità che si sviluppa su opera d'arte ponte, viadotto, cavalcavia, in sovrappasso di corso d'acqua, di altra infrastruttura di trasporto o di altre entità<br>NOTE: relazione con corrispondente opera d'arte   |                      |            | <b>P</b>   | <b>P</b>   |
|                 | <b>03</b>         | <b>in galleria/sottopassaggi o pedonale</b>  | viabilità che si sviluppa lungo opera d'arte galleria. Comprende i percorsi sotterranei ma non quelli in sottopasso   |                      |            | <b>P</b>   | <b>P</b>   |
|                 | <b>04</b>         | <b>su diga</b>   | viabilità che si sviluppa su opera d'arte diga  |                      |            | <b>P</b>   | <b>P</b>   |
|                 |                   |  |   |                      |            |            |            |
| <b>01010205</b> | <b>AC_PED_LIV</b> | <b>Livello</b>   | <b>Enum</b>   | <b>aSottoaree su</b> | Estensione | <b>P</b>   | <b>P</b>   |

|    |                          |   |  |     |     |
|----|--------------------------|---|--|-----|-----|
|    |                          | attributo che definisce se l'area di circolazione sottopassa altre aree dello stesso o di altri strati.<br>NOTE: da definire primariamente solo nei casi di percorsi isolati, non in sede stradale. |  |     |     |
|    | <i>Dominio (Livello)</i> |   |  | NC1 | NC5 |
| 01 | in sottopasso            | l'entità è in sottopasso di medesima o altra viabilità ma anche sottopasso di manufatti, edifici, elementi idrografia   |  | P   | P   |
| 02 | non in sottopasso        | l'entità non si trova in condizioni di sottopasso rispetto ad alcunchè.   |  | P   | P   |

## Vincoli

### Area di circolazione pedonale in galleria

Ogni area di circolazione pedonale con sede in galleria è contenuta nelle gallerie ad uso pedonale

**AC\_PED**.Sede ( Sede = "in galleria/sottopassaggio pedonale") ( **EQ| IN**) unione ( uso = "pedonale")

**GALLER**.Sup\_sede.superficie

### Area di circolazione pedonale in ponte

Ogni area di circolazione pedonale con sede su ponte è contenuta nei ponti ad uso pedonale

**AC\_PED**.Sede ( Sede = "su ponte/passarella pedonale") ( **EQ| IN**) unione ( Sup\_sede.uso = "pedonale")

**PONTE**.Sup\_sede.superficie



**CLASSE:** Area di circolazione ciclabile (AC\_CIC - 010103)

*Classe con istanze monoscala*

|                                 | NC1      | NC5      |
|---------------------------------|----------|----------|
| <i>Popolamento della classe</i> | <b>P</b> | <b>P</b> |

### Definizione

Parte longitudinale della strada, opportunamente delimitata, riservata alla circolazione dei velocipedi.

La pista ciclabile può essere realizzata:

- in sede propria, ad unico o doppio senso di marcia, qualora la sua sede sia fisicamente separata da quella relativa ai veicoli a motore ed ai pedoni, attraverso idonei spartitraffico longitudinali fisicamente invalicabili;
- su corsia riservata, ricavata dalla carreggiata stradale, ad unico senso di marcia, concorde a quello della contigua corsia destinata ai veicoli a motore ed ubicata di norma in destra rispetto a quest'ultima corsia, qualora l'elemento di separazione sia costituito essenzialmente da striscia di delimitazione longitudinale o da delimitatori di corsia;
- su corsia riservata, ricavata dal marciapiede, ad unico o doppio senso di marcia, qualora l'ampiezza ne consenta la realizzazione senza pregiudizio per la circolazione dei pedoni e sia ubicata sul lato adiacente alla carreggiata stradale.

Vedi Regolamento recante norme per la definizione delle caratteristiche tecniche delle piste ciclabili - DM 30/11/99 n°557

Vedi: Area di circolazione pedonale ciclabile

### Figure

- Area di circolazione pedonale ciclabile



| Attributi   |            |                  |   |  | NC1      | NC5      |
|---|------------|------------------|---|--|----------|----------|
| Attributi della classe  |            |                  |   |  |          |          |
| 01010301  | AC_CIC_POS | posizione        | Enum  |  | <b>P</b> | <b>P</b> |
| attributo che identifica se l'area di pista ciclabile si trova all'interno della piattaforma stradale che accoglie anche altri tipi di mobilità o se è in sede isolata e specifica, adibita alla circolazione dei soli cicli. |            |                  |   |  |          |          |
| Dominio (Posizione)   |            |                  |   |  | NC1      | NC5      |
| 01  |            | isolata          | il percorso ciclabile si sviluppa al di fuori della sede stradale, ed è specializzata per la sola viabilità ciclabile   |  | <b>P</b> | <b>P</b> |
| 02  |            | su sede stradale | l'area ciclabile si trova all'interno della sede stradale e può essere sovrapposta o complementare ad altre aree che la |  | <b>P</b> | <b>P</b> |



|          |  |                     |   |     |     |
|----------|--|---------------------|---|-----|-----|
|          |  |                     | costituiscono (negli incroci con la veicolare od in condivisione del marciapiede con la pedonale) |     |     |
|          |  |                     |   |     |     |
| 01010305 | AC_CIC_TY  | tipo                | Enum  |     |     |
|          | attributo che indica se la pista ciclabile è adibita esclusivamente alla circolazione dei soli cicli o se prevede anche la circolazione dei pedoni |                     |   |     |     |
|          | <b>Dominio (Tipo)</b>  |                     |   | NC1 | NC5 |
|          | 01   | ciclabile           |   |     |     |
|          | 02   | ciclopedonale       |   |     |     |
|          |  |                     |   |     |     |
| 81       | ME   | metadati di istanza | Metadati di istanza (DataType)  | P   | P   |

|  |            |   |   |  |            |   |     |     |
|--|------------|---|---|--|------------|---|-----|-----|
| Componenti spaziali della classe   |            |   |   |  |            |   | NC1 | NC5 |
| 010103101  | AC_CIC_SUP | Estensione  | GU_CPSurfaceB3D - Composite Surface Boundary 3D |  |            |   | P   | P   |
| Si acquisiscono le aree adibite alla esclusiva transitabilità dei cicli come regolamentato dal DM 30/11/99, n°557. |            |   |   |  |            |   |     |     |
| Attributi di questa componente spaziale  |            |   |   |  |            |   | NC1 | NC5 |
| 01010320   | AC_CIC_CON | Tipo_contorno   | Enum  | aTratti sul<br>contorno 3D su  | Estensione |   |     |     |
|  |            | contorno fisico o fittizio  |   |  |            |   |     |     |
| Dominio (Tipo_contorno)  |            |   |   |  |            |   | NC1 | NC5 |
|  |            | 01  | contorno fisico                                 | Contorno fisico  |            |   |     |     |
|  |            | 02  | contorno fittizio                               | Contorno fittizio  |            |   |     |     |
| 01010302   | AC-CIC_FON | Fondo   | Enum  | aSottoaree su  | Estensione | P |     |     |
|  |            | Tipo di pavimentazione dell'area di circolazione ciclabile. Questo attributo ha una ulteriore esplicitazione che riguarda il tipo di materiale che costituisce il fondo dell'area. Qualora non si disponga o non si voglia disporre dell'informazione del materiale si farà riferimento al livello superiore di definizione dell'attributo al solo tipo fondo.<br>NOTE: Le strade con fondo pavimentato potranno raggruppare ad esempio un manto asfaltato od in calcestruzzo |   |  |            |   |     |     |
| Dominio (Fondo)  |            |   |   |  |            |   | NC1 | NC5 |
|  |            | 01  | pavimentato                                     | corrisponde ad un tipo di manto stradale che può essere di tipo flessibile (asfalto) o rigido (calcestruzzo) a seconda del materiale utilizzato. |            |   | P   |     |
|  |            | 02  | non pavimentato                                 | non pavimentato, composto da materiale a granulometria variabile   |            |   | P   |     |
|  |            |   |   |  |            |   |     |     |
| 01010303   | AC_CIC_SED | Sede  | Enum  | aSottoaree su  | Estensione | P | P   |     |
|  |            | attributo che definisce in quale rapporto l'area di circolazione si trova rispetto al terreno circostante e se è dotata o meno di particolari opere d'arte.   |   |  |            |   |     |     |

|          |            |   |   |  |   |   |     |     |
|----------|------------|---|---|--|---|---|-----|-----|
|          |            |   | NOTE: relazione con l'opera alla quale si riferisce, da definire primariamente solo nei casi di percorsi isolati, non in sede stradale. |  |   |   |     |     |
|          |            |   | <i>Dominio (Sede)</i>   |  |   |   | NC1 | NC5 |
|          |            |   | 01  | a raso                                     | l'area poggia sul suolo in assenza di ulteriori manufatti   |   | P   | P   |
|          |            |   | 02  | su ponte                                   | viabilità che si sviluppa su opera d'arte ponte, viadotto, cavalcavia, in sovrappasso di corso d'acqua, di altra infrastruttura di trasporto o di altre entità<br>NOTE: relazione con corrispondente opera d'arte |   | P   | P   |
|          |            |   | 03  | in galleria/<br>sottopassaggio/sotterraneo | viabilità che si sviluppa in galleria. Comprende i percorsi sotterranei ma non quelli in sottopasso.  |   | P   | P   |
|          |            |   | 04  | su diga                                    | viabilità che si sviluppa su opera d'arte diga  |   | P   | P   |
|          |            |   |   |  |   |   |     |     |
| 01010304 | AC_CIC_LIV | Livello   | Enum  | aSottoaree su                              | Estensione  | P | P   |     |
|          |            | attributo che definisce se l'area di circolazione sottopassa altre aree dello stesso o di altri strati. |   |  |   |   |     |     |
|          |            |   | <i>Dominio (Livello)</i>  |  |   |   | NC1 | NC5 |
|          |            |   | 01  | in sottopasso                              | sottopasso di medesima o altra viabilità ma anche sottopasso di manufatti, edifici, elementi idrografia   |   | P   | P   |
|          |            |   | 02  | non in sottopasso                          | l'entità non si trova in condizioni di sottopasso rispetto ad alcunchè.   |   | P   | P   |

## Vincoli

### Area di circolazione ciclabile in galleria

Ogni area di circolazione ciclabile con sede in galleria è contenuta nelle gallerie ad uso ciclabile

**AC\_CIC**.Sede ( Sede = "in galleria/ sottopassaggio/sotterraneo") ( **EQ| IN**) unione ( uso = "ciclabile")

**GALLER**.Sup\_sede.superficie

### Area di circolazione ciclabile su ponte

Ogni area di circolazione ciclabile con sede su ponte è contenuta nei ponti ad uso ciclabile

**AC\_CIC**.Sede ( Sede = "su ponte") ( **EQ| IN**) unione ( Sup\_sede.uso = "ciclabile") **PONTE**.Sup\_sede.superficie

**CLASSE: Area stradale (AR\_STR - 010104)**

|                                 | NC1      | NC5      |
|---------------------------------|----------|----------|
| <i>Popolamento della classe</i> | <b>P</b> | <b>P</b> |

**Definizione**

Superficie compresa entro i confini stradali. È il piano formato dalla carreggiata e dalle fasce di pertinenza, cioè banchine, marciapiedi e piste; può comprendere differenti tipi di viabilità sia pedonale che su gomma o di altro tipo, come quella tranviaria.

Vedi: L'area stradale

da CODICE DELLA STRADA (D.Lgs. N°285 del 30.04.92): "la sede stradale comprende la carreggiata, i marciapiedi, le banchine e le piste. Tutto ciò che è posto al di fuori di queste zone non è strada (es. ciglio erboso, canali di scolo delle acque, spiazzi contigui alla strada, ecc...)."

**Figure**

- L'area stradale



| <i>Attributi</i>              |    |                     |                                |  | NC1      | NC5      |
|-------------------------------|----|---------------------|--------------------------------|--|----------|----------|
| <i>Attributi della classe</i> |    |                     |                                |  |          |          |
| 81                            | ME | metadati di istanza | Metadati di istanza (DataType) |  | <b>P</b> | <b>P</b> |

|   |            |               |   |                               |            |     |     |
|---|------------|---------------|---|-------------------------------|------------|-----|-----|
| <i>Componenti spaziali della classe</i>   |            |               |   |                               |            | NC1 | NC5 |
| 010104101   | AR_STR_SUP | Estensione    | GU_CXSurfaceB3D - Complex Surface Boundary 3D |                               |            | P   | P   |
| <p>Si considera l'area stradale complessiva, ovvero l'intera piattaforma stradale unione delle aree di circolazione veicolare, ciclabile e pedonale di cui è composta e degli eventuali manufatti dell'infrastruttura di trasporto che ne fanno parte integrante. Il contorno dell'area stradale corrisponde all'anello 3D che si attesta alle quote dei cigli dell'area stradale stessa con tratti di chiusura trasversale tra questi.</p> <p>NOTE: superficie bidimensionale il cui contorno è la proiezione planimetrica dell'anello 3D corrispondente</p> |            |               |   |                               |            |     |     |
| <i>Attributi di questa componente spaziale</i>  |            |               |   |                               |            | NC1 | NC5 |
| 01010420  | AR_STR_CON | Tipo_contorno | Enum  | aTratti sul<br>contorno 3D su | Estensione |     |     |

|                 |                  |   |  |                      |            |            |            |
|-----------------|------------------|---|--|----------------------|------------|------------|------------|
|                 |                  | contorno fisico o fittizio  |  |                      |            |            |            |
|                 |                  | <b>Dominio (Tipo_contorno)</b>  |  |                      |            | <b>NC1</b> | <b>NC5</b> |
|                 | <b>01</b>        | <b>contorno fisico</b>  | Contorno fisico  |                      |            |            |            |
|                 | <b>02</b>        | <b>contorno fittizio</b>  | Contorno fittizio  |                      |            |            |            |
| <b>01010402</b> | <b>AR_STR_CF</b> | <b>Classifica tecnico-funzionale</b>  | <b>Enum</b>  | <b>aSottoaree su</b> | Estensione |            |            |
|                 |                  | la classifica è regolata in base alle caratteristiche costruttive, tecniche e funzionali della strada.<br>NOTE: Si riferisce alla classifica tecnico-funzionale del CODICE DELLA STRADA (D.Lgs. N°285 del 30.04.92) e Catasto Strade. |  |                      |            |            |            |
|                 |                  | <b>Dominio (Classifica tecnico-funzionale)</b>  |  |                      |            | <b>NC1</b> | <b>NC5</b> |
|                 | <b>01</b>        | <b>autostrada</b>   | strada extraurbana od urbana a carreggiate indipendenti o separate da spartitraffico invalicabile, ciascuna con almeno due corsie per senso di marcia, eventualmente banchina pavimentata a sinistra e corsia di emergenza o banchina pavimentate a destra, priva di intersezioni a raso e di accessi privati, dotata di recinzione e di sistemi di assistenza all'utente lungo il tracciato, riservata alla circolazione di talune categorie di veicoli a motore e contraddistinta da appositi segnali di inizio e fine; deve essere attrezzata con apposite aree di servizio ed aree di parcheggio, entrambe con accessi dotati di corsie di decelerazione e di accelerazione. |                      |            |            |            |
|                 | <b>02</b>        | <b>strada extraurbana principale</b>  | strada a carreggiate indipendenti o separate da spartitraffico invalicabile ciascuna con almeno due corsie per senso di marcia e banchina pavimentata a destra, priva di intersezioni a raso, con accessi alle proprietà laterali coordinati, contraddistinta dagli appositi segnali di inizio e fine; deve essere attrezzata da apposite aree di servizio, che comprendano gli spazi per la sosta, con accessi dotati di corsie di decelerazione e accelerazione. Vi appartengono TANGENZIALI, SUPERSTRADE, BRETELLE DI RACCORDO AUTOSTRADALE purchè con le caratteristiche funzionali indicate per questo attributo.   |                      |            |            |            |
|                 | <b>03</b>        | <b>strada extraurbana secondaria</b>  | strada ad unica carreggiata con almeno una corsia per senso di marcia e banchine.  |                      |            |            |            |
|                 | <b>04</b>        | <b>strada urbana di scorrimento</b>   | strada a carreggiate indipendenti o separate da spartitraffico, ciascuna con almeno due corsie di marcia, ed una eventuale corsia riservata ai mezzi pubblici, banchina pavimentata a destra e marciapiedi, con eventuali intersezioni a raso semaforizzate; per la sosta sono previste apposite aree o fasce laterali estranee alla carreggiata, entrambe con immissioni ed uscite concentrate.   |                      |            |            |            |
|                 | <b>05</b>        | <b>strada urbana di quartiere</b>   | strada ad unica carreggiata con almeno due corsie, banchine pavimentate e marciapiedi; per la sosta sono previste aree attrezzate con apposita corsia di manovra, esterna alla carreggiata.  |                      |            |            |            |
|                 | <b>06</b>        | <b>strada locale</b>  | strada urbana od extraurbana opportunamente sistemata non facente parte degli altri tipi di strade. Strade a servizio diretto degli edifici per gli spostamenti pedonali o per la parte iniziale o finale degli spostamenti veicolari privati. In questa categoria rientrano, in particolare le strade pedonali e le strade parcheggio; se di esse è comunque  |                      |            |            |            |

|  |          |                              |   |      |               |            |     |     |
|--|----------|------------------------------|---|------|---------------|------------|-----|-----|
|  |          |                              | ammessa la circolazione dei mezzi di trasporto pubblico collettivo.   |      |               |            |     |     |
|  |          |                              |   |      |               |            |     |     |
|  | 01010403 | AR_STR_STA                   | Stato   | Enum | aSottoaree su | Estensione | P   | P   |
|  |          |                              | definisce lo stato di esercizio dell'area.  |      |               |            |     |     |
|  |          | Dominio (Stato)              |   |      |               |            | NC1 | NC5 |
|  | 01       | in esercizio                 | al momento della rilevazione del dato la strada è in ordinario esercizio di funzione  |      |               |            | P   | P   |
|  | 02       | in costruzione               | al momento della rilevazione del dato la strada è in costruzione  |      |               |            | P   | P   |
|  | 03       | relitto stradale             | al momento della rilevazione del dato la strada non è in esercizio di funzione  |      |               |            | P   | P   |
|  |          |                              |   |      |               |            |     |     |
|  | 01010406 | AR_STR_SED                   | Sede  | Enum | aSottoaree su | Estensione | P   | P   |
|  |          |                              | attributo che definisce in quale rapporto l'area si trova rispetto al terreno circostante e se è dotata o meno di particolari opere d'arte.<br>NOTE: attributo derivato per intersezione con le classi del tema opere d'arte. |      |               |            |     |     |
|  |          | Dominio (Sede)               |   |      |               |            | NC1 | NC5 |
|  | 01       | a raso                       | la sede stradale poggia sul suolo in assenza di ulteriori manufatti   |      |               |            | P   | P   |
|  | 02       | su ponte/viadotto/cavalcavia | viabilità che si sviluppa su opera d'arte ponte, su viadotto o su cavalcavia, in sovrappasso di corso o specchio d'acqua, infrastruttura di trasporto o alcunchè (come si verifica per molti viadotti).                       |      |               |            | P   | P   |
|  | 03       | in galleria/sotterranea      | viabilità che si sviluppa in galleria. Comprende i percorsi sotterranei ma non quelli in sottopasso.  |      |               |            | P   | P   |
|  | 04       | su diga                      | viabilità che si sviluppa su opera d'arte diga  |      |               |            | P   | P   |
|  | 95       | altro                        | Valore assunto dall'istanza ma non previsto dalla specifica.  |      |               |            | P   | P   |
|  |          |                              |   |      |               |            |     |     |
|  | 01010407 | AR_STR_LIV                   | Livello   | Enum | aSottoaree su | Estensione | P   | P   |
|  |          |                              | attributo che definisce se l'area sottopassa altre aree dello stesso o di altri strati.   |      |               |            |     |     |
|  |          | Dominio (Livello)            |   |      |               |            | NC1 | NC5 |
|  | 01       | in sottopasso                | entità in sottopasso di medesima o altra viabilità ma anche sottopasso di manufatti, edifici, elementi idrografia   |      |               |            | P   | P   |
|  | 02       | non in sottopasso            | l'entità non si trova in condizioni di sottopasso rispetto ad alcunchè.   |      |               |            | P   | P   |

#### Ruoli

|  |              |  |  |  |  |  |  |
|--|--------------|--|--|--|--|--|--|
|  | <b>Tpdia</b> |  |  |  |  |  |  |
|  |              | <b>Tpdia</b> [0..*]: <b>TP_STR</b> <u>inverso</u> <b>Arditp</b> [1..*] |  |  |  |  |  |
|  | <b>Esdia</b> |  |  |  |  |  |  |

|   |
|---|
| <b>Esdiar</b> [0..*]: <b>ES_AMM</b> <u>inverso</u> <b>Ardies</b> [1..*] |
|---|

## **Vincoli**

### **Relazione tra area stradale e sottoparti**

La superficie dell'area stradale è composta da oggetti delle classi Area di circolazione veicolare, pedonale, ciclabile ed eventuali manufatti dell'infrastruttura di trasporto

**AR\_STR**.Estensione.superficie compostoDa ( ( tipo = "spartitraffico" **OR** tipo = "isola di traffico" **OR** tipo = "rotatoria") **MAN\_TR**.Sup\_riferimento.superficie , ( posizione <> "non in sede stradale")

**AC\_PED**.Estensione.superficie , **AC\_VEL**.SottoareeDi\_Zona ( Zona <> "area a traffico non strutturato" ) , ( posizione <> "isolata") **AC\_CIC**.Estensione.superficie )

|                                 | NC1      | NC5      |
|---------------------------------|----------|----------|
| <b>Popolamento della classe</b> | <b>P</b> | <b>P</b> |

### Definizione

Sono inclusi i tipi di viabilità detti "secondari", di massima non è interessata da sovrastrutture ed opere stradali, il tipo di trasporto che vi si sviluppa può essere relativo a mezzi ordinari (larghezza compresa tra 7m e 3,5m e verifica della percorribilità del percorso), più spesso è interessato da mezzi speciali o trasporto animale o mobilità pedonale e ciclabile (larghezza inferiore a 3,5m o condizioni di accidentalità del territorio). La classe corrisponde ai percorsi di "carrareccia", "tratturo", "rotabile secondaria", "sentieri" ecc... Descritti nelle specifiche della Commissione Geodetica 1:10.000. A seconda della scala e della minima area cartografabile la rappresentazione sarà areale o lineare.

Vedi: Carrareccia come area, sentiero e mulattiera come aree collassate

### Figure

- Carrareccia come area, sentiero e mulattiera come aree collassate

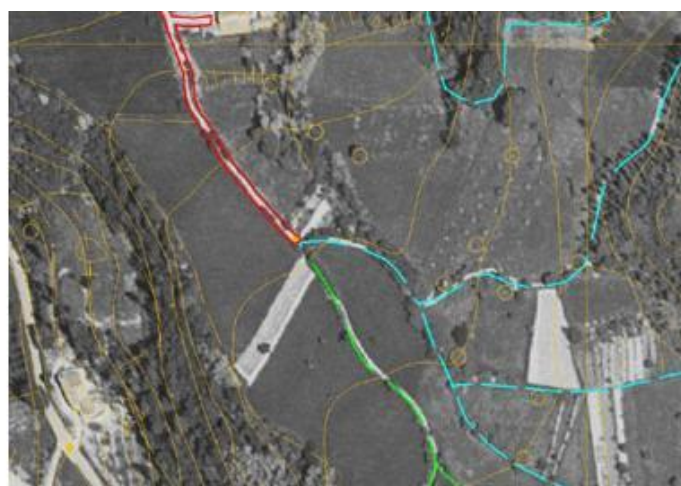

| <b>Attributi</b>   |                  |   |   |          |          |
|--|------------------|---|---|----------|----------|
| <b>Attributi della classe</b>                                    |                  |   |   | NC1      | NC5      |
| <b>01010501</b>  | <b>AR_VMS_TY</b> | <b>tipo</b>                                     | <b>Enum</b>   | <b>P</b> | <b>P</b> |
| definisce le varie tipologie di percorsi di viabilità secondaria |                  |   |   |          |          |
| <b>Dominio (Tipo)</b>  |                  |   |   | NC1      | NC5      |
| <b>01</b>  |                  | <b>carrareccia, carreggiabile, carrozzabile</b> | rientrano in questa categoria quelle strade che costituiscono importante comunicazione fra due località o accidentalità topografiche, purchè di larghezza superiore a 2.5 mt e con fondo, pendenza ed ampiezza di curve che permettano sicuramente il transito ad automezzi ad aderenza totale (jeep, campagnole e simili). | <b>P</b> | <b>P</b> |
| <b>02</b>  |                  | <b>mulattiera</b>                               | comunicazione secondaria generalmente in terreno montano, non percorribile da carri o carretti, ma atta al trasporto a soma, con carico regolare.   | <b>P</b> | <b>P</b> |

|           |             |                                 |   |          |          |
|-----------|-------------|---------------------------------|---|----------|----------|
|           | <b>03</b>   | <b>campestre</b>                | comunicazione che non riunisce tutte le condizioni volute per la carreggiabile, carrareccia. Questo tipo di strada è normalmente percorribile da traini locali, eccezionalmente da automezzi ad aderenza totale.  | <b>P</b> | <b>P</b> |
|           | <b>05</b>   | <b>sentiero</b>                 | comunicazione che manca di alcuni fra i requisiti della mulattiera, non consente il facile transito di persone gravate di carico o di quadrupedi scarichi o con carico alleggerito.   | <b>P</b> | <b>P</b> |
|           | <b>0502</b> | <b>sentiero difficile</b>       | traccia pedonale, che si percorre con difficoltà o con pericolo, ma che rappresenta il solo tratto percorribile in zone malpraticabili, come falde scoscese, pareti rocciose, ghiacciai, ecc.   | <b>P</b> | <b>P</b> |
|           | <b>0501</b> | <b>sentiero facile</b>          | via di comunicazione a fondo naturale non percorribile in tutte le stagioni destinata al movimento delle persone in ambiente collinare e/o montano con andamento anche incerto. Servono da collegamento fra abitati, case isolate, oppure fra particolari importanti in relazione alla natura del territorio (es. in montagna: rifugi, valichi, alpeggi ecc.) e da attraversamento di zone coperte da vegetazione | <b>P</b> | <b>P</b> |
|           | <b>07</b>   | <b>tratturo</b>                 | pista generalmente molto larga con fondo naturale, spesso coperta da vegetazione a pascolo seguita dai greggi nel periodico spostarsi. Il termine è particolarmente usato per le piste che univano l'Appennino abruzzese alla Puglia e alla Calabria.   | <b>P</b> | <b>P</b> |
|           | <b>08</b>   | <b>di camminamento militare</b> |   | <b>P</b> | <b>P</b> |
|           | <b>95</b>   | <b>altro</b>                    | Valore assunto dall'istanza ma non previsto dalla specifica.  | <b>P</b> | <b>P</b> |
|           |             |                                 |   |          |          |
| <b>81</b> | <b>ME</b>   | <b>metadati di istanza</b>      | <b>Metadati di istanza (DataType)</b>   | <b>P</b> | <b>P</b> |

|  |            |                            |   |                               |            |  |     |     |
|--|------------|----------------------------|---|-------------------------------|------------|--|-----|-----|
| Componenti spaziali della classe   |            |                            |   |                               |            |  | NC1 | NC5 |
| 010105101  | AR_VMS_SUP | Estensione                 | GU_CXSurfaceB3D - Complex Surface Boundary 3D |                               |            |  | PCL | PCL |
| Si acquisisce l'area, se rilevabile a misura, considerandone longitudinalmente i cigli, trasversalmente i tratti di chiusura fittizi delle aree. Il tratturo, per definizione, ampia pista erbosa, è l'istanza che più difficilmente degenera in linea.<br>NOTE: superficie bidimensionale il cui contorno è la proiezione planimetrica dell'anello 3D corrispondente, può collassare in linea |            |                            |   |                               |            |  |     |     |
| Attributi di questa componente spaziale  |            |                            |   |                               |            |  | NC1 | NC5 |
| 01010520   | AR_VMS_CON | Tipo_contorno              | Enum  | aTratti sul<br>contorno 3D su | Estensione |  |     |     |
|  |            | contorno fisico o fittizio |   |                               |            |  |     |     |
| Dominio (Tipo_contorno)  |            |                            |   |                               |            |  | NC1 | NC5 |
| 01   |            | contorno fisico            | Contorno fisico                               |                               |            |  |     |     |
| 02   |            | contorno fittizio          | Contorno fittizio                             |                               |            |  |     |     |



|          |                   |   |   |               |            |     |     |
|----------|-------------------|---|---|---------------|------------|-----|-----|
| 01010502 | AR_VMS_SED        | Sede  | Enum  | aSottoaree su | Estensione | P   | P   |
|          |                   | attributo che definisce la sede di insidenza della viabilità secondaria                               |   |               |            |     |     |
|          | Dominio (Sede)    |   |   |               |            | NC1 | NC5 |
|          | 01                | su guado  | percorso in attraversamento su corso o specchio d'acqua.  |               |            | P   | P   |
|          | 02                | su ponticello   | opera di modeste dimensioni che consente il superamento sopraelevato di corso o specchi d'acqua   |               |            | P   | P   |
|          | 03                | sotterraneo   | percorso che si sviluppa in sotterraneo.  |               |            | P   | P   |
|          | 04                | a raso  | sede del percorso di appoggio diretto sul terreno di sedime.  |               |            | P   | P   |
|          | 05                | passo, valico   | parte depressa di un rilievo montagnoso o collinare per la quale è facilitato il passaggio da un bacino idrografico ad un altro mettendo in comunicazione due vallate |               |            | P   | P   |
|          | 06                | su diga   | viabilità che si sviluppa su opera d'arte diga  |               |            | P   | P   |
|          | 95                | altro   | Valore assunto dall'istanza ma non previsto dalla specifica.  |               |            | P   | P   |
|          |                   |   |   |               |            |     |     |
| 01010503 | AR_VMS_LIV        | Livello   | Enum  | aSottoaree su | Estensione | P   | P   |
|          |                   | attributo che definisce se l'area sottopassa o sovrappassa altre aree della stessa o di altre classi. |   |               |            |     |     |
|          | Dominio (Livello) |   |   |               |            | NC1 | NC5 |
|          | 01                | in sottopasso   |   |               |            | P   | P   |
|          | 02                | non in sottopasso   |   |               |            | P   | P   |

#### Vincoli

##### Aree viabilità mista secondaria sotterranee

Ogni area di viabilità mista secondaria con sede sotterranea è contenuta nella sede di galleria con uso stradale

**AR\_VMS**.Sede ( Sede = "sotterraneo") ( EQ| IN ) unione ( uso = "stradale") **GALLER**.Sup\_sede.superficie

##### Aree viabilità mista secondaria su ponte

Ogni area di viabilità mista secondaria con sede su ponticello è contenuto nella sede di ponte con uso stradale

**AR\_VMS**.Sede ( Sede = "su ponticello") ( EQ| IN ) unione ( Sup\_sede.uso = "stradale")

**PONTE**.Sup\_sede.superficie

|                                 | NC1      | NC5      |
|---------------------------------|----------|----------|
| <b>Popolamento della classe</b> | <b>P</b> | <b>P</b> |

**Definizione**

Elemento del grafo stradale al livello di dettaglio, corrisponde nello standard GDF all'elemento stradale del grafo di livello1 (element road). È la sintesi dell'AREA DI CIRCOLAZIONE VEICOLARE per le zone "tronco carreggiata" e "area a traffico strutturato" o "area a traffico non strutturato". Nel primo caso l'elemento rappresenta la mezzeria effettiva della carreggiata, nel secondo caso è virtuale e rappresenta la linea di flusso veicolare nell'area a traffico strutturato, nel terzo caso è del tutto fittizio e può indicare o meno i possibili collegamenti su giunzioni che si attestano sul contorno delle aree a traffico non strutturato. Al diminuire della scala l'area di circolazione veicolare tende a coincidere con l'area stradale complessiva (i marciapiedi e le piste ciclabili spesso non sono acquisibili alla scala) e pertanto l'elemento stradale tende a rappresentare la mezzeria dell'area stradale.

L'elemento stradale ha come vincolo quello di essere all'interno dell'area stradale che sintetizza, se l'area stradale collassa, l'elemento deve coincidere con tale area degenerare.

| <b>Attributi</b>              |    |                     |                                |  |
|-------------------------------|----|---------------------|--------------------------------|--|
| <b>Attributi della classe</b> |    |                     |                                |  |
| 81                            | ME | metadati di istanza | Metadati di istanza (DataType) |  |
|                               |    |                     |                                |  |

| <b>Componenti spaziali della classe</b> |            |           |                                   | NC1 | NC5 |
|---|------------|-----------|-----------------------------------|-----|-----|
| 010107101                               | EL_STR_TRA | Tracciato | GU_CPCurve3D - Composite Curve 3D | P   | P   |

Si acquisiscono gli elementi di viabilità sia urbana che extraurbana, corrispondenti alla mezzeria della carreggiata quando individuabile. Si acquisiscono gli elementi di viabilità sia urbana che extraurbana, corrispondenti alla mezzeria della carreggiata. La modellazione della componente geometrica viene realizzata acquisendo il percorso congiungente due giunzioni secondo le regole del GDF.  
NOTE: esiste almeno un elemento che insiste su una determinata area, ad esempio al vicolo non veicolare, corrisponde comunque un elemento stradale.

| <b>Attributi di questa componente spaziale</b> |           |      |      |            |           | NC1 | NC5 |
|--|-----------|------|------|------------|-----------|-----|-----|
| 01010701                                       | EL_STR_TY | Tipo | Enum | aTratti su | Tracciato | P   | P   |

definisce a quale zona dell'area veicolare l'elemento si riferisce. Infatti i valori di questo attributo sono ottenuti per intersezione con l'area veicolare che attraversano, sono derivati dall'attributo zona dell'area veicolare.  
NOTE: derivato per intersezione dall'attributo zona dell'area di circolazione veicolare

| <b>Dominio (Tipo)</b> |                        |  |  | NC1 | NC5 |
|-----------------------|------------------------|--|--|-----|-----|
| 01                    | di tronco carreggiata  | elemento di grafo rappresentativo del tronco di carreggiata.<br>NOTE: ottenuto per intersezione con l'area veicolare. vincolo di appartenere all'area stradale complessiva.  |  | P   | P   |
| 0105                  | vicolo                 |  |  | P   | P   |
| 0104                  | di passaggio a livello | area di intersezione a raso, opportunamente attrezzata e segnalata ai fini della sicurezza, tra una o più strade ed una linea ferroviaria o tranviaria in sede propria.  |  | P   | P   |
| 0103                  | di controviale         |  |  | P   | P   |
| 0102                  | di rampa/svincolo      | intersezione a livelli sfalsati in cui le correnti veicolari non si intersecano tra loro. E' un particolare tronco di carreggiata con funzioni di collegamento<br>COMPRENDE<br>i tronchi di carreggiata che sono di collegamento tra |  | P   | P   |

|  |             |   |   |          |          |
|--|-------------|---|---|----------|----------|
|  |             |   | correnti veicolari planoaltimetricamente sfalsati.  |          |          |
|  | <b>0101</b> | <b>di tronco ordinario di carreggiata</b> | elemento corrispondente a parte stradale destinata allo scorrimento sei veicoli; è composta da una o più corsie di marcia ed, in genere, è pavimentata e delimitata da strisce di margine. Vi appartengono tutti i tronchi di carreggiata ordinari, che non presentano particolari difformità rispetto allo sviluppo longitudinale delle correnti veicolari. L'individuazione della larghezza della carreggiata deve essere fatta escludendo dal calcolo le aree laterali di parcheggio dei veicoli. La cassazione ha infatti stabilito che non può considerarsi carreggiata quella parte della strada dove la circolazione non sia possibile per la presenza di automezzi posti a pettine nell'apposito parcheggio; vi è invece compresa quella parte che, pur se occupata dai binari ferroviari, sia transitabile nella sua totalità (i binari devono essere perciò a raso della pavimentazione). | <b>P</b> | <b>P</b> |
|  | <b>02</b>   | <b>di area a traffico strutturato</b>     | elemento di area transitabile dove la veicolazione non avviene in singolo tronco di carreggiata regolare ma su aree che hanno una estensione non individuabile in unica corrente di traffico. I flussi sono regolamentati ed in numero finito<br>COMPRENDE<br>tutti gli incroci a raso, piazze, slarghi, rotonde, caselli autostradali dove non sia prevalente una sola corrente veicolare per cui l'area di incrocio è parimenti condivisa dai rami viabilistici che vi si attestano e non semplificabile con unico tronco di carreggiata.   | <b>P</b> | <b>P</b> |
|  | <b>0206</b> | <b>di incrocio</b>                        |   | <b>P</b> | <b>P</b> |
|  | <b>0205</b> | <b>di rotatoria</b>                       | elemento stradale che sintetizza la carreggiata interno all'area di rotonda   | <b>P</b> | <b>P</b> |
|  | <b>0204</b> | <b>di piazza</b>                          | elemento stradale su piazza adibita alla circolazione dei veicoli secondo correnti di traffico non univocamente individuabili.  | <b>P</b> | <b>P</b> |
|  | <b>0201</b> | <b>di casello/barriera autostradale</b>   | area a circolazione dei veicoli che in corrispondenza dell'ingresso/uscita delle autostrade si allarga/restringe per facilitare l'accesso/deflusso ai caselli di pedaggio per cui non è identificabile come singolo tronco di carreggiata. Vi appartiene tutta l'area a fuso dove è variabile il numero delle corsie e il senso di canalizzazione della corrente veicolare.   | <b>P</b> | <b>P</b> |
|  | <b>03</b>   | <b>area a traffico non strutturato</b>    | elemento di area dove non è univocamente identificabile l'area transitabile e i flussi di traffico in generale. Sono comunque aree perimetrate. Vi appartengono le aree dove non sono individuabili neanche le correnti veicolari che vi insistono. È il caso di grandi aree transitabili dove il moto dei veicoli è libero. Vi appartengono le aree transitabili di: parcheggi liberi, servizi stradale/autostradale, aree industriali, aree portuali, aree aeroportuali, aree di sosta, aree militari, aree non specializzate.<br>NOTE: corrisponde all'Enclosed Traffic Area del GDF. Le sue specializzazioni corrispondono ai casi più ricorrenti di qualificazione delle aree a traffico non strutturato.  | <b>P</b> | <b>P</b> |
|  | <b>0307</b> | <b>in area di pertinenza</b>              | area a traffico non strutturato all'interno di un'area di pertinenza.   | <b>P</b> | <b>P</b> |
|  | <b>0301</b> | <b>di parcheggio</b>                      | elementi stradali di area posta al di fuori della carreggiata, destinata alla sosta regolamentata o non   | <b>P</b> | <b>P</b> |

|   |           |                               |  |            |           |
|---|-----------|-------------------------------|--|------------|-----------|
|   |           |                               | dei veicoli.   |            |           |
|   | 04        | pedonale                      | si fa riferimento a quei tratti esclusivamente pedonali ma di uso pubblico e di raccordo del grafo della viabilità, quali gallerie pedonali (lungo le quali si possono affacciare dei numeri civici che andranno proiettati su questi elementi di grafo), vicoli (per definizione non carreggiabili), ecc...   | P          | P         |
|   | 95        | altro                         | Valore assunto dall'istanza ma non previsto dalla specifica.   | P          | P         |
| 01010703  | EL_STR_CF | Classifica tecnico-funzionale | Enum   | aTratti su | Tracciato |
|   |           |                               |  | P          | P         |
| la classifica è regolata in base alle caratteristiche costruttive, tecniche e funzionali della strada.<br>NOTE: Si riferisce alla classifica tecnico-funzionale del CODICE DELLA STRADA (D.Lgs. N.285 del 30.04.92) e Catasto Strade, ma non rigidamente. |           |                               |  |            |           |
| Dominio (Classifica tecnico-funzionale)   |           |                               |  | NC1        | NC5       |
|   | 01        | autostrada                    | strada extraurbana od urbana a carreggiate indipendenti o separate da spartitraffico invalicabile, ciascuna con almeno due corsie per senso di marcia, eventualmente banchina pavimentata a sinistra e corsia di emergenza o banchina pavimentate a destra, priva di intersezioni a raso e di accessi privati, dotata di recinzione e di sistemi di assistenza all'utente lungo il tracciato, riservata alla circolazione di talune categorie di veicoli a motore e contraddistinta da appositi segnali di inizio e fine; deve essere attrezzata con apposite aree di servizio ed aree di parcheggio, entrambe con accessi dotati di corsie di decelerazione e di accelerazione. | P          | P         |
|   | 02        | strada extraurbana principale | strada a carreggiate indipendenti o separate da spertitraffico invalicabile ciascuna con almeno due corsie per senso di marcia e banchina pavimentata a destra, priva di intersezioni a raso, con accessi alle proprietà laterali coordinati, contraddistinta dagli appositi segnali di inizio e fine; deve essere attrezzata da apposite aree di servizio, che comprendano gli spazi per la sosta, con accessi dotati di corsie di decelerazione e accelerazione. Comprende TANGENZIALI, SUPERSTRADE, BRETELLE DI RACCORDO AUTOSTRADALE purchè con le caratteristiche tecnico-funzionali indicate per questo attributo.   | P          | P         |
|   | 03        | strada extraurbana secondaria | strada ad unica carreggiata con almeno una corsia per senso di marcia e banchine.  | P          | P         |
|   | 04        | strada urbana di scorrimento  | strada a carreggiate indipendenti o separate da spartitraffico, ciascuna con almeno due corsie di marcia, ed una eventuale corsia riservata ai mezzi pubblici, banchina pavimentata a destra e marciapiedi, con eventuali intersezioni a raso semaforizzate; per la sosta sono previste apposite aree o fasce laterali estranee alla carreggiata, entrambe con immissioni ed uscite concentrate.   | P          | P         |
|   | 05        | strada urbana di quartiere    | strada ad unica carreggiata con almeno due corsie, banchine pavimentate e marciapiedi; per la sosta sono previste aree attrezzate con apposita corsia di manovra, esterna alla carreggiata.  | P          | P         |
|   | 06        | strada locale                 | strada urbana od extraurbana opportunamente sistemata non facente parte degli altri tipi di strade. Strade a servizio diretto degli edifici per gli  | P          | P         |

|  |                                      |   |   |             |                   |           |            |            |
|--|--------------------------------------|---|---|-------------|-------------------|-----------|------------|------------|
|  |                                      |   | spostamenti pedonali o per la parte iniziale o finale degli spostamenti veicolari privati. In questa categoria rientrano, in particolare le strade pedonali e le strade parcheggio; se di esse è comunque ammessa la circolazione dei mezzi di trasporto pubblico collettivo.   |             |                   |           |            |            |
|  | <b>01010705</b>                      | <b>EL_STR_STA</b>                           | <b>Stato</b>  | <b>Enum</b> | <b>aTratti su</b> | Tracciato | <b>P</b>   | <b>P</b>   |
|  |                                      |   | definizione dello stato di esercizio o meno dell'elemento stradale.<br>NOTE: attributo derivato per intersezione dall'area stradale cui appartiene  |             |                   |           |            |            |
|  | <b>Dominio (Stato)</b>               |   |   |             |                   |           | <b>NC1</b> | <b>NC5</b> |
|  | <b>01</b>                            | <b>in esercizio</b>                         | al momento della rilevazione del dato la strada è in ordinario esercizio di funzione.   |             |                   | <b>P</b>  | <b>P</b>   |            |
|  | <b>02</b>                            | <b>in costruzione</b>                       | al momento della rilevazione del dato la strada è in costruzione. Comprende tutte le strade in costruzione delle quali sia identificabile il tracciato.   |             |                   | <b>P</b>  | <b>P</b>   |            |
|  | <b>03</b>                            | <b>in disuso</b>                            | al momento della rilevazione del dato la strada non è in esercizio di funzione  |             |                   | <b>P</b>  | <b>P</b>   |            |
|  | <b>01010706</b>                      | <b>EL_STR_FON</b>                           | <b>Fondo</b>  | <b>Enum</b> | <b>aTratti su</b> | Tracciato | <b>P</b>   | <b>P</b>   |
|  |                                      |   | tipo di pavimentazione dell'area di veicolare di cui l'elemento stradale è sintesi. Questo attributo ha una ulteriore esplicitazione che riguarda il tipo di materiale che costituisce il fondo dell'area. Qualora non si disponga o non si voglia disporre dell'informazione del materiale si farà riferimento al livello superiore di definizione dell'attributo al solo tipo fondo.<br>NOTE: Le strade con fondo pavimentato potranno raggruppare ad esempio un manto asfaltato od in calcestruzzo<br>Derivato per intersezione dall'attributo fondo dell'area veicolare cui si riferisce. |             |                   |           |            |            |
|  | <b>Dominio (Fondo)</b>               |   |   |             |                   |           | <b>NC1</b> | <b>NC5</b> |
|  | <b>01</b>                            | <b>pavimentato</b>                          | corrisponde ad un tipo di manto stradale che può essere di tipo flessibile (asfalto) o rigido (calcestruzzo) a seconda del materiale utilizzato.  |             |                   | <b>P</b>  | <b>P</b>   |            |
|  | <b>02</b>                            | <b>non pavimentato</b>                      | non pavimentato, composto da materiale a granulometria variabile.   |             |                   | <b>P</b>  | <b>P</b>   |            |
|  | <b>01010707</b>                      | <b>EL_STR_CL</b>                            | <b>Classe di larghezza</b>  | <b>Enum</b> | <b>aTratti su</b> | Tracciato | <b>P</b>   | <b>P</b>   |
|  |                                      |   | larghezza trasversale dell'area veicolare di cui l'elemento stradale è sintesi. Non corrisponde al massimo ingombro trasversale percorribile che invece risulta essere una informazione importante ai fini di valutare la percorribilità di mezzi speciali.<br>NOTE: è un attributo che deriva da indagine sulla corrispondente classe "area di circolazione veicolare" ma che in questa non è presente come attributo perché non riveste interesse valutare sull'area la larghezza in classi dato che l'informazione è valutabile a misura   |             |                   |           |            |            |
|  | <b>Dominio (Classe di larghezza)</b> |   |   |             |                   |           | <b>NC1</b> | <b>NC5</b> |
|  | <b>01</b>                            | <b>larghezza minore di 3.5 m</b>            | corrisponde più o meno alla singola corsia  |             |                   | <b>P</b>  | <b>P</b>   |            |
|  | <b>02</b>                            | <b>larghezza compresa tra 3.5 m e 7.0 m</b> | corrisponde più o meno a due corsie   |             |                   | <b>P</b>  | <b>P</b>   |            |
|  | <b>03</b>                            | <b>larghezza maggiore di 7.0 m</b>          | corrisponde più o meno a più di due corsie  |             |                   | <b>P</b>  | <b>P</b>   |            |

|          |            |  |   |            |           |     |     |
|----------|------------|--|---|------------|-----------|-----|-----|
| 01010709 | EL_STR_SED | Sede   | Enum  | aTratti su | Tracciato | P   | P   |
|          |            | attributo che definisce se l'elemento si trova su opera d'arte: su ponte, viadotto, in galleria ecc...<br>NOTE: Attributo derivato per intersezione con l'area stradale o derivato per intersezione con le classi del tema opere d'arte  |   |            |           |     |     |
|          |            | <i>Dominio (Sede)</i>  |   |            |           | NC1 | NC5 |
| 01       |            | a raso   | la sede stradale poggia sul suolo in assenza di ulteriori manufatti   |            |           | P   | P   |
| 02       |            | su ponte/viadotto/cavalcavia   | viabilità che si sviluppa su opera d'arte ponte, viadotto, cavalcavia, in sovrappasso di corso o specchio d'acqua, di infrastruttura di trasporto o di alcunchè (spesso in viadotti). |            |           | P   | P   |
| 03       |            | in galleria  | viabilità che si sviluppa in galleria. Comprende i percorsi sotterranei ma non quelli in sottopasso.  |            |           | P   | P   |
| 04       |            | su diga  |   |            |           | P   | P   |
| 01010710 | EL_STR_LIV | Livello  | Enum  | aTratti su | Tracciato | P   | P   |
|          |            | attributo che definisce se l'elemento è in sottopasso con entità dello stesso o di altri strati.<br>NOTE: Nei casi complessi di articolazione dei livelli, ad esempio quando in livelli di sovrapposizione sono maggiori di tre, si dovrà fare riferimento ad ulteriori informazioni come max altezza transitabile, ecc...<br>Attributo derivato per intersezione con l'area di circolazione veicolare |   |            |           |     |     |
|          |            | <i>Dominio (Livello)</i>   |   |            |           | NC1 | NC5 |
| 01       |            | in sottopasso  | sottopasso di medesima o altra viabilità ma anche sottopasso di manufatti, edifici, elementi idrografia   |            |           | P   | P   |
| 02       |            | non in sottopasso  | l'entità non si trova in condizioni di sottopasso rispetto ad alcunchè.   |            |           | P   | P   |
| 01010711 | EL_STR_NC  | Numero corsie  | Integer   | aTratti su | Tracciato |     |     |

#### Ruoli

|  |  |
|--|--|
|  | Trdiel   |
|  | Trdiel [0..1]: TR_STR <u>inverso</u> Elditr [1..*] |
|  | Izdiel   |
|  | Izdiel [0..1]: IZ_STR <u>inverso</u> Eldiiz [0..*] |

#### Vincoli

##### Corrispondenza del boundary di elemento con giunzione

Il boundary del tracciato di ogni elemento stradale deve corrispondere alla posizione di una giunzione stradale

EL\_STR.Tracciato.BND partizionato GZ\_STR.Posizione

**CLASSE: Giunzione stradale (GZ\_STR - 010108)**

|                                 | NC1      | NC5      |
|---------------------------------|----------|----------|
| <i>Popolamento della classe</i> | <b>P</b> | <b>P</b> |

**Definizione**

Rappresenta il punto di intersezione degli elementi stradali ottenuti secondo le regole del GDF livello 1. Devono essere acquisiti i punti corrispondenti alla elencazione dell'attributo "tipo". La giunzione stradale può essere elemento di composizione del grafo 2D o 3D nel primo caso avrà attributo geometrico di tipo "punto 2D" nel secondo di tipo "punto 3D".

| <i>Attributi</i>  |                  |   |  |          |          |
|---|------------------|---|--|----------|----------|
| <i>Attributi della classe</i>                                 |                  |   |  | NC1      | NC5      |
| <b>01010801</b>   | <b>GZ_STR_TY</b> | <b>tipo [1..*]</b>                                | <b>Enum</b>  | <b>P</b> | <b>P</b> |
| Attributo che definisce il tipo di giunzione che si considera |                  |   |  |          |          |
| <i>Dominio (Tipo)</i>   |                  |   |  | NC1      | NC5      |
| <b>01</b>   |                  | <b>intersezione a raso/biforcazione</b>           | intersezione planimetrica di uno o più elementi stradali a raso (incrocio)<br>COMPRENDE tutte le intersezioni di dettaglio degli elementi stradali<br>NOTE: Catasto Strade   | <b>P</b> | <b>P</b> |
| <b>02</b>   |                  | <b>casello/barriera autostradale</b>              | intersezione planimetrica dell'elemento stradale con la linea fittizia di indicazione del limite barriera (asse del manufatto barriera autostradale). Vi appartengono tutte le intersezioni dell'elemento stradale con barriere di pedaggio per il transito veicolare.   | <b>P</b> | <b>P</b> |
| <b>03</b>   |                  | <b>minirotatoria (r minore di 10 m)</b>           | punto centrale della colonnina di indicazione della minirotatoria<br>NOTE: Catasto Strade  | <b>P</b> | <b>P</b> |
| <b>05</b>   |                  | <b>inizio/fine elemento</b>                       | nodo di inizio/fine dell'elemento dove non convergono altri elementi del grafo   | <b>P</b> | <b>P</b> |
| <b>06</b>   |                  | <b>cambio toponimo/patrimonialità</b>             | nodo qualificato in corrispondenza di cambio di denominazione o proprietà della strada   | <b>P</b> | <b>P</b> |
| <b>08</b>   |                  | <b>di area a traffico non strutturato</b>         | nodo in corrispondenza dell'accesso ad aree all'interno delle quali non è definibile un percorso aderente alle linee di flusso del traffico. Il nodo, oltre che sul margine dell'area a traffico non strutturato, può essere del tutto fittizio e consentire il collegamento (per es a stella) di elementi fittizi all'interno dell'area a traffico non strutturato. Tuttavia è possibile comunque collegare direttamente i nodi che si attestano sul bordo dell'area tramite elementi stradali fittizi. | <b>P</b> | <b>P</b> |
| <b>10</b>   |                  | <b>interruzione loop</b>                          | nodo fittizio introdotto per interrompere artificialmente un tronco di carreggiata qualora congiunga la stessa intersezione.   | <b>P</b> | <b>P</b> |
| <b>50</b>   |                  | <b>connessione con viabilità mista secondaria</b> |  | <b>P</b> | <b>P</b> |

|    |    |                     |                                |   |   |
|----|----|---------------------|--------------------------------|---|---|
| 81 | ME | metadati di istanza | Metadati di istanza (DataType) | P | P |
|----|----|---------------------|--------------------------------|---|---|

|  |            |           |                       |     |     |
|--|------------|-----------|-----------------------|-----|-----|
| <i>Componenti spaziali della classe</i>  |            |           |                       | NC1 | NC5 |
| 010108101  | GZ_STR_POS | Posizione | GU_Point3D - Point 3D | P   | P   |
| Devono essere acquisiti i punti corrispondenti alla elencazione del tipo giunzione, quindi in corrispondenza di incroci, biforcazioni, bivi, ecc, ma anche punti dove varia la classifica tecnico funzionale della strada. |            |           |                       |     |     |

#### ***Ruoli***

|  |  |
|--|--|
|  | Trdigz   |
|  | Trdigz [0..1]: TR_STR <u>inverso</u> Gzditr [0..*] |
|  | Izdigz   |
|  | Izdigz [0..1]: IZ_STR <u>inverso</u> Gzdiiz [1..*] |

#### ***Vincoli***

##### **Disgiunzione giunzioni stradali**

Non deve esistere sovrapposizione tra le giunzioni stradali

**GZ\_STR**.Posizione ( **DJ**) perOgni **GZ\_STR**.Posizione



**CLASSE: Tratto stradale (TR\_STR - 010109)**

|                                 | NC1 | NC5 |
|---------------------------------|-----|-----|
| <i>Popolamento della classe</i> |     |     |

**Definizione**

Percorso ottenuto per sintesi, secondo le regole del GDF livello2, di uno o più elementi stradali e che connette due intersezioni. Corrisponde all'elemento chiamato "road" nello standard GDF. Tratto ed intersezione stradale andranno a costituire il grafo 2D di sintesi delle strade. In conformità con lo standard GDF ogni Tratto stradale è correlato agli Elementi ed alle Giunzioni stradali che sintetizza.

| <i>Attributi</i>              |    |                     |                                |  | NC1 | NC5 |
|-------------------------------|----|---------------------|--------------------------------|--|-----|-----|
| <i>Attributi della classe</i> |    |                     |                                |  | NC1 | NC5 |
| 81                            | ME | metadati di istanza | Metadati di istanza (DataType) |  |     |     |

| Componenti spaziali della classe  |   |   |                                   |  |           |  | NC1 | NC5 |
|---|---|---|-----------------------------------|--|-----------|--|-----|-----|
| 010109101   | TR_STR_TRA                              | Tracciato   | GU_CPCurve2D - Composite Curve 2D |  |           |  |     |     |
| Si deve considerare la mezzzeria della sede stradale in senso generale, anche quando questa è costituita da più carreggiate. Il tratto stradale può essere la sintesi di uno o più elementi stradali con regole di sintesi del GDF livello 2. |   |   |                                   |  |           |  |     |     |
|   | Attributi di questa componente spaziale |   |                                   |  |           |  | NC1 | NC5 |
| 01010901  | TR_STR_TY                               | Tipo  | Enum                              | aTratti su   | Tracciato |  |     |     |
|   |   | tipologia del tratto stradale   |                                   |  |           |  |     |     |
|   |   | Dominio (Tipo)  |                                   |  |           |  | NC1 | NC5 |
|   |   | 01  | tratto di strada indifferenziata  | tratto stradale di sintesi (GDF liv.2) di uno o più elementi stradali (GDF liv.1)  |           |  |     |     |
|   |   | 02  | tratto pedonale                   | si fa riferimento a quei tratti esclusivamente pedonali ma di uso pubblico e di raccordo del grafo della viabilità, quali gallerie pedonali (lungo le quali si possono affacciare dei numeri civici che andranno proiettati su questi elementi di grafo), vicoli (per definizione non carreggiabili), ecc.   |           |  |     |     |
|   |   | 03  | di raccordo intermodale           | connettività dei grafi della mobilità  |           |  |     |     |
|   |   |   |                                   |  |           |  |     |     |
| 01010903  | CL_FUNZION                              | Classifica funzionale   | Enum                              | aTratti su   | Tracciato |  |     |     |
|   |   | la classifica è regolata in base alle caratteristiche costruttive, tecniche e funzionali della strada.<br>NOTE: Si riferisce alla classifica tecnico-funzionale del CODICE DELLA STRADA (D.Lgs. N°285 del 30.04.92) e Catasto Strade, ma non rigidamente. |                                   |  |           |  |     |     |
|   |   | Dominio (Classifica funzionale)   |                                   |  |           |  | NC1 | NC5 |
|   |   | 01  | autostrada                        | strada extraurbana od urbana a carreggiate indipendenti o separate da spartitraffico invalicabile, ciascuna con almeno due corsie per senso di marcia, eventualmente banchina pavimentata a sinistra e corsia di emergenza o banchina pavimentate a destra, priva di intersezioni a raso e di accessi privati, dotata di recinzione e di sistemi di assistenza |           |  |     |     |

|          |            |   |   |            |           |     |     |
|----------|------------|---|---|------------|-----------|-----|-----|
|          |            |   | all'utente lungo il tracciato, riservata alla circolazione di talune categorie di veicoli a motore e contraddistinta da appositi segnali di inizio e fine; deve essere attrezzata con apposite aree di servizio ed aree di parcheggio, entrambe con accessi dotati di corsie di decelerazione e di accelerazione  |            |           |     |     |
|          | 02         | strada extraurbana principale                                   | strada a carreggiate indipendenti o separate da spartitraffico invalicabile ciascuna con almeno due corsie per senso di marcia e banchina pavimentata a destra, priva di intersezioni a raso, con accessi alle proprietà laterali coordinati, contraddistinta dagli appositi segnali di inizio e fine; deve essere attrezzata da apposite aree di servizio, che comprendano gli spazi per la sosta, con accessi dotati di corsie di decelerazione e accelerazione. Comprende TANGENZIALI, SUPERSTRADE, BRETELLE DI RACCORDO AUTOSTRADALE purchè con le caratteristiche tecnico-funzionali indicate per questo attributo |            |           |     |     |
|          | 03         | strada extraurbana secondaria                                   | strada ad unica carreggiata con almeno una corsia per senso di marcia e banchine  |            |           |     |     |
|          | 04         | strada urbana di scorrimento                                    | strada a carreggiate indipendenti o separate da spartitraffico, ciascuna con almeno due corsie di marcia, ed una eventuale corsia riservata ai mezzi pubblici, banchina pavimentata a destra e marciapiedi, con eventuali intersezioni a raso semaforizzate; per la sosta sono previste apposite aree o fasce laterali estranee alla carreggiata, entrambe con immissioni ed uscite concentrate   |            |           |     |     |
|          | 05         | strada urbana di quartiere                                      | strada ad unica carreggiata con almeno due corsie, banchine pavimentate e marciapiedi; per la sosta sono previste aree attrezzate con apposita corsia di manovra, esterna alla carreggiata  |            |           |     |     |
|          | 95         | altro   | Valore assunto dall'istanza ma non previsto dalla specifica.  |            |           |     |     |
|          |            |   |   |            |           |     |     |
| 01010905 | TR_STR_STA | Stato   | Enum  | aTratti su | Tracciato |     |     |
|          |            | definizione dello stato di esercizio o meno del tratto stradale |   |            |           |     |     |
|          |            | Dominio (Stato)   |   |            |           | NC1 | NC5 |
|          | 01         | in esercizio  | al momento della rilevazione del dato la strada è in ordinario esercizio di funzione  |            |           |     |     |
|          | 02         | in costruzione  | al momento della rilevazione del dato la strada è in costruzione. Comprende tutte le strade in costruzione delle quali sia identificabile il tracciato  |            |           |     |     |
|          | 03         | in disuso   | al momento della rilevazione del dato la strada non è in esercizio di funzione  |            |           |     |     |
|          |            |   |   |            |           |     |     |
| 01010907 | TR_STR_CL  | Classe di larghezza   | Enum  | aTratti su | Tracciato |     |     |

|  |                 |   |  |             |                   |           |            |            |
|--|-----------------|---|--|-------------|-------------------|-----------|------------|------------|
|  |                 |   | massima classe di larghezza trasversale delle aree veicolari di cui il tratto stradale è sintesi. Il tratto infatti può essere la sintesi di uno o più elementi stradali a loro volta mezzzeria di aree di circolazione veicolare differenti (potenzialmente potrebbero appartenere a differenti classi di larghezza). Non corrisponde al max ingombro trasversale utile per determinare la percorribilità mediante mezzi speciali |             |                   |           |            |            |
|  |                 |   | <b>Dominio (Classe di larghezza)</b>   |             |                   |           | <b>NC1</b> | <b>NC5</b> |
|  | <b>01</b>       | <b>larghezza minore di 3.5 m</b>            | corrisponde più o meno alla singola corsia   |             |                   |           |            |            |
|  | <b>02</b>       | <b>larghezza compresa tra 3.5 m e 7.0 m</b> | corrisponde più o meno a due corsie  |             |                   |           |            |            |
|  | <b>03</b>       | <b>larghezza maggiore di 7.0 m</b>          | corrisponde più o meno a più di due corsie   |             |                   |           |            |            |
|  |                 |   |  |             |                   |           |            |            |
|  | <b>01010909</b> | <b>SEDE_STR</b>                             | <b>Sede</b>  | <b>Enum</b> | <b>aTratti su</b> | Tracciato |            |            |
|  |                 |   | attributo che definisce se il tratto si trova su opera d'arte: su ponte, viadotto, in galleria ecc...<br>NOTE: Attributo derivato per intersezione con l'area stradale, dagli elementi stradali che sintetizza oppure attributo derivato per intersezione con le classi del tema opere d'arte.   |             |                   |           |            |            |
|  |                 |   | <b>Dominio (Sede)</b>  |             |                   |           | <b>NC1</b> | <b>NC5</b> |
|  | <b>01</b>       | <b>a raso</b>                               | la sede stradale poggia sul suolo in assenza di ulteriori manufatti  |             |                   |           |            |            |
|  | <b>02</b>       | <b>su ponte/viadotto/cavalcavia</b>         | viabilità che si sviluppa su opera d'arte ponte, su viadotto, su cavalcavia in sovrappasso di corso o specchio d'acqua, di altra infrastruttura di trasporto o di alcunchè (che capita sovente nei viadotti)   |             |                   |           |            |            |
|  | <b>03</b>       | <b>in galleria</b>                          | viabilità che si sviluppa in galleria. Comprende i percorsi sotterranei ma non quelli in sottopasso  |             |                   |           |            |            |
|  | <b>04</b>       | <b>su diga</b>                              |  |             |                   |           |            |            |
|  |                 |   |  |             |                   |           |            |            |
|  | <b>01010910</b> | <b>TY_LIVELLO</b>                           | <b>Livello</b>   | <b>Enum</b> | <b>aTratti su</b> | Tracciato |            |            |
|  |                 |   | attributo che definisce se l'elemento è in sottopasso con entità dello stesso o di altri strati.<br>NOTE: Nei casi complessi di articolazione dei livelli, ad esempio quando i livelli di sovrapposizione sono maggiori di tre, si dovrà fare riferimento ad ulteriori informazioni come max altezza transitabile, ecc...<br>Attributo derivato per intersezione con l'area stradale o dagli elementi stradali che sintetizza      |             |                   |           |            |            |
|  |                 |   | <b>Dominio (Livello)</b>   |             |                   |           | <b>NC1</b> | <b>NC5</b> |
|  | <b>01</b>       | <b>in sottopasso</b>                        | sottopasso di medesima o altra viabilità ma anche sottopasso di manufatti, edifici, elementi idrografia  |             |                   |           |            |            |
|  | <b>02</b>       | <b>non in sottopasso</b>                    | l'entità non si trova in condizioni di sottopasso rispetto ad alcunchè   |             |                   |           |            |            |

#### Ruoli

|  |   |
|--|---|
|  | <b>Gzditr</b>   |
|  | <b>Gzditr</b> [0..*]: <b>GZ_STR</b> <u>inverso</u> <b>Trdigz</b> [0..1] |
|  | <b>Elditr</b>   |

|  |   |
|--|---|
|  | <b>Elditr</b> [1..*]: <b>EL_STR</b> <u>inverso</u> <b>Trdiel</b> [0..1] |
|--|---|

**Vincoli**

**Corrispondenza del boundary di tratto con intersezione**

il boundary del tracciato dei tratti stradali corrisponde alla posizione di un'intersezione stradale

**TR\_STR**.Tracciato.*BND* partizionato **IZ\_STR**.Posizione

**CLASSE: Intersezione stradale (IZ\_STR - 010110)**

|                                 | NC1 | NC5 |
|---------------------------------|-----|-----|
| <i>Popolamento della classe</i> |     |     |

**Definizione**

Intersezione tra tratti stradali ottenuta per sintesi di una o più giunzioni/elementi stradali del GDF livello 1 e secondo le regole di sintesi del GDF livello 2. Si suppone poco spendibile la descrizione del grafo di sintesi in tridimensionale, pertanto se ne propone la descrizione solo in bidimensionale. Analogamente al Tratto Stradale, anche l'Intersezione è correlata alle Giunzioni ed agli eventuali Elementi stradali che sintetizza.

| <i>Attributi</i>  |                  |   |   | NC1 | NC5 |
|---|------------------|---|---|-----|-----|
| <i>Attributi della classe</i>   |                  |   |   | NC1 | NC5 |
| <b>01011001</b>   | <b>IZ_STR_TY</b> | <b>tipo [1..*]</b>                                  | <b>Enum</b>   |     |     |
| attributo che definisce il tipo di intersezione che si sta considerando |                  |   |   |     |     |
| <i>Dominio (Tipo)</i>   |                  |   |   | NC1 | NC5 |
| <b>01</b>   |                  | <b>intersezione a raso/biforcazione</b>             | intersezione planimetrica di uno o più tratti stradali a raso (incrocio). Comprende tutte le intersezioni di dettaglio dei tratti stradali  |     |     |
| <b>02</b>   |                  | <b>casello/barriera autostradale</b>                | intersezione planimetrica del tratto stradale con la linea fittizia di indicazione del limite barriera (asse del manufatto barriera autostradale). Comprende tutte le intersezioni del tratto stradale con barriere di pedaggio per il transito veicolare.  |     |     |
| <b>03</b>   |                  | <b>rotatoria</b>                                    | si considera il centro della rotatoria. L'intersezione sintetizza sia la rotatoria (r minore di 10 m) modellata secondo GDF livello 1 con elementi e giunzioni stradali, che la minirotatoria (r minore di 10m) modellata secondo GDF livello1 con la sola giunzione stradale corrispondente al centro della colonnina.                               |     |     |
| <b>04</b>   |                  | <b>intersezione a livelli sfalsati con svincoli</b> | intersezione a livelli sfalsati dove il collegamento tra i corrispondenti tratti stradali avviene tramite svincoli e rampe di raccordo. Comprende l'intersezione sintetizza gli elementi/giunzioni stradali attraverso i quali avviene la connessione tra tratti stradali a livelli sfalsati (bracci di raccordo, svincoli, rampe di connessione...). |     |     |
| <b>05</b>   |                  | <b>inizio/fine tratto stradale</b>                  | nodo di inizio/fine del tratto dove non convergono altri tratti del grafo   |     |     |
| <b>06</b>   |                  | <b>cambio toponimo/patrimonialità</b>               | nodo qualificato in corrispondenza di cambio di denominazione o proprietà della strada  |     |     |
| <b>08</b>   |                  | <b>di area a traffico non strutturato</b>           | nodo in corrispondenza dell'accesso ad aree all'interno delle quali non è definibile un percorso aderente alle linee di flusso  |     |     |
| <b>10</b>   |                  | <b>interruzione loop</b>                            | nodo fittizio introdotto per interrompere artificialmente un tronco di carreggiata qualora congiunga la stessa intersezione   |     |     |

|    |    |                     |                                |  |  |
|----|----|---------------------|--------------------------------|--|--|
| 81 | ME | metadati di istanza | Metadati di istanza (DataType) |  |  |
|----|----|---------------------|--------------------------------|--|--|

|   |            |           |                       |     |     |
|---|------------|-----------|-----------------------|-----|-----|
| <i>Componenti spaziali della classe</i> |            |           |                       | NC1 | NC5 |
| 010110901                               | IZ_STR_POS | Posizione | GU_Point2D - Point 2D |     |     |

#### ***Ruoli***

|  |  |  |
|--|--|--|
|  | Eldiiz   |  |
|  | Eldiiz [0..*]: <b>EL_STR</b> <u>inverso</u> <b>Izdiel</b> [0..1] |  |
|  | Gzdiiz   |  |
|  | Gzdiiz [1..*]: <b>GZ_STR</b> <u>inverso</u> <b>Izdigz</b> [0..1] |  |

#### ***Vincoli***

##### **Disgiunzione intersezioni stradali**

Non deve esistere sovrapposizione tra le intersezioni stradali

**IZ\_STR**.Posizione ( **DJ**) perOgni **IZ\_STR**.Posizione

**CLASSE: Elemento ciclabile (EL\_CIC - 010112)**

|                                 |     |     |
|---------------------------------|-----|-----|
|                                 | NC1 | NC5 |
| <i>Popolamento della classe</i> |     |     |

**Definizione**

Si rappresenta l'asse dell'area di circolazione ciclabile. L'insieme degli elementi costituisce la rete delle piste ciclabili, a sua volta connessa con la rete veicolare attraverso le giunzioni ciclabili. Ogni tracciato lineare, che deve appartenere all'area di circolazione ciclabile (in funzione dell'accuratezza del rilievo), è delimitato da due giunzioni di pista ciclabile, corrispondenti ad intersezioni a raso con altri elementi di pista ciclabile.

|                               |    |                     |                                |  |     |     |
|-------------------------------|----|---------------------|--------------------------------|--|-----|-----|
| <i>Attributi</i>              |    |                     |                                |  |     |     |
| <i>Attributi della classe</i> |    |                     |                                |  | NC1 | NC5 |
| 81                            | ME | metadati di istanza | Metadati di istanza (DataType) |  |     |     |

|  |   |  |  |            |           |  |     |     |
|--|---|--|--|------------|-----------|--|-----|-----|
| Componenti spaziali della classe                 |   |  |  |            |           |  | NC1 | NC5 |
| 010112101  | EL_CIC_TRA                              | Tracciato  | GU_CPCurve3D - Composite Curve 3D  |            |           |  |     |     |
| Si acquisisce la mezzeria delle piste ciclabili. |   |  |  |            |           |  |     |     |
|  | Attributi di questa componente spaziale |  |  |            |           |  | NC1 | NC5 |
| 01011201   | EL_CIC_POS                              | Posizione  | Enum   | aTratti su | Tracciato |  |     |     |
|  |   | attributo che identifica se l'elemento è relativo a pista ciclabile si trova all'interno della piattaforma stradale che accoglie anche altri tipi di mobilità o se è in sede isolata e specificamente adibita alla circolazione dei soli cicli.<br>NOTE: attributo derivato per intersezione dall'attributo posizione della classe area di circolazione ciclabile.   |  |            |           |  |     |     |
|  |   | Dominio (Posizione)  |  |            |           |  | NC1 | NC5 |
| 01   |   | isolata  | il percorso ciclabile si sviluppa al di fuori della sede stradale, ed è specializzata per la sola viabilità ciclabile                            |            |           |  |     |     |
| 02   |   | su sede stradale   | l'area ciclabile si trova all'interno della sede stradale e può essere sovrapposta o complementare ad altre aree che la costituiscono            |            |           |  |     |     |
|  |   |  |  |            |           |  |     |     |
| 01011202   | EL_CIC_FON                              | Fondo  | Enum   | aTratti su | Tracciato |  |     |     |
|  |   | tipo di pavimentazione dell'area ciclabile di cui l'elemento di pista ciclabile è sintesi. Questo attributo ha una ulteriore esplicitazione che riguarda il tipo di materiale che costituisce il fondo dell'area. Qualora non si disponga o non si voglia disporre dell'informazione del materiale si farà riferimento al livello superiore di definizione dell'attributo al solo tipo fondo.<br>NOTE: Le strade con fondo pavimentato potranno raggruppare ad esempio un manto asfaltato od in calcestruzzo<br>Derivato per intersezione dall'attributo fondo dell'area ciclabile cui appartiene. |  |            |           |  |     |     |
|  |   | Dominio (Fondo)  |  |            |           |  | NC1 | NC5 |
| 01   |   | pavimentato  | corrisponde ad un tipo di manto stradale che può essere di tipo flessibile (asfalto) o rigido (calcestruzzo) a seconda del materiale utilizzato. |            |           |  |     |     |
| 02   |   | non pavimentato  | non pavimentato, composto da materiale a granulometria variabile.  |            |           |  |     |     |

|          |            |   |  |            |           |            |            |
|----------|------------|---|--|------------|-----------|------------|------------|
| 01011203 | EL_CIC_SED | Sede  | Enum   | aTratti su | Tracciato |            |            |
|          |            | attributo che definisce se l'elemento si trova su opera d'arte: su ponte, viadotto, in galleria ecc...<br>NOTE: Attributo derivato per intersezione con l'area di circolazione ciclabile oppure attributo derivato per intersezione con le classi del tema opere d'arte   |  |            |           |            |            |
|          |            | <b>Dominio (Sede)</b>   |  |            |           | <b>NC1</b> | <b>NC5</b> |
|          | 01         | a raso  | l'area poggia sul suolo in assenza di ulteriori manufatti  |            |           |            |            |
|          | 02         | su ponte/su viadotto/su cavalcavia  | viabilità che si sviluppa su opera d'arte ponte, su viadotto, su cavalcavia in sovrappasso di corso o specchio d'acqua, di altra infrastruttura di trasporto o di alcunchè (che capita sovente nei viadotti) |            |           |            |            |
|          | 03         | in galleria   | viabilità che si sviluppa lungo opera d'arte galleria. Comprende i percorsi sotterranei ma non quelli in sottopasso.   |            |           |            |            |
|          | 04         | su diga   |  |            |           |            |            |
| 01011204 | EL_CIC_LIV | Livello   | Enum   | aTratti su | Tracciato |            |            |
|          |            | attributo che definisce se l'elemento è in sottopasso con entità dello stesso o di altri strati.<br>NOTE: Nei casi complessi di articolazione dei livelli, ad esempio quando i livelli di sovrapposizione sono maggiori di tre, si dovrà fare riferimento ad ulteriori informazioni come max altezza transitabile, ecc...<br>Attributo derivato per intersezione con l'area di circolazione ciclabile |  |            |           |            |            |
|          |            | <b>Dominio (Livello)</b>  |  |            |           | <b>NC1</b> | <b>NC5</b> |
|          | 01         | in sottopasso   | sottopasso di medesima o altra viabilità ma anche sottopasso di manufatti, edifici, elementi idrografia  |            |           |            |            |
|          | 02         | non in sottopasso   | l'entità non si trova in condizioni di sottopasso rispetto ad alcunchè.  |            |           |            |            |

## Vincoli

### Corrispondenza boundary elemento ciclabile con giunzione

Il boundary di ogni elemento ciclabile deve corrispondere alla posizione delle giunzioni ciclabili

**EL\_CIC**.Tracciato.BND partizionato **GZ\_CIC**.Posizione



**CLASSE: Giunzione ciclabile (GZ\_CIC - 010113)**

|                                 |     |     |
|---------------------------------|-----|-----|
|                                 | NC1 | NC5 |
| <i>Popolamento della classe</i> |     |     |

**Definizione**

Punti di connessione tra elementi di pista ciclabile o di inizio/fine di elementi di pista ciclabile. Le giunzioni intermedie si verificano nei casi di intersezione a raso di più elementi ciclabili.

|   |           |                       |   |     |     |
|---|-----------|-----------------------|---|-----|-----|
| <b>Attributi</b>  |           |                       |   |     |     |
| <i>Attributi della classe</i>                                 |           |                       |   | NC1 | NC5 |
| 01011301  | GZ_CIC_TY | tipo [1..*]           | Enum  |     |     |
| Attributo che definisce il tipo di giunzione che si considera |           |                       |   |     |     |
| <i>Dominio (Tipo)</i>   |           |                       |   | NC1 | NC5 |
| 01  |           | inizio/fine elemento  | nodo di inizio/fine dell'elemento dove non convergono altri elementi del grafo. |     |     |
| 04  |           | incrocio/biforcazione | intersezione a raso/biforcazione con altro elemento di pista ciclabile          |     |     |
|   |           |                       |   |     |     |
| 81  | ME        | metadati di istanza   | Metadati di istanza (DataType)  |     |     |

|   |            |           |                       |     |     |
|---|------------|-----------|-----------------------|-----|-----|
| <i>Componenti spaziali della classe</i>   |            |           |                       | NC1 | NC5 |
| 010113101   | GZ_CIC_POS | Posizione | GU_Point3D - Point 3D |     |     |
| Punto terminale o di intersezione di uno o più elementi di pista ciclabile con classificazione come da attributo tipo, quindi in corrispondenza di incroci, con elementi di pista ciclabile o con elemento di grafo di altra viabilità. |            |           |                       |     |     |

**Vincoli****Disgiunzione giunzioni ciclabili**

Non deve esistere sovrapposizione tra le giunzioni ciclabili

**GZ\_CIC**.Posizione ( **DJ** ) perOgni **GZ\_CIC**.Posizione

|                          |     |     |
|--------------------------|-----|-----|
|                          | NC1 | NC5 |
| Popolamento della classe |     |     |

Definizione

La classe definisce quali entità costituiscono il grafo stradale di dettaglio che chiameremo di livello 1 (in corrispondenza con il livello 1 dello standard GDF cui facciamo riferimento). È costituito dalla connessione di elementi stradali attraverso giunzioni stradali secondo le regole di definizione del grafo connesso. Ha più attributi geometrici (geometrie di elementi e giunzioni) e può riferirsi al grafo bidimensionale (geometrie 2D) od a quello tridimensionale (geometrie 3D).

Vedi: Grafo stradale di dettaglio

Vedi: Grafo stradale di dettaglio in corrispondenza di svincolo

Figure

- F2 - grafo stradale di dettaglio in corrispondenza di svincolo

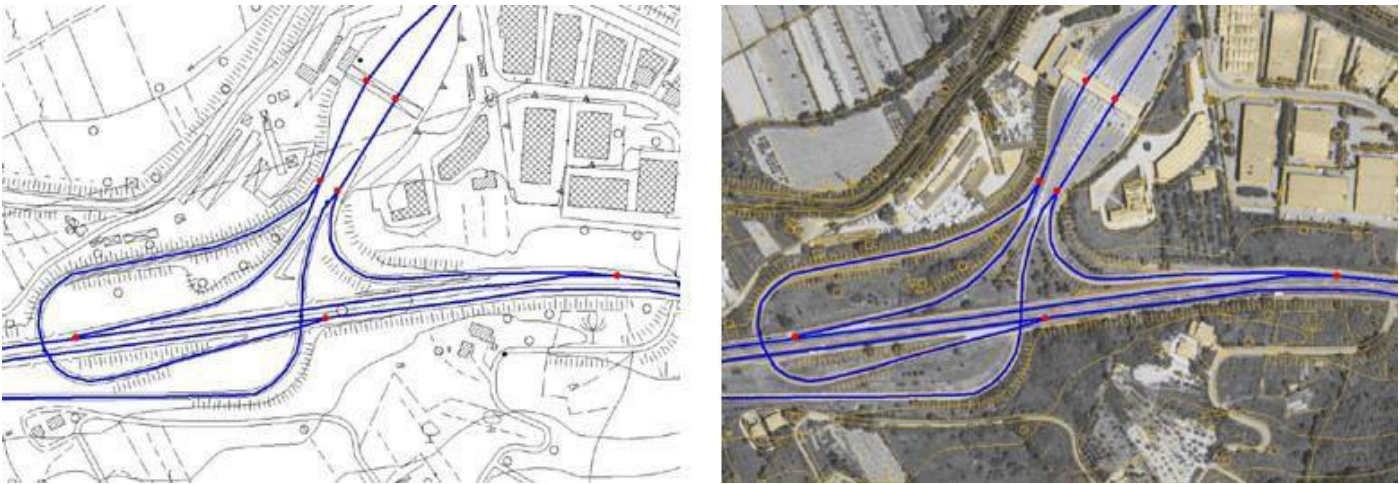

- F1 - grafo stradale di dettaglio

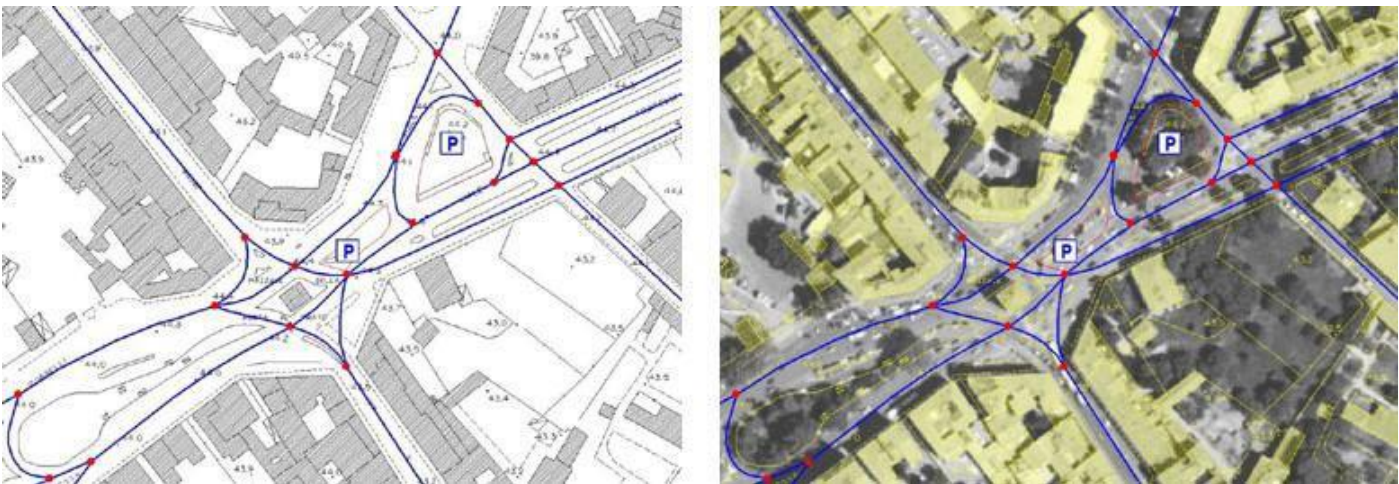

Attributi

|                        |    |                     |                                |     |     |
|------------------------|----|---------------------|--------------------------------|-----|-----|
| Attributi della classe |    |                     |                                | NC1 | NC5 |
| 81                     | ME | metadati di istanza | Metadati di istanza (DataType) |     |     |

| <i>Componenti spaziali della classe</i>  |            |          |                                 | NC1 | NC5 |
|--|------------|----------|---------------------------------|-----|-----|
| 010114101  | RT_ST1_GRA | Grafo_11 | GU_CXCurve3D - Complex Curve 3D |     |     |
| connessione di elementi stradali mediante giunzioni stradali secondo le regole del grafo connesso. |            |          |                                 |     |     |

### **Vincoli**

#### **Disgiunzione reti stradali livello1**

Non devono esistere nè sovrapposizioni nè adiacenze tra sottoreti del reticolo stradale

**RT\_ST1**.Grafo\_11 ( **DJ**) perOgni **RT\_ST1**.Grafo\_11

#### **Composizione della rete stradale di dettaglio a partire dagli elementi stradali**

Il tracciato di ogni istanza della rete stradale di livello 1 è costituito esclusivamente dal tracciato di un insieme di elementi stradali e viceversa ogni elemento appartiene ad una sola istanza della rete stradale e non presenta situazioni di sovrapposizione con altri elementi

**RT\_ST1**.Grafo\_11 compostoDa **EL\_STR**.Tracciato



|                                 |     |     |
|---------------------------------|-----|-----|
|                                 | NC1 | NC5 |
| <i>Popolamento della classe</i> |     |     |

### Definizione

La classe definisce quali entità costituiscono il grafo stradale di sintesi che chiameremo di livello 2 (in corrispondenza al livello 2 dello standard GDF cui facciamo riferimento). È costituito dalla connessione di tratti stradali attraverso le intersezioni stradali secondo le regole di definizione del grafo connesso. Si suppone definito solo nel caso bidimensionale.

Vedi: Grafo stradale di sintesi

Vedi: Grafo stradale di sintesi in corrispondenza di svincolo

*Figure*

- F1 - grafo stradale di sintesi

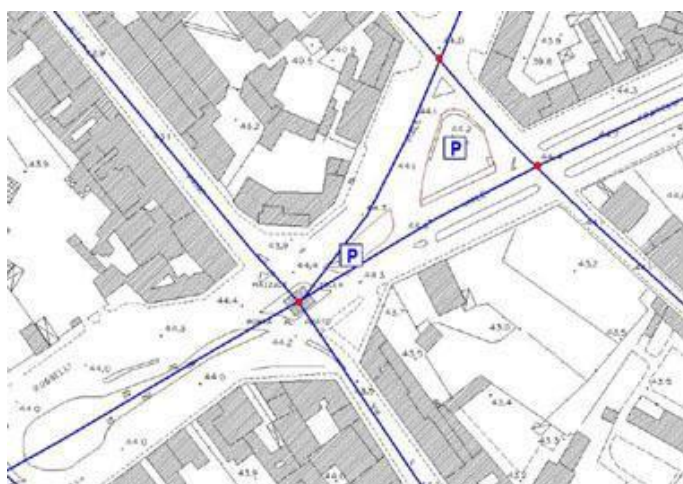

- F2 - grafo stradale di sintesi in corrispondenza di svincolo

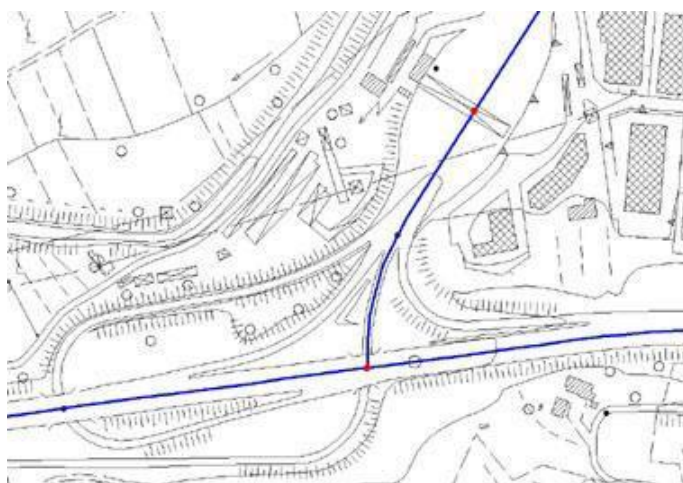

### Attributi

|                               |    |                     |                                |  |     |     |
|-------------------------------|----|---------------------|--------------------------------|--|-----|-----|
| <i>Attributi della classe</i> |    |                     |                                |  | NC1 | NC5 |
| 81                            | ME | metadati di istanza | Metadati di istanza (DataType) |  |     |     |

| <i>Componenti spaziali della classe</i>  |            |          |                                 | NC1 | NC5 |
|--|------------|----------|---------------------------------|-----|-----|
| 010115101  | RT_ST2_GRA | Grafo_I2 | GU_CXCurve2D - Complex Curve 2D |     |     |
| connessione di tratti stradali mediante intersezioni stradali secondo le regole del grafo connesso |            |          |                                 |     |     |

## Vincoli

### Disgiunzione rete stradale di sintesi

Non devono esistere nè sovrapposizioni nè adiacenze tra sottoreti stradali di livello2

**RT\_ST2.Grafo\_I2 ( DJ)** perOgni **RT\_ST2.Grafo\_I2**

### Composizione della rete stradale di sintesi a partire dalle estese amministrative

Il tracciato della rete stradale di sintesi corrisponde all'insieme delle estese amministrative, tra loro disgiunte, ed il tracciato di sintesi di ogni estesa amministrativa appartiene necessariamente al tracciato della rete di sintesi.

**RT\_ST2.Grafo\_I2** compostoDa **ES\_AMM.Tracciato\_sintesi**

### Composizione della rete stradale di sintesi a partire dai tratti stradali

Il tracciato di ogni istanza della rete stradale di sintesi è costituito dal tracciato dei tratti stradali e viceversa ogni tratto stradale appartiene alla rete; i tratti stradali sono tra loro disgiunti, adiacenti o al più possono presentare una situazione di "cross". Infatti il tracciato dei tratti è bidimensionale ed in caso di sovrapposizione per proiezione planimetrica si può verificare una situazione di intersezione che non corrisponde ad una intersezione stradale, ovvero ad un punto di comunicazione tra strade differenti.

**RT\_ST2.Grafo\_I2** compostoDa **TR\_STR.Tracciato**

|                                 | NC1      | NC5      |
|---------------------------------|----------|----------|
| <i>Popolamento della classe</i> | <b>P</b> | <b>P</b> |

**Definizione**

La classe descrive gli elementi di viabilità mista secondaria con l'acquisizione della sua mezzeria. La connessione degli elementi di questa classe avviene attraverso le giunzioni corrispondenti, insieme costituiscono il grafo della viabilità mista secondaria che con il grafo stradale completa la rete di percorsi di comunicazione viabili sia urbani che extraurbani, sia principali che secondari.

| <i>Attributi</i>   |                                      |   |             | NC1      | NC5      |
|--|--------------------------------------|---|-------------|----------|----------|
| <i>Attributi della classe</i>  |                                      |   |             | NC1      | NC5      |
| <b>01011601</b>  | <b>EL_VMS_TY</b>                     | <b>tipo</b>   | <b>Enum</b> | <b>P</b> | <b>P</b> |
| elemento lineare che con le giunzioni corrispondenti va a costituire il grafo della viabilità mista secondaria<br>NOTE: le tipologie sono derivate dalla classe viabilità mista secondaria |                                      |   |             |          |          |
| <i>Dominio (Tipo)</i>  |                                      |   |             | NC1      | NC5      |
| <b>01</b>  | <b>di carrareccia, carreggiabile</b> | rientrano in questa categoria quelle strade che costituiscono importante comunicazione fra due località o accidentalità topografiche, purchè di larghezza superiore a 2.5 mt e con fondo, pendenza ed ampiezza di curve che permettano sicuramente il transito ad automezzi ad aderenza totale (jeep, campagnole e simili)                      |             | <b>P</b> | <b>P</b> |
| <b>02</b>  | <b>di mulattiera</b>                 | via di comunicazione a fondo naturale oppure avente piano di calpestio in lastre e/o bozze di pietra opportunamente collocate, destinata al movimento delle persone, quadrupedi ed eccezionalmente da autoveicoli esclusivamente "fuoristrada", solo laddove di larghezza adeguata, situate in ambiente di alta collina e montagna              |             | <b>P</b> | <b>P</b> |
| <b>03</b>  | <b>di campestre</b>                  | comunicazione che non riunisce tutte le condizioni volute per la carreggiabile, carrareccia. Questo tipo di strada è normalmente percorribile da traini locali, eccezionalmente da automezzi ad aderenza totale   |             | <b>P</b> | <b>P</b> |
| <b>05</b>  | <b>di sentiero</b>                   | comunicazione che manca di alcuni fra i requisiti della mulattiera, non consente il facile transito di persone gravate di carico o di quadrupedi scarichi o con carico alleggerito  |             | <b>P</b> | <b>P</b> |
| <b>0502</b>  | <b>di sentiero difficile</b>         | traccia pedonale, che si percorre con difficoltà o con pericolo, ma che rappresenta il solo tratto percorribile in zone malpraticabili, come falde scoscese, pareti rocciose, ghiacciai, ecc...   |             | <b>P</b> | <b>P</b> |
| <b>0501</b>  | <b>di sentiero facile</b>            | via di comunicazione a fondo naturale non percorribile in tutte le stagioni destinata al movimento delle persone in ambiente collinare e/o montano con andamento anche incerto. Servono da collegamento fra abitati, case isolate, oppure fra particolari importanti in relazione alla natura del territorio (es. in montagna: rifugi, valichi, |             | <b>P</b> | <b>P</b> |

|    |    |                          |  |   |   |
|----|----|--------------------------|--|---|---|
|    |    |                          | alpeggi ecc.) e da attraversamento di zone coperte da vegetazione  |   |   |
|    | 06 | di ferrata               | itinerario alpinistico che nei passaggi più esposti o difficoltosi è attrezzato con funi, scalette e passamani metallici   | P | P |
|    | 07 | di tratturo              | pista generalmente molto larga con fondo naturale, spesso coperta da vegetazione a pascolo seguita dai greggi nel periodico spostarsi. Il termine è particolarmente usato per le piste che univano l'Appennino abruzzese alla Puglia e alla Calabria | P | P |
|    | 08 | di camminamento militare | via di comunicazione realizzata allo scopo di agevolare lo spostamento di soldati e rifornimenti durante il periodo bellico. In alcuni casi viene ripristinata per scopi turistici   | P | P |
|    | 95 | altro                    | Valore assunto dall'istanza ma non previsto dalla specifica.   | P | P |
|    |    |                          |  |   |   |
| 81 | ME | metadati di istanza      | Metadati di istanza (DataType)   | P | P |

|  |                      |  |                                   |            |           |   |     |     |
|--|----------------------|--|-----------------------------------|------------|-----------|---|-----|-----|
| Componenti spaziali della classe   |                      |  |                                   |            |           |   | NC1 | NC5 |
| 010116101  | EL_VMS_TRA           | Tracciato  | GU_CPCurve3D - Composite Curve 3D |            |           |   | P   | P   |
| acquisizione della mezzeria dei percorsi di viabilità mista secondaria come definiti dall'attributo tipo |                      |  |                                   |            |           |   |     |     |
| Attributi di questa componente spaziale  |                      |  |                                   |            |           |   | NC1 | NC5 |
| 01011602   | EL_VMS_SED           | Sede   | Enum                              | aTratti su | Tracciato | P | P   |     |
|  |                      | attributo che definisce la sede di insidenza della viabilità secondaria                          |                                   |            |           |   |     |     |
| Dominio (Sede)   |                      |  |                                   |            |           |   | NC1 | NC5 |
| 01   | su guado             | percorso in attraversamento su corso o specchio d'acqua.   |                                   |            |           | P | P   |     |
| 02   | su ponticello        | opera di modeste dimensioni che consente il superamento sopraelevato di corso o specchi d'acqua. |                                   |            |           | P | P   |     |
| 03   | sotterraneo          | percorso che si sviluppa in sotterraneo.   |                                   |            |           | P | P   |     |
| 04   | a raso               | sede del percorso di appoggio diretto sul terreno di sedime.                                     |                                   |            |           | P | P   |     |
| 05   | passo, colle, valico |  |                                   |            |           | P | P   |     |
| 06   | su diga              |  |                                   |            |           | P | P   |     |
| 95   | altro                | Valore assunto dall'istanza ma non previsto dalla specifica.                                     |                                   |            |           | P | P   |     |
|  |                      |  |                                   |            |           |   |     |     |
| 01011603   | EL_VMS_LIV           | Livello  | Enum                              | aTratti su | Tracciato | P | P   |     |
| Dominio (Livello)  |                      |  |                                   |            |           |   | NC1 | NC5 |

|  |           |                          |  |          |          |
|--|-----------|--------------------------|--|----------|----------|
|  | <b>01</b> | <b>in sottopasso</b>     |  | <b>P</b> | <b>P</b> |
|  | <b>02</b> | <b>non in sottopasso</b> |  | <b>P</b> | <b>P</b> |

### *Vincoli*

#### **Corrispondenza boundary di elemento viabilità mista secondaria con giunzione**

Il boundary del tracciato di ogni elemento di viabilità mista secondaria deve corrispondere alla posizione di due giunzioni di viabilità mista secondaria

**EL\_VMS**.Tracciato.*BND* partizionato **GZ\_VMS**.Posizione



**CLASSE:** Giunzione di viabilità mista secondaria (GZ\_VMS - 010117)

|                                 |     |     |
|---------------------------------|-----|-----|
|                                 | NC1 | NC5 |
| <i>Popolamento della classe</i> | P   | P   |

**Definizione**

Nodo qualificato di connessione tra due elementi di viabilità mista secondaria.

| Attributi  |           |   |   |  |     |     |
|--|-----------|---|---|--|-----|-----|
| Attributi della classe   |           |   |   |  | NC1 | NC5 |
| 01011701   | GZ_VMS_TY | tipo [1..*]                               | Enum  |  | P   | P   |
| attributo che definisce se il nodo è una biforcazione/confluenza o corrisponde al cambio del tipo di viabilità |           |   |   |  |     |     |
| Dominio (Tipo)   |           |   |   |  | NC1 | NC5 |
| 01   |           | confluenza/biforcazione                   | nodo di giunzione o confluenza di più percorsi  |  | P   | P   |
| 02   |           | cambio tipo di viabilità mista secondaria | nel raccordo tra i differenti tipi di viabilità quando si ha il mutare della modalità di trasporto (da sentiero a tratturo, ad esempio) |  | P   | P   |
| 03   |           | inizio/fine elemento                      | nodo terminale di un percorso   |  | P   | P   |
|  |           |   |   |  |     |     |
| 81   | ME        | metadati di istanza                       | Metadati di istanza (DataType)  |  | P   | P   |

|  |            |           |                       |  |
|--|------------|-----------|-----------------------|--|
| <i>Componenti spaziali della classe</i>                    |            |           |                       |  |
| 010117101  | GZ_VMS_POS | Posizione | GU_Point3D - Point 3D |  |
| giunzione corrispondente alle istanze dell'attributo tipo. |            |           |                       |  |

**Vincoli****Disgiunzione giunzioni di viabilità mista secondaria**

Non deve esistere sovrapposizione tra le giunzioni di viabilità mista secondaria

GZ\_VMS.Posizione (DJ) perOgni GZ\_VMS.Posizione

**CLASSE: Rete della viabilità mista secondaria (RT\_VMS - 010118)**

|                                 | NC1 | NC5 |
|---------------------------------|-----|-----|
| <i>Popolamento della classe</i> |     |     |

**Definizione**

La classe definisce quali entità costituiscono il grafo della viabilità mista secondaria costituito da elementi di viabilità mista secondaria e da giunzioni di viabilità mista secondaria.

Vedi: Porzione di grafo di viabilità mista secondaria costituito da: sentiero, mulattiera, carrareccia

**Figure**

- Porzione di grafo di viabilità mista secondaria costituito da: sentiero, mulattiera, carrareccia

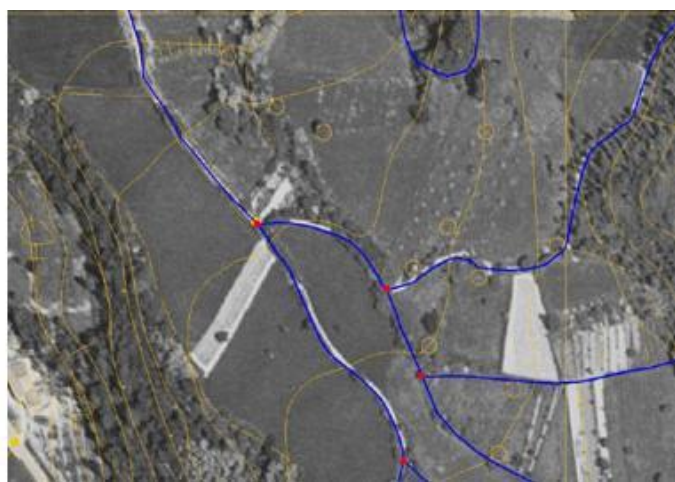

| <i>Attributi</i>              |    |                     |                                |  |     |     |
|-------------------------------|----|---------------------|--------------------------------|--|-----|-----|
| <i>Attributi della classe</i> |    |                     |                                |  | NC1 | NC5 |
| 81                            | ME | metadati di istanza | Metadati di istanza (DataType) |  |     |     |

| Componenti spaziali della classe   |            |       |                                 | NC1 | NC5 |
|--|------------|-------|---------------------------------|-----|-----|
| 010118101  | RT_VMS_GRA | Grafo | GU_CXCurve3D - Complex Curve 3D |     |     |
| connessione di elementi di viabilità mista secondaria mediante giunzioni di viabilità mista secondaria secondo le regole del grafo connesso. |            |       |                                 |     |     |

**Vincoli****Diusgiunzione reti viabilità mista secondaria**

Non devono esistere nè sovrapposizioni nè adiacenze tra sottoreti della viabilità mista secondaria

**RT\_VMS.Grafo (DJ)** perOgni **RT\_VMS.Grafo**

**Partizione rete viabilità mista secondaria nei corrispondenti elementi**

Il tracciato di ogni istanza della rete di viabilità mista secondaria è costituito esclusivamente dal tracciato di un insieme di elementi di viabilità mista secondaria e viceversa ogni elemento appartiene ad una sola istanza della rete di viabilità mista

secondaria e non presenta situazioni di sovrapposizione con altri elementi

**RT\_VMS**.Grafo compostoDa **EL\_VMS**.Tracciato

**CLASSE: Rete ciclabile (RT\_CIC - 010119)**

|                                 | NC1 | NC5 |
|---------------------------------|-----|-----|
| <i>Popolamento della classe</i> |     |     |

**Definizione**

La classe definisce quali entità costituiscono il grafo delle piste ciclabili costituito da elementi ciclabili e da giunzioni ciclabili.

| <i>Attributi</i>              |    |                     |                                |  |     |     |
|-------------------------------|----|---------------------|--------------------------------|--|-----|-----|
| <i>Attributi della classe</i> |    |                     |                                |  | NC1 | NC5 |
| 81                            | ME | metadati di istanza | Metadati di istanza (DataType) |  |     |     |

| <i>Componenti spaziali della classe</i>  |            |       |                                 | NC1 | NC5 |
|--|------------|-------|---------------------------------|-----|-----|
| 010119101  | RT_CIC_GRA | Grafo | GU_CXCurve3D - Complex Curve 3D |     |     |
| connessione di elementi ciclabili mediante giunzioni ciclabili secondo le regole del grafo connesso. |            |       |                                 |     |     |

**Vincoli****Disgiunzione reti ciclabili**

Non devono esistere nè sovrapposizioni nè adiacenze tra sottoreti di percorsi ciclabili

**RT\_CIC**.Grafo ( **DJ**) perOgni **RT\_CIC**.Grafo

**Partizione rete ciclabile in elementi ciclabili**

Il tracciato di ogni istanza della rete ciclabile è costituito esclusivamente dal tracciato di un insieme di elementi ciclabili e viceversa ogni elemento appartiene ad una sola istanza della rete ciclabile e non presenta situazioni di sovrapposizione con altri elementi

**RT\_CIC**.Grafo compostoDa **EL\_CIC**.Tracciato

### **Descrizione**

Tema di descrizione del trasporto che avviene su binari, qualunque sia la sua specializzazione. La rappresentazione classica vuole che si acquisisca la mezzeria del binario e si modelli la rete di trasporto organizzandola a grafo topologico.

Il tema descrive pertanto:

#### **LA SEDE DEL TRASPORTO SU FERRO**

Si intende la rappresentazione della piattaforma ferroviaria, generalmente costituita dalla massicciata. Essa deve mantenere continuità anche in presenza di manufatti o opere d'arte e sarà compresa nelle aree di pertinenza relative al trasporto in corrispondenza di aree di scambio, ad esempio le aree delle stazioni o degli scali ferroviari su cui insistono tra l'altro edifici e manufatti di varia natura.

Vedi: Sede ferroviaria e area di stazione

#### **LA RAPPRESENTAZIONE A GRAFO CON DIFFERENTI SPECIALIZZAZIONI**

Viene acquisita la mezzeria del binario qualificata per ogni specializzazione di trasporto su ferro: l'insieme delle mezzerie di un dato tipo di specializzazione costituisce un reticolo connesso.

Viene fornito un esempio del caso particolare della ferrovia.

Vedi: Esempio di rete ferroviaria

### **Figure**

- F1 - sede ferroviaria e area di stazione

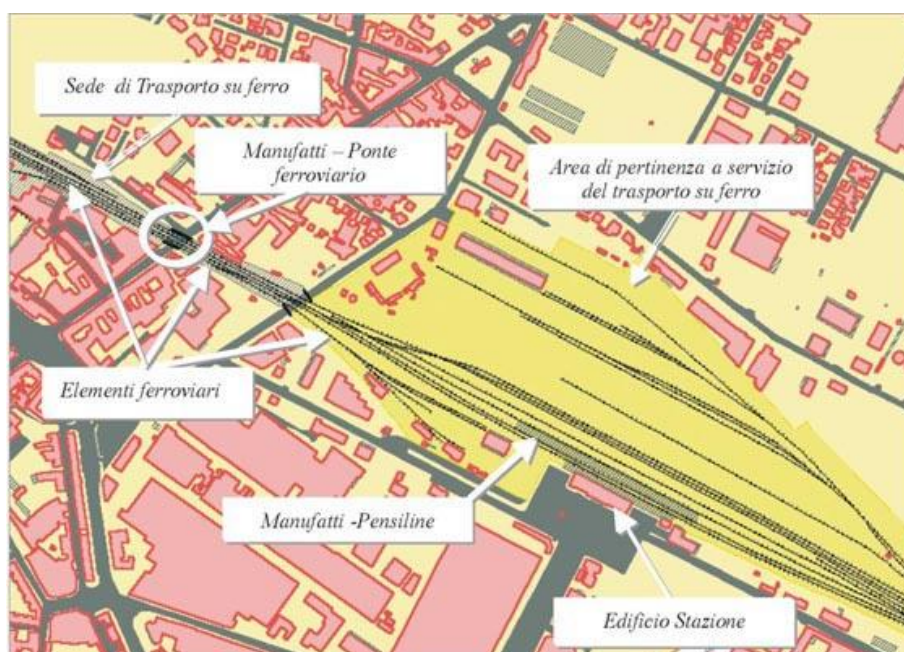

- F2 - esempio di rete ferroviaria

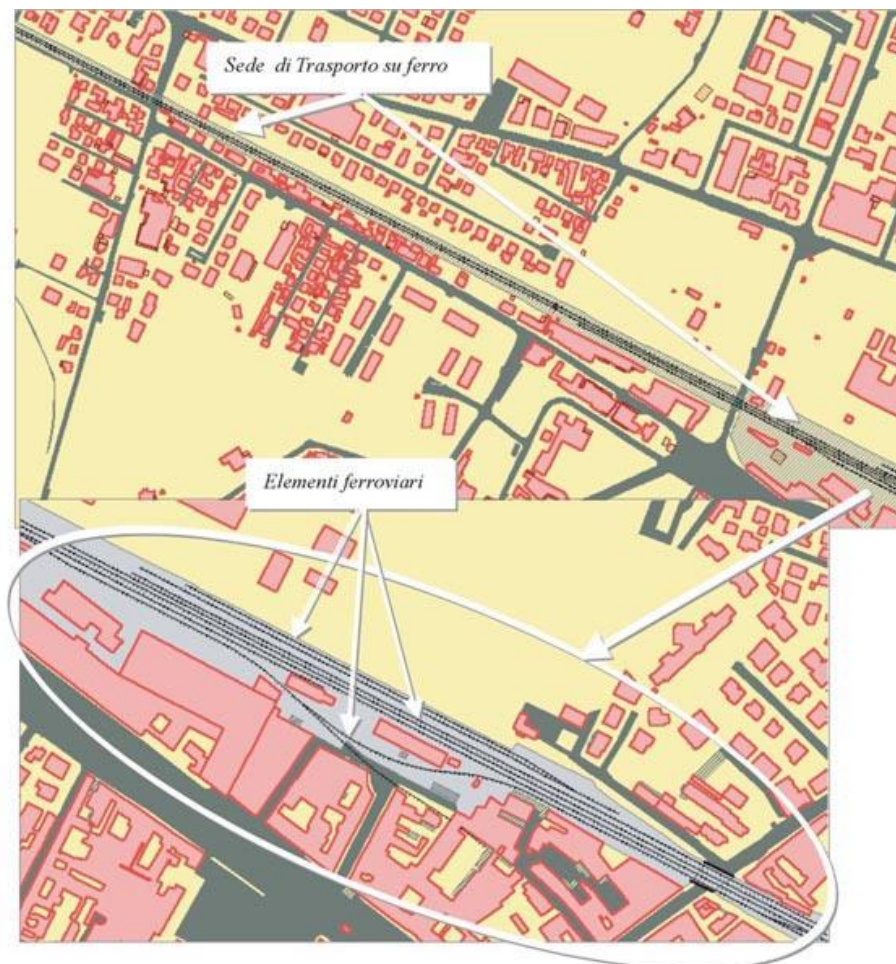

**CLASSE: Sede di trasporto su ferro (SD\_FER - 010201)**

|                                 | NC1      | NC5      |
|---------------------------------|----------|----------|
| <b>Popolamento della classe</b> | <b>P</b> | <b>P</b> |

**Definizione**

La classe descrive l'estensione della piattaforma ferroviaria, ovvero il basamento sul quale vengono alloggiati i binari e le traversine, si potrebbe dire che i binari stanno alla massicciata come l'area di circolazione veicolare sta all'area stradale complessiva. Di solito la sede è costituita dalla massicciata in ghiaia ed ha una estensione variabile in funzione del numero di binari che ospita. Quando i binari sono su passaggio a livello od in altre circostanze di sede condivisa con altri tipi di mobilità, non si ha la definizione di questa classe ma prevale la sede dell'altro tipo di viabilità: ed es. nel caso di passaggio al livello l'area condivisa è descritta nella sede stradale e l'elemento di binario dovrà corrispondere un'istanza di "in sede stradale". Non è richiesta l'acquisizione di questa classe a misura quando è sotterranea.

Comprende tutte le aree di sede propria del trasporto su ferro e non condiviso da altri tipi di viabilità. I marciapiedi e banchine delle stazioni sono definiti come manufatti ferroviari, mentre i servizi e delle aree di scambio (stazioni, scali etc...) sono ulteriormente esplicitati nelle aree di pertinenza come aree a servizio per il trasporto, mentre gli edifici e i manufatti che vi insistono sono descritti nella classi relative all'edificato.

**Attributi**

| <b>Attributi della classe</b>  |                  |                                   |   | NC1        | NC5        |
|--|------------------|-----------------------------------|---|------------|------------|
| <b>01020101</b>  | <b>SD_FER_TY</b> | <b>tipo di trasporto su ferro</b> | <b>Enum</b>   | <b>P</b>   | <b>P</b>   |
| definisce la tipologia di trasporto su rotaia cui la sede fa riferimento |                  |                                   |   |            |            |
| <b>Dominio (Tipo di trasporto su ferro)</b>                              |                  |                                   |   | <b>NC1</b> | <b>NC5</b> |
| <b>01</b>  |                  | <b>ferrovia</b>                   | sistema di trasporto su binari in sede propria (strada ferrata) che consente il movimento di viaggiatori e merci mediante | <b>P</b>   | <b>P</b>   |



|           |           |                            |  |          |          |
|-----------|-----------|----------------------------|--|----------|----------|
|           |           |                            | l'impiego di convogli  |          |          |
|           | <b>02</b> | <b>tranvia</b>             | sistema di trasporto su rotaie il cui percorso si sviluppa per la massima parte sulla sede stradale ordinaria  | <b>P</b> | <b>P</b> |
|           | <b>03</b> | <b>metropolitana</b>       | sistema di trasporto pubblico su rotaie, talvolta sotterraneo, di collegamento sulle diverse parti del centro abitato e della prima periferia  | <b>P</b> | <b>P</b> |
|           | <b>04</b> | <b>funicolare</b>          | impianto di trasporto su rotaie, destinato a superare notevoli dislivelli, costituito, di regola, da due vetture che corrono alternativamente, l'una in salita e l'altra in discesa, su un doppio binario collegate a monte da una fune metallica flessibile passante per una puleggia | <b>P</b> | <b>P</b> |
|           | <b>95</b> | <b>altro</b>               | Valore assunto dall'istanza ma non previsto dalla specifica.   | <b>P</b> | <b>P</b> |
|           |           |                            |  |          |          |
| <b>81</b> | <b>ME</b> | <b>metadati di istanza</b> | <b>Metadati di istanza (DataType)</b>  | <b>P</b> | <b>P</b> |

|  |            |   |  |                               |            |   |     |     |
|--|------------|---|--|-------------------------------|------------|---|-----|-----|
| Componenti spaziali della classe   |            |   |  |                               |            |   | NC1 | NC5 |
| 010201101  | SD_FER_SUP | Estensione  | GU_CPSurfaceB3D - Composite Surface Boundary 3D  |                               |            |   | P   | P   |
| Si acquisisce l'area della sede ferroviaria intesa come l'area di sedime della via ferrata escluse le vie d'accesso diretto di uomini o merci come banchine e marciapiedi, piani di carico, ecc.... Si considerano sempre i limiti esterni della superficie di massicciata<br>NOTE: superficie bidimensionale con contorno la proiezione dell'anello 3D corrispondente |            |   |  |                               |            |   |     |     |
| Attributi di questa componente spaziale  |            |   |  |                               |            |   | NC1 | NC5 |
| 01020120   | SD_FER_CON | Tipo_contorno   | Enum   | aTratti sul<br>contorno 3D su | Estensione |   |     |     |
|  |            | contorno fisico o fittizio  |  |                               |            |   |     |     |
| Dominio (Tipo_contorno)  |            |   |  |                               |            |   | NC1 | NC5 |
| 01   |            | contorno fisico   | Contorno fisico  |                               |            |   |     |     |
| 02   |            | contorno fittizio   | Contorno fittizio  |                               |            |   |     |     |
| 01020103   | SD_FER_FON | Fondo   | Enum   | aSottoaree su                 | Estensione |   |     |     |
|  |            | tipo di fondo della massicciata ferroviaria, spesso costituita da ghiaia.   |  |                               |            |   |     |     |
| Dominio (Fondo)  |            |   |  |                               |            |   | NC1 | NC5 |
| 01   |            | pavimentato   | corrisponde ad un tipo di manto stradale che può essere di tipo flessibile (asfalto) o rigido (calcestruzzo) a seconda del materiale utilizzato. |                               |            |   |     |     |
| 02   |            | non pavimentato   | non pavimentato, composto da materiale a granulometria variabile.  |                               |            |   |     |     |
|  |            |   |  |                               |            |   |     |     |
| 01020104   | SD_FER_SED | Sede  | Enum   | aSottoaree su                 | Estensione | P | P   |     |
|  |            | l'attributo definisce se l'infrastruttura di trasporto su ferro si svolge su opera ponte, viadotto,...<br>NOTE: è un attributo derivato dall'elemento di trasporto su ferro che vi insiste, non è richiesta |  |                               |            |   |     |     |

|                 |                   |   |   |                      |            |          |            |            |  |
|-----------------|-------------------|---|---|----------------------|------------|----------|------------|------------|--|
|                 |                   |   | l'acquisizione in galleria o sotterraneo.   |                      |            |          |            |            |  |
|                 |                   | <b>Dominio (Sede)</b>   |   |                      |            |          | <b>NC1</b> | <b>NC5</b> |  |
|                 | <b>01</b>         | <b>a raso</b>   | l'area poggia sul suolo in assenza di ulteriori manufatti   |                      |            |          | <b>P</b>   | <b>P</b>   |  |
|                 | <b>02</b>         | <b>su ponte/viadotto/cavalcavia</b>   | viabilità che si sviluppa su opera d'arte ponte, viadotto o cavalcavia in sovrappasso di corso o specchio d'acqua, infrastruttura di trasporto o alcunchè (capita in genere per i viadotti) |                      |            |          | <b>P</b>   | <b>P</b>   |  |
|                 | <b>03</b>         | <b>in galleria</b>  | viabilità che si sviluppa in galleria<br>COMPRENDE<br>comprende i percorsi sotterranei ma non quelli in sottopasso  |                      |            |          | <b>P</b>   | <b>P</b>   |  |
|                 | <b>04</b>         | <b>su diga</b>  | viabilità che si sviluppa su opera d'arte diga  |                      |            |          | <b>P</b>   | <b>P</b>   |  |
|                 |                   |   |   |                      |            |          |            |            |  |
| <b>01020105</b> | <b>SD_FER_LIV</b> | <b>Livello</b>  | <b>Enum</b>   | <u>aSottoaree su</u> | Estensione | <b>P</b> | <b>P</b>   |            |  |
|                 |                   | attributo che definisce se l'area sottopassa o sovrappassa altre aree della stessa o di altre classi. |   |                      |            |          |            |            |  |
|                 |                   | <b>Dominio (Livello)</b>  |   |                      |            |          | <b>NC1</b> | <b>NC5</b> |  |
|                 | <b>01</b>         | <b>in sottopasso</b>  | sottopasso di medesima o altra viabilità ma anche sottopasso di manufatti, edifici, elementi idrografia   |                      |            |          | <b>P</b>   | <b>P</b>   |  |
|                 | <b>02</b>         | <b>non in sottopasso</b>  | l'entità non si trova in condizioni di sottopasso rispetto ad alcunchè.   |                      |            |          | <b>P</b>   | <b>P</b>   |  |

#### Vincoli

##### Sede di trasporto su ferro in galleria

Ogni sede di trasporto su ferro con sede in galleria è contenuta nelle gallerie ad uso ferroviario

**SD\_FER**.Sede ( Sede = "in galleria") ( **EQI IN**) unione ( uso = "ferroviario") **GALLER**.Sup\_sede.superficie

##### Sede di trasporto su ferro su ponte

Ogni sede di trasporto su ferro con sede su ponte è contenuta nei ponti ad uso ferroviario

**SD\_FER**.Sede ( Sede = "su ponte/viadotto/cavalcavia") ( **EQI IN**) unione ( Sup\_sede.uso = "ferroviario")

**PONTE**.Sup\_sede.superficie



**CLASSE: Elemento ferroviario (EL\_FER - 010202)**

|                                 |          |          |
|---------------------------------|----------|----------|
|                                 | NC1      | NC5      |
| <i>Popolamento della classe</i> | <b>P</b> | <b>P</b> |

**Definizione**

Binario di ferrovia ottenuto per acquisizione della mezzera di ogni binario fisico o di un fascio di binari. A seconda della scala di riferimento si avranno differenti livelli di semplificazione e generalizzazione rispetto alla rilevazione a misura.

|   |            |                         |  |          |          |
|---|------------|-------------------------|--|----------|----------|
| <b>Attributi</b>  |            |                         |  |          |          |
| <i>Attributi della classe</i>   |            |                         |  | NC1      | NC5      |
| 01020202  | EL_FER_STA | stato                   | Enum   | <b>P</b> | <b>P</b> |
| attributo che indica lo stato di esercizio o meno della linea ferroviaria                                       |            |                         |  |          |          |
| <i>Dominio (Stato)</i>  |            |                         |  | NC1      | NC5      |
| 01  |            | in esercizio            | al momento della rilevazione del dato il percorso è in ordinario esercizio di funzione   | <b>P</b> | <b>P</b> |
| 02  |            | in costruzione          | al momento della rilevazione del dato il percorso è in costruzione.<br>Comprende tutti i percorsi in costruzione dei quali sia identificabile il tracciato | <b>P</b> | <b>P</b> |
| 03  |            | in disuso               | al momento della rilevazione del dato il percorso non è in esercizio di funzione   | <b>P</b> | <b>P</b> |
|   |            |                         |  |          |          |
| 01020203  | EL_FER_TY  | tipo                    | Enum   | <b>P</b> | <b>P</b> |
| definisce se la linea è TAV e quindi se di particolari caratteristiche tipologico strutturali.                  |            |                         |  |          |          |
| <i>Dominio (Tipo)</i>   |            |                         |  | NC1      | NC5      |
| 01  |            | alta velocità           | elemento corrispondente a linea dedicata esclusivamente all'alta velocità  | <b>P</b> | <b>P</b> |
| 02  |            | ordinaria               | elemento di linea ferroviaria ordinaria  | <b>P</b> | <b>P</b> |
| 03  |            | condivisa               | elemento corrispondente ad una tratta condivisa tra linea ad alta velocità ed ordinaria.   | <b>P</b> | <b>P</b> |
|   |            |                         |  |          |          |
| 01020205  | EL_FER_ELE | elettrificazione        | Enum   | <b>P</b> | <b>P</b> |
| attributo che definisce se la linea è elettrificata o se usufruisce di altre fonti di energia per il trasporto. |            |                         |  |          |          |
| <i>Dominio (Elettrificazione)</i>   |            |                         |  | NC1      | NC5      |
| 01  |            | linea elettrificata     | linea ferroviaria con alimentazione elettrica  | <b>P</b> | <b>P</b> |
| 02  |            | linea non elettrificata |  | <b>P</b> | <b>P</b> |
|   |            |                         |  |          |          |
| 01020206  | EL_FER_SCA | scartamento             | Enum   |          |          |
| distanza trasversale tra le rotaie del binario.   |            |                         |  |          |          |

|           |                              |                            |  |            |            |
|-----------|------------------------------|----------------------------|--|------------|------------|
|           | <b>Dominio (Scartamento)</b> |                            |  | <b>NC1</b> | <b>NC5</b> |
|           | <b>01</b>                    | <b>ridotto</b>             | in Italia si definisce ridotto lo scartamento inferiore a quello standard che è di 1,435 m |            |            |
|           | <b>02</b>                    | <b>standard</b>            | in Italia corrisponde a 1,435 m  |            |            |
|           | <b>03</b>                    | <b>monorotaia</b>          | ha scartamento nullo   |            |            |
|           |                              |                            |  |            |            |
| <b>81</b> | <b>ME</b>                    | <b>metadati di istanza</b> | <b>Metadati di istanza (DataType)</b>  | <b>P</b>   | <b>P</b>   |

|   |            |   |   |            |           |   |     |     |
|---|------------|---|---|------------|-----------|---|-----|-----|
| Componenti spaziali della classe  |            |   |   |            |           |   | NC1 | NC5 |
| 010202101   | EL_FER_TRA | Tracciato   | GU_CPCurve3D - Composite Curve 3D   |            |           |   | P   | P   |
| Si acquisisce la mezzeria dei binari, un elemento per ogni binario, i fasci di binari vengono acquisiti a misura, compresi i binari ausiliari ed i tratti di raccordo tra un binario e l'altro e tra una linea e l'altra. |            |   |   |            |           |   |     |     |
| Attributi di questa componente spaziale   |            |   |   |            |           |   | NC1 | NC5 |
| 01020201  | EL_FER_POS | Posizione   | Enum  | aTratti su | Tracciato | P | P   |     |
|   |            | attributo che indica se l'elemento si sviluppa su sede propria (massicciata ferroviaria) o su sede stradale (in tal caso siamo in presenza di passaggio a livello). L'attributo è derivato dal fatto che l'elemento si sviluppa in assenza di sede per il trasporto su ferro.<br>NOTE: si fa notare che nei casi di sede ferroviaria pavimentata ma ad uso esclusivo ferroviario, l'elemento è da ritenersi in sede propria |   |            |           |   |     |     |
|   |            | Dominio (Posizione)   |   |            |           |   | NC1 | NC5 |
|   | 01         | in sede propria   | sede costituita da massicciata ferroviaria o altra piattaforma ferroviaria dove comunque insiste il solo tipo di trasporto ferroviario  |            |           | P | P   |     |
|   | 02         | passaggio a livello   | il percorso ferroviario si sviluppa in sede stradale, passaggio a livello. Si esclude la possibilità di avere una sede ferroviaria all'interno della più vasta area stradale, caso che si verifica per la sola tranvia. |            |           | P | P   |     |
|   |            |   |   |            |           |   |     |     |
| 01020204  | EL_FER_TRZ | Tipo_trazione   | Enum  | aTratti su | Tracciato |   |     |     |
|   |            | attributo che definisce se la trazione avviene su binario per aderenza naturale o tramite supporti di traino o ruote dentate.   |   |            |           |   |     |     |
|   |            | Dominio (Tipo_trazione)   |   |            |           |   | NC1 | NC5 |
|   | 01         | aderenza naturale   | la trazione si verifica attraverso la sola aderenza naturale tra convoglio e rotaia   |            |           |   |     |     |
|   | 02         | cremagliera   | tratta ferroviaria che si dota, per il superamento di pendenze critiche, di un sistema di ruote dentate a garanzia dell'aderenza del convoglio alle rotaie  |            |           |   |     |     |
|   |            |   |   |            |           |   |     |     |
| 01020207  | EL_FER_SED | Sede  | Enum  | aTratti su | Tracciato | P | P   |     |
|   |            | l'attributo definisce se l'infrastruttura di trasporto su ferro si svolge su opera ponte, viadotto, galleria...<br>NOTE: attributo primario che viene riversato sulla sede di trasporto su ferro nei casi significativi.  |   |            |           |   |     |     |
|   |            | Dominio (Sede)  |   |            |           |   | NC1 | NC5 |

|                 |                   |  |  |                   |           |            |            |
|-----------------|-------------------|--|--|-------------------|-----------|------------|------------|
|                 | <b>01</b>         | <b>a raso</b>  | la sovrastruttura poggia sul suolo in assenza di ulteriori manufatti   |                   |           | <b>P</b>   | <b>P</b>   |
|                 | <b>02</b>         | <b>su ponte/viadotto/cavalcavia</b>  | viabilità che si sviluppa su opera d'arte ponte, viadotto o cavalcavia, in sovrappasso di corso o specchio d'acqua, infrastruttura di trasporto o alcunchè (talvolta per viadotto) |                   |           | <b>P</b>   | <b>P</b>   |
|                 | <b>03</b>         | <b>in galleria</b>   | viabilità che si sviluppa in galleria<br>Comprende i percorsi sotterranei ma non quelli in sottopasso  |                   |           | <b>P</b>   | <b>P</b>   |
|                 | <b>04</b>         | <b>su diga</b>   |  |                   |           | <b>P</b>   | <b>P</b>   |
|                 |                   |  |  |                   |           |            |            |
| <b>01020208</b> | <b>EL_FER_LIV</b> | <b>Livello</b>   | <b>Enum</b>  | <b>aTratti su</b> | Tracciato | <b>P</b>   | <b>P</b>   |
|                 |                   | attributo che definisce se l'elemento è in sottopasso con entità dello stesso o di altri strati. |  |                   |           |            |            |
|                 |                   | <b>Dominio (Livello)</b>   |  |                   |           | <b>NC1</b> | <b>NC5</b> |
|                 | <b>01</b>         | <b>in sottopasso</b>   | sottopasso di medesima o altra viabilità ma anche sottopasso di manufatti, edifici, elementi idrografia  |                   |           | <b>P</b>   | <b>P</b>   |
|                 | <b>02</b>         | <b>non in sottopasso</b>   | l'entità non si trova in condizioni di sottopasso rispetto ad alcunchè.  |                   |           | <b>P</b>   | <b>P</b>   |
|                 |                   |  |  |                   |           |            |            |
| <b>01020209</b> | <b>EL_FER_NBI</b> | <b>N° binari</b>   | <b>Integer</b>   | <b>aTratti su</b> | Tracciato | <b>P</b>   | <b>P</b>   |
|                 |                   | numero di binari sintetizzati dall'elemento ferroviario  |  |                   |           |            |            |

#### Vincoli

#### Corrispondenza boundary elemento ferroviario con giunzione

Il boundary del tracciato degli elementi ferroviari deve corrispondere alla posizione delle giunzioni ferroviarie

**EL\_FER**.Tracciato.*BND* partizionato **GZ\_FER**.Posizione

**CLASSE: Giunzione ferroviaria (GZ\_FER - 010203)**

|                                 |     |     |
|---------------------------------|-----|-----|
|                                 | NC1 | NC5 |
| <i>Popolamento della classe</i> | P   | P   |

**Definizione**

Punto di inizio/fine o di confluenza/diramazione di elementi ferroviari o di intersezione con altri grafi topologici della viabilità.

|   |                                     |   |                                |  |
|---|-------------------------------------|---|--------------------------------|--|
| <b>Attributi</b>  |                                     |   |                                |  |
| <i>Attributi della classe</i>   |                                     |   |                                |  |
| 01020301  | GZ_FER_TY                           | tipo [1..*]   | Enum                           |  |
| attributo che specifica la tipologia della giunzione: confluenza, biforcazione ecc... |                                     |   |                                |  |
| <i>Dominio (Tipo)</i>   |                                     |   |                                |  |
| 01  | passaggio a livello                 | sbarramento o sistema di segnalazione luminoso e/o acustico posto in corrispondenza dell'intersezione allo stesso livello di una via di comunicazione stradale ed una ferroviaria allo scopo di regolarne l'attraversamento |                                |  |
| 02  | terminale                           | nodo terminale della rete ferroviaria   |                                |  |
| 03  | diramazione e confluenza dei binari | diramazione e confluenza dei binari   |                                |  |
| 04  | stazione/fermata/casello            | giunzione fittizia in corrispondenza della stazione ferroviaria.  |                                |  |
| 95  | altro                               | Valore assunto dall'istanza ma non previsto dalla specifica.  |                                |  |
| 81  | ME                                  | metadati di istanza   | Metadati di istanza (DataType) |  |

|   |            |           |                       |  |
|---|------------|-----------|-----------------------|--|
| <i>Componenti spaziali della classe</i>   |            |           |                       |  |
| 010203101   | GZ_FER_POS | Posizione | GU_Point3D - Point 3D |  |
| Alla grande scala la giunzione ferroviaria si ha in corrispondenza di uno o più intersezioni di elementi rilevati a misura e corrispondenti a binari singoli. |            |           |                       |  |

**Vincoli****Disgiunzione giunzioni ferroviarie**

Non deve esistere sovrapposizione tra le giunzioni ferroviarie

**GZ\_FER**.Posizione ( **DJ** ) perOgni **GZ\_FER**.Posizione

**CLASSE:** Elemento tranviario (EL\_TRV - 010204)

*Classe con istanze monoscala*

|                                 | NC1      | NC5 |
|---------------------------------|----------|-----|
| <i>Popolamento della classe</i> | <b>P</b> |     |

### Definizione

Corrisponde all'asse di uno o più binari tranviari. Gli elementi tranviari sono tra loro connessi a mezzo delle corrispondenti giunzioni tranviarie. A seconda della scala di riferimento si avranno differenti livelli di semplificazione e generalizzazione rispetto alla rilevazione a misura. La modellazione dei fasci di binari sarà dipendente dalla scala e dal grado di semplificazione e generalizzazione ad essa collegato.

| <i>Attributi</i>                                   |            |                     |   |  |          |     |
|--|------------|---------------------|---|--|----------|-----|
| <i>Attributi della classe</i>                      |            |                     |   |  | NC1      | NC5 |
| 01020402   | EL_TRV_STA | stato               | Enum  |  | <b>P</b> |     |
| stato di esercizio o meno dell'elemento tranviario |            |                     |   |  |          |     |
| <i>Dominio (Stato)</i>                             |            |                     |   |  | NC1      | NC5 |
|  | 01         | in esercizio        | al momento della rilevazione del dato il percorso è in ordinario esercizio di funzione  |  | <b>P</b> |     |
|  | 02         | in costruzione      | al momento della rilevazione del dato il percorso è in costruzione<br>Comprende tutti i percorsi in costruzione dei quali sia identificabile il tracciato |  | <b>P</b> |     |
|  | 03         | in disuso           | al momento della rilevazione del dato il percorso non è in esercizio di funzione  |  | <b>P</b> |     |
| 81   | ME         | metadati di istanza | Metadati di istanza (DataType)  |  | <b>P</b> |     |

| <i>Componenti spaziali della classe</i>   |            |  |   |                      | NC1      | NC5 |
|---|------------|--|---|----------------------|----------|-----|
| 010204101   | EL_TRV_TRA | Tracciato  | GU_CPCurve3D - Composite Curve 3D   |                      | <b>P</b> |     |
| la modellazione è a misura e si realizza acquisendo la mezzera di ogni singolo binario tranviario con caratteristiche omogenee degli attributi di entità. |            |  |   |                      |          |     |
| <i>Attributi di questa componente spaziale</i>  |            |  |   |                      | NC1      | NC5 |
| 01020401  | EL_TRV_POS | Posizione  | Enum  | aTratti su Tracciato | <b>P</b> |     |
|   |            | attributo che indica se l'elemento tranviario si trova in sede esclusiva (propria) od in sede condivisa. |   |                      |          |     |
| <i>Dominio (Posizione)</i>  |            |  |   |                      | NC1      | NC5 |
|   | 01         | in sede propria  | area di sede della tranvia, pur all'interno dell'area stradale è su sede propria, in genere costituita da massicciata e cordoli e marciapiedi salvagente che la separano dalla sede veicolare |                      | <b>P</b> |     |
|   | 02         | su sede veicolare  | condivide transitabilità della carreggiata veicolare. Caso frequente della tranvia su sede veicolare<br>COMPRENDE<br>comprende i tratti di passaggio a livello e i tratti di                  |                      | <b>P</b> |     |

|          |            |  |  |            |           |
|----------|------------|--|--|------------|-----------|
|          |            |  | passaggio dei binari su sede veicolare (condivisione della carreggiata). È percorso insiste sull'area di circolazione veicolare.   |            |           |
|          |            |  |  |            |           |
| 01020403 | EL_TRV_SED | Sede   | Enum   | aTratti su | Tracciato |
|          |            |  |  |            | P         |
|          |            | l'attributo definisce se l'elemento tranviario si svolge su opera ponte, viadotto, galleria...<br>NOTE: attributo derivato dall'attributo sede della classe AREA STRADALE, quando posizione="in sede stradale" |  |            |           |
|          |            | <b>Dominio (Sede)</b>  |  |            | NC1 NC5   |
|          | 01         | a raso   | la sovrastruttura poggia sul suolo in assenza di ulteriori manufatti   |            | P         |
|          | 02         | su ponte/viadotto/cavalca via  | viabilità che si sviluppa su opera d'arte ponte, viadotto o cavalcavia, in sovrappasso di corso o specchio d'acqua, infrastruttura di trasporto o alcunchè (talvolta per viadotto) |            | P         |
|          | 03         | in galleria  | viabilità che si sviluppa lungo opera d'arte galleria. Comprende i percorsi sotterranei ma non quelli in sottopasso  |            | P         |
|          | 04         | su diga  |  |            | P         |
|          |            |  |  |            |           |
| 01020404 | EL_TRV_LIV | Livello  | Enum   | aTratti su | Tracciato |
|          |            |  |  |            | P         |
|          |            | attributo che definisce se l'elemento è in sottopasso con entità dello stesso o di altri strati.   |  |            |           |
|          |            | <b>Dominio (Livello)</b>   |  |            | NC1 NC5   |
|          | 01         | in sottopasso  | in sottopasso di medesima o altra viabilità ma anche sottopasso di manufatti, edifici, elementi idrografia   |            | P         |
|          | 02         | non in sottopasso  | l'entità non si trova in condizioni di sottopasso rispetto ad alcunchè.  |            | P         |

#### Vincoli

#### Corrispondenza boundary elemento tranviario con giunzione

Il boundary del tracciato degli elementi tranviari deve corrispondere alla posizione delle giunzioni

EL\_TRV.Tracciato.BND partizionato GZ\_TRV.Posizione

**CLASSE:** Giunzione tranviaria (GZ\_TRV - 010205)

*Classe con istanze monoscala*

|                                 | NC1      | NC5 |
|---------------------------------|----------|-----|
| <i>Popolamento della classe</i> | <b>P</b> |     |

### Definizione

Punto di inizio/fine o di confluenza/diramazione di elementi tranviari o di intersezione con altri grafi topologici della viabilità.

| Attributi   |                            |                     |  |                                |     |     |
|---|----------------------------|---------------------|--|--------------------------------|-----|-----|
| Attributi della classe  |                            |                     |  |                                | NC1 | NC5 |
| 01020501  | GZ_TRV_TY                  | tipo [1..*]         | Enum   |                                | P   |     |
| tipologia della giunzione: biforcazione, confluenza, intersezione con altri grafi della mobilità... |                            |                     |  |                                |     |     |
| Dominio (Tipo)  |                            |                     |  |                                | NC1 | NC5 |
| 02  | intersezione senza scambio |                     | intersezione a raso senza scambio tra elementi tranviari     |                                | P   |     |
| 03  | terminale                  |                     |  |                                | P   |     |
| 04  | diramazione/confluenza     |                     |  |                                | P   |     |
| 05  | stazione/fermata           |                     |  |                                | P   |     |
| 95  | altro                      |                     | Valore assunto dall'istanza ma non previsto dalla specifica. |                                | P   |     |
|   |                            |                     |  |                                |     |     |
| 81  | ME                         | metadati di istanza |  | Metadati di istanza (DataType) | P   |     |

| <i>Componenti spaziali della classe</i>   |            |           |                       | NC1      | NC5 |
|---|------------|-----------|-----------------------|----------|-----|
| 010205101   | GZ_TRV_POS | Posizione | GU_Point3D - Point 3D | <b>P</b> |     |
| Alla grande scala la giunzione tranviaria si ha in corrispondenza di uno o più intersezioni a raso di elementi rilevati a misura e corrispondenti a binari singoli. |            |           |                       |          |     |

### Vincoli

#### Disgiunzione giunzioni tranviarie

Non deve esistere sovrapposizione tra le giunzioni tranviarie

**GZ\_TRV**.Posizione ( **DJ**) perOgni **GZ\_TRV**.Posizione

**CLASSE:** Elemento di metropolitana (EL\_MET - 010206)

|                                 |     |     |
|---------------------------------|-----|-----|
|                                 | NC1 | NC5 |
| <i>Popolamento della classe</i> | P   | P   |

**Definizione**

E' rappresentato dall'asse delle rotaie.

Gli estremi di ogni binario di metropolitana sono giunzioni di inizio/fine o giunzioni condivise da più binari.

Un binario di metropolitana non può essere delimitato da due giunzioni terminali.

| Attributi              |            |  |   |  |     |     |
|------------------------|------------|--|---|--|-----|-----|
| Attributi della classe |            |  |   |  | NC1 | NC5 |
| 01020601               | EL_MET_STA | stato  | Enum  |  | P   | P   |
|                        |            | attributo sullo stato di esercizio o meno dell'elemento di metropolitana |   |  |     |     |
| Dominio (Stato)        |            |  |   |  | NC1 | NC5 |
| 01                     |            | in esercizio   | al momento della rilevazione del dato il percorso è in ordinario esercizio di funzione  |  | P   | P   |
| 02                     |            | in costruzione   | al momento della rilevazione del dato il percorso è in costruzione. Comprende tutti i percorsi in costruzione dei quali sia identificabile il tracciato |  | P   | P   |
| 03                     |            | in disuso  | al momento della rilevazione del dato il percorso non è in esercizio di funzione  |  | P   | P   |
|                        |            |  |   |  |     |     |
| 81                     | ME         | metadati di istanza  | Metadati di istanza (DataType)  |  | P   | P   |

|   |            |  |   |            |           |     |     |
|---|------------|--|---|------------|-----------|-----|-----|
| Componenti spaziali della classe  |            |  |   |            |           | NC1 | NC5 |
| 010206101   | EL_MET_TRA | Tracciato  | GU_CPCurve3D - Composite Curve 3D   |            |           | P   | P   |
| la modellazione è a misura e si realizza acquisendo la mezzeria di ogni singolo binario con caratteristiche omogenee degli attributi di entità. |            |  |   |            |           |     |     |
| Attributi di questa componente spaziale   |            |  |   |            |           | NC1 | NC5 |
| 01020602  | EL_MET_SED | Sede   | Enum  | aTratti su | Tracciato | P   | P   |
|   |            | l'attributo definisce se l'infrastruttura di trasporto su ferro si svolge su opera ponte, viadotto, galleria...<br>NOTE: attributo primario che viene riversato sulla sede di trasporto su ferro nei casi significativi. |   |            |           |     |     |
| Dominio (Sede)  |            |  |   |            |           | NC1 | NC5 |
|   | 02         | su ponte/viadotto/cavalcavia   | viabilità che si sviluppa su ponte, viadotto o cavalcavia in sovrappasso di corso o specchio d'acqua, di infrastruttura di trasporto o alcunchè (spesso per viadotto) |            |           | P   | P   |
|   | 03         | in galleria/sotterraneo  | viabilità che si sviluppa in galleria o in percorsi sotterranei. Comprende i percorsi sotterranei ma non quelli in sottopasso   |            |           | P   | P   |
|   | 04         | su diga  |   |            |           | P   | P   |



|          |            |  |   |            |           |     |     |
|----------|------------|--|---|------------|-----------|-----|-----|
| 01020603 | EL_MET_LIV | Livello  | Enum  | aTratti su | Tracciato | P   | P   |
|          |            | attributo che definisce se l'elemento è in sottopasso con entità dello stesso o di altri strati. |   |            |           |     |     |
|          |            | Dominio (Livello)  |   |            |           | NC1 | NC5 |
|          | 01         | in sottopasso  | sottopasso di medesima o altra viabilità ma anche sottopasso di manufatti, edifici, elementi idrografia |            |           | P   | P   |
|          | 02         | non in sottopasso  | l'entità non si trova in condizioni di sottopasso rispetto ad alcunchè.                                 |            |           | P   | P   |

#### Vincoli

#### Corrispondenza boundary elemento di metropolitana con giunzione

Il boundary del tracciato degli elementi di metropolitana deve corrispondere alla posizione delle giunzioni di metropolitana

EL\_MET.Tracciato.BND partizionato GZ\_MET.Posizione

**CLASSE: Giunzione di metropolitana (GZ\_MET - 010207)**

|                                 |     |     |
|---------------------------------|-----|-----|
|                                 | NC1 | NC5 |
| <i>Popolamento della classe</i> | P   | P   |

**Definizione**

Punto di inizio/fine o di collegamento tra elementi di percorso della metropolitana. Un binario di metropolitana non può essere delimitato da due giunzioni terminali.

| Attributi              |  |                        |                                |  |     |     |
|------------------------|--|------------------------|--------------------------------|--|-----|-----|
| Attributi della classe |  |                        |                                |  | NC1 | NC5 |
| 01020701               | GZ_MET_TY                                  | tipo [1..*]            | Enum                           |  | P   | P   |
|                        | tipologia della giunzione di metropolitana |                        |                                |  |     |     |
|                        | Dominio (Tipo)                             |                        |                                |  | NC1 | NC5 |
|                        | 01   | terminale              |                                |  | P   | P   |
|                        | 02   | diramazione/confluenza |                                |  | P   | P   |
|                        | 03   | stazione/fermata       |                                |  | P   | P   |
|                        |  |                        |                                |  |     |     |
| 81                     | ME   | metadati di istanza    | Metadati di istanza (DataType) |  | P   | P   |

|  |            |           |                       |     |     |
|--|------------|-----------|-----------------------|-----|-----|
| <i>Componenti spaziali della classe</i>  |            |           |                       | NC1 | NC5 |
| 010207101  | GZ_MET_POS | Posizione | GU_Point3D - Point 3D | P   | P   |
| Alla grande scala la giunzione si ha in corrispondenza di uno o più intersezioni a raso di elementi rilevati a misura e corrispondenti a binari singoli. |            |           |                       |     |     |

**Vincoli****Disgiunzione giunzioni metropolitane**

Non deve esistere sovrapposizione tra le giunzioni metropolitane

**GZ\_MET**.Posizione ( **DJ** ) perOgni **GZ\_MET**.Posizione

**CLASSE: Elemento funicolare (EL\_FUN - 010208)**

|                                 |            |            |
|---------------------------------|------------|------------|
|                                 | <b>NC1</b> | <b>NC5</b> |
| <i>Popolamento della classe</i> | <b>P</b>   | <b>P</b>   |

**Definizione**

E' rappresentato dall'asse delle rotaie.

Gli estremi di ogni binario di funicolare sono giunzioni di inizio/fine o giunzioni condivise da più binari.

Un binario di funicolare può essere delimitato da due giunzioni terminali. Ogni giunzione all'estremo di un binario ne rappresenta l'inizio o la fine secondo un verso di acquisizione puramente convenzionale; i binari, in linea di massima, sono percorribili in ambedue i sensi e l'orientamento della linea non è quindi significativo.

|   |            |                     |  |  |            |            |
|---|------------|---------------------|--|--|------------|------------|
| <b>Attributi</b>  |            |                     |  |  |            |            |
| <i>Attributi della classe</i>   |            |                     |  |  | <b>NC1</b> | <b>NC5</b> |
| 01020802  | EL_FUN_STA | stato               | Enum   |  | <b>P</b>   | <b>P</b>   |
| attributo sullo stato di esercizio o meno dell'elemento di metropolitana  |            |                     |  |  |            |            |
| <i>Dominio (Stato)</i>  |            |                     |  |  | <b>NC1</b> | <b>NC5</b> |
| 01  |            | in esercizio        | al momento della rilevazione del dato il percorso è in ordinario esercizio di funzione   |  | <b>P</b>   | <b>P</b>   |
| 02  |            | in costruzione      | al momento della rilevazione del dato il percorso è in costruzione   |  | <b>P</b>   | <b>P</b>   |
| 03  |            | in disuso           | al momento della rilevazione del dato il percorso non è in esercizio di funzione   |  | <b>P</b>   | <b>P</b>   |
|   |            |                     |  |  |            |            |
| 01020805  | EL_FUN_TRZ | tipo_trazione       | Enum   |  | <b>P</b>   | <b>P</b>   |
| attributo che definisce se la trazione avviene su binario per aderenza naturale o tramite supporti di traino o ruote dentate. |            |                     |  |  |            |            |
| <i>Dominio (Tipo_trazione)</i>  |            |                     |  |  | <b>NC1</b> | <b>NC5</b> |
| 01  |            | aderenza naturale   | la trazione si verifica attraverso la sola aderenza naturale tra convoglio e rotaia  |  | <b>P</b>   | <b>P</b>   |
| 02  |            | cremagliera         | tratta ferroviaria che si dota, per il superamento di pendenze critiche, di un sistema di ruote dentate a garanzia dell'aderenza del convoglio alle rotaie |  | <b>P</b>   | <b>P</b>   |
|   |            |                     |  |  |            |            |
| 81  | ME         | metadati di istanza | Metadati di istanza (DataType)   |  | <b>P</b>   | <b>P</b>   |

|   |            |           |                                   |                      |            |            |
|---|------------|-----------|-----------------------------------|----------------------|------------|------------|
| <i>Componenti spaziali della classe</i>   |            |           |                                   |                      | <b>NC1</b> | <b>NC5</b> |
| 010208101   | EL_FUN_TRA | Tracciato | GU_CPCurve3D - Composite Curve 3D |                      | <b>P</b>   | <b>P</b>   |
| la modellazione è a misura e si realizza acquisendo la mezzeria di ogni singolo binario con caratteristiche omogenee degli attributi di entità. |            |           |                                   |                      |            |            |
| <i>Attributi di questa componente spaziale</i>  |            |           |                                   |                      | <b>NC1</b> | <b>NC5</b> |
| 01020803  | EL_FUN_SED | Sede      | Enum                              | aTratti su Tracciato | <b>P</b>   | <b>P</b>   |
| l'attributo definisce se l'infrastruttura di trasporto su ferro si svolge su opera ponte, viadotto, galleria...                                 |            |           |                                   |                      |            |            |

|          |            |  |  |            |           |   |     |     |
|----------|------------|--|--|------------|-----------|---|-----|-----|
|          |            |  | NOTE: attributo primario che viene riversato sulla sede di trasporto su ferro nei casi significativi.  |            |           |   |     |     |
|          |            | Dominio (Sede)   |  |            |           |   | NC1 | NC5 |
|          | 01         | a raso   | la sovrastruttura poggia sul suolo in assenza di ulteriori manufatti   |            |           | P | P   |     |
|          | 02         | su ponte/viadotto/cavalcavia   | viabilità che si sviluppa su opera d'arte ponte, viadotto o cavalcavia, in sovrappasso di corso o specchio d'acqua, infrastruttura di trasporto o alcunchè (talvolta per viadotto) |            |           | P | P   |     |
|          | 03         | in galleria  | viabilità che si sviluppa lungo opera d'arte galleria. Comprende i percorsi sotterranei ma non quelli in sottopasso  |            |           | P | P   |     |
|          | 04         | su diga  |  |            |           | P | P   |     |
|          |            |  |  |            |           |   |     |     |
| 01020804 | EL_FUN_LIV | Livello  | Enum   | aTratti su | Tracciato | P | P   |     |
|          |            | attributo che definisce se l'elemento è in sottopasso con entità dello stesso o di altri strati. |  |            |           |   |     |     |
|          |            | Dominio (Livello)  |  |            |           |   | NC1 | NC5 |
|          | 01         | in sottopasso  | sottopasso di medesima o altra viabilità ma anche sottopasso di manufatti, edifici, elementi idrografia  |            |           | P | P   |     |
|          | 02         | non in sottopasso  | l'entità non si trova in condizioni di sottopasso rispetto ad alcunchè.  |            |           | P | P   |     |

#### Vincoli

#### Corrispondenza boundary elemento funicolare con giunzione

Il boundary del tracciato degli elementi di funicolare deve corrispondere alla posizione delle giunzioni di funicolare

**EL\_FUN**.Tracciato.**BND** partizionato **GZ\_FUN**.Posizione

**CLASSE: Giunzione funicolare (GZ\_FUN - 010209)**

|                                 |     |     |
|---------------------------------|-----|-----|
|                                 | NC1 | NC5 |
| <i>Popolamento della classe</i> | P   | P   |

**Definizione**

Punto di inizio/fine o di collegamento tra elementi di funicolare. Un binario di funicolare può essere delimitato da due giunzioni terminali.

|                               |  |                        |                                |  |
|-------------------------------|--|------------------------|--------------------------------|--|
| <b>Attributi</b>              |  |                        |                                |  |
| <i>Attributi della classe</i> |  |                        |                                |  |
| 01020901                      | GZ_FUN_TY  | tipo [1..*]            | Enum                           |  |
|                               | tipologia della giunzione: confluenza, biforcazione ecc... |                        |                                |  |
|                               | <i>Dominio (Tipo)</i>                                      |                        |                                |  |
|                               | 01   | terminale              |                                |  |
|                               | 02   | diramazione/confluenza |                                |  |
|                               | 03   | stazione/fermata       |                                |  |
|                               |  |                        |                                |  |
| 81                            | ME   | metadati di istanza    | Metadati di istanza (DataType) |  |

|  |            |           |                       |  |
|--|------------|-----------|-----------------------|--|
| <i>Componenti spaziali della classe</i>  |            |           |                       |  |
| 010209101  | GZ_FUN_POS | Posizione | GU_Point3D - Point 3D |  |
| Alla grande scala la giunzione si ha in corrispondenza di uno o più intersezioni a raso di elementi rilevati a misura e corrispondenti a binari singoli. |            |           |                       |  |

**Vincoli****Disgiunzione giunzioni funicolari**

Non deve esistere sovrapposizione tra le giunzioni funicolari

**GZ\_FUN**.Posizione ( **DJ**) perOgni **GZ\_FUN**.Posizione

**CLASSE: Binario industriale (BI\_IND - 010210)**

|                                 | NC1      | NC5      |
|---------------------------------|----------|----------|
| <i>Popolamento della classe</i> | <b>P</b> | <b>P</b> |

**Definizione**

Via di scorrimento di mezzi di sollevamento o piani inclinati con rotaie disposti a fianco di condotte forzate.

Comprende tutti gli impianti di tipo industriale di collegamento interno e di trasporto dei materiali di lavorazione in ambito locale. Possono avere notevole scartamento per cui si rappresentano le due rotaie.

| <i>Attributi</i>              |                       |                                   |  |  |          |          |
|-------------------------------|-----------------------|-----------------------------------|--|--|----------|----------|
| <i>Attributi della classe</i> |                       |                                   |  |  | NC1      | NC5      |
| <b>01021001</b>               | <b>BI_IND_TY</b>      | <b>tipo</b>                       | <b>Enum</b>  |  | <b>P</b> | <b>P</b> |
|                               | <i>Dominio (Tipo)</i> |                                   |  |  | NC1      | NC5      |
|                               | <b>01</b>             | <b>binario industriale</b>        | Il binario industriale è la via di scorrimento di mezzi di sollevamento, in genere ha un ampio scartamento che deve essere valutato di volta in volta.                                     |  | <b>P</b> | <b>P</b> |
|                               | <b>02</b>             | <b>binario di piano inclinato</b> | trasporto su rotaia di tipo industriale che si svolge su un piano inclinato. Anche questo caso lo scartamento è notevole e va valutato e non corrisponde, in genere ad un valore standard. |  | <b>P</b> | <b>P</b> |
|                               | <b>95</b>             | <b>altro</b>                      | Valore assunto dall'istanza ma non previsto dalla specifica.   |  | <b>P</b> | <b>P</b> |
| <b>81</b>                     | <b>ME</b>             | <b>metadati di istanza</b>        | <b>Metadati di istanza (DataType)</b>  |  | <b>P</b> | <b>P</b> |

| <i>Componenti spaziali della classe</i>  |                   |                  |  |  | NC1      | NC5      |
|--|-------------------|------------------|--|--|----------|----------|
| <b>010210101</b>   | <b>BI_IND_TRA</b> | <b>Tracciato</b> | <b>GU_CPCurve3D - Composite Curve 3D</b> |  | <b>P</b> | <b>P</b> |
| per scartamenti superiori a quello standard (1.435 mt) si acquisiscono le singole rotaie<br>NOTE: Cap. Comune Genova 1:1.000 |                   |                  |  |  |          |          |

**CLASSE: Rete ferroviaria (RT\_FER - 010211)**

|                                 |     |     |
|---------------------------------|-----|-----|
|                                 | NC1 | NC5 |
| <i>Popolamento della classe</i> |     |     |

**Definizione**

La classe definisce quali entità costituiscono il grafo ferroviario. È costituito dalla connessione di elementi ferroviari attraverso giunzioni ferroviarie secondo le regole di definizione del grafo connesso. Ha più attributi geometrici perché può riferirsi al grafo bidimensionale od a quello tridimensionale.

Vedi: Stralcio di grafo ferroviario:elementi e giunzioni ferroviarie

**Figure**

- Stralcio di grafo ferroviario:elementi e giunzioni ferroviarie

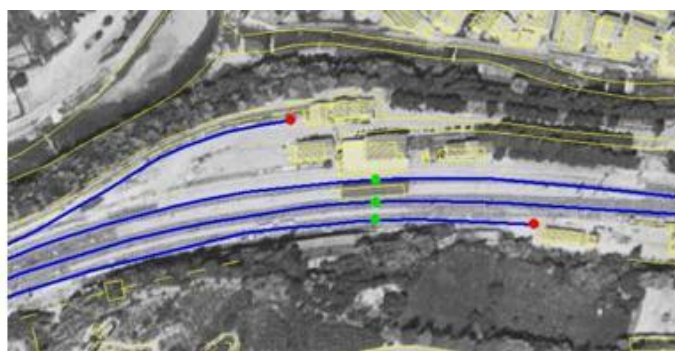
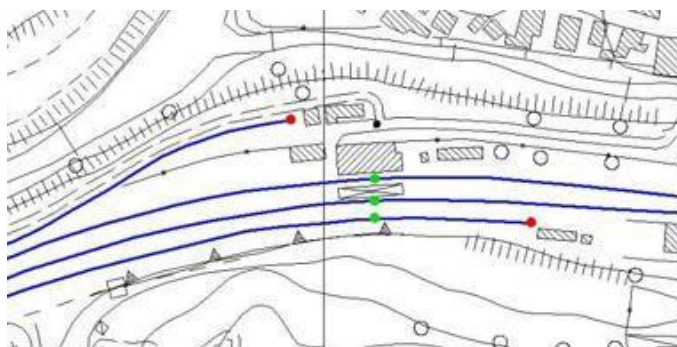

|                               |    |                     |                                |  |     |     |
|-------------------------------|----|---------------------|--------------------------------|--|-----|-----|
| <b>Attributi</b>              |    |                     |                                |  |     |     |
| <i>Attributi della classe</i> |    |                     |                                |  | NC1 | NC5 |
| 81                            | ME | metadati di istanza | Metadati di istanza (DataType) |  |     |     |

|  |            |       |                                 |  |     |     |
|--|------------|-------|---------------------------------|--|-----|-----|
| <i>Componenti spaziali della classe</i>  |            |       |                                 |  | NC1 | NC5 |
| 010211101  | RT_FER_GRA | Grafo | GU_CXCurve3D - Complex Curve 3D |  |     |     |
| connessione di elementi ferroviari mediante giunzioni ferroviarie secondo le regole del grafo connesso |            |       |                                 |  |     |     |

**Vincoli****Disgiunzione reti ferroviarie**

Non devono esistere nè sovrapposizioni nè adiacenze tra sottoreti ferroviarie

**RT\_FER.Grafo ( DJ )** perOgni **RT\_FER.Grafo**

**Partizione rete ferroviaria in elementi**

Il tracciato della rete ferroviaria è costituito dal tracciato degli elementi ferroviari, tra loro disgiunti; viceversa il tracciato di ogni elemento ferroviario deve appartenere alla rete ferroviaria

**RT\_FER.Grafo** compostoDa **EL\_FER.Tracciato**

**CLASSE: Rete tranviaria (RT\_TRV - 010212)**

|                                 |     |     |
|---------------------------------|-----|-----|
|                                 | NC1 | NC5 |
| <i>Popolamento della classe</i> |     |     |

**Definizione**

La classe definisce quali entità costituiscono il grafo tranviario. È costituito dalla connessione di elementi attraverso giunzioni corrispondenti secondo le regole di definizione del grafo connesso. Ha più attributi geometrici perché può riferirsi al grafo bidimensionale od a quello tridimensionale.

|                  |                               |                     |                                |     |
|------------------|-------------------------------|---------------------|--------------------------------|-----|
| <b>Attributi</b> |                               |                     |                                |     |
|                  | <i>Attributi della classe</i> |                     |                                |     |
|                  |                               |                     |                                | NC1 |
|                  |                               |                     |                                | NC5 |
| 81               | ME                            | metadati di istanza | Metadati di istanza (DataType) |     |

|  |            |       |                                 |     |     |
|--|------------|-------|---------------------------------|-----|-----|
| <i>Componenti spaziali della classe</i>  |            |       |                                 | NC1 | NC5 |
| 010212101  | RT_TRV_GRA | Grafo | GU_CXCurve3D - Complex Curve 3D |     |     |
| connessione di elementi tranviari mediante giunzioni tranviarie secondo le regole del grafo connesso |            |       |                                 |     |     |

**Vincoli****Disgiunzione reti tranviarie**

Non devono esistere nè sovrapposizioni nè adiacenze tra sottoreti tranviarie

**RT\_TRV**.Grafo ( **DJ**) perOgni **RT\_TRV**.Grafo

**Partizione rete tranviaria in elementi**

Il tracciato della rete tranviaria è costituito dal tracciato degli elementi tranviari, tra loro disgiunti o al più adiacenti;  
viceversa il tracciato di ogni elemento tranviario deve appartenere alla rete

**RT\_TRV**.Grafo compostoDa **EL\_TRV**.Tracciato



**CLASSE: Rete metropolitana (RT\_MET - 010213)**

|                                 |     |     |
|---------------------------------|-----|-----|
|                                 | NC1 | NC5 |
| <i>Popolamento della classe</i> |     |     |

**Definizione**

La classe definisce quali entità costituiscono il grafo di metropolitana. È costituito dalla connessione di elementi attraverso giunzioni corrispondenti, secondo le regole di definizione del grafo connesso.

|                               |    |                     |                                |     |     |
|-------------------------------|----|---------------------|--------------------------------|-----|-----|
| <b>Attributi</b>              |    |                     |                                |     |     |
| <i>Attributi della classe</i> |    |                     |                                | NC1 | NC5 |
| 81                            | ME | metadati di istanza | Metadati di istanza (DataType) |     |     |

|   |            |       |                                 |     |     |
|---|------------|-------|---------------------------------|-----|-----|
| <i>Componenti spaziali della classe</i>   |            |       |                                 | NC1 | NC5 |
| 010213101   | RT_MET_GRA | Grafo | GU_CXCurve3D - Complex Curve 3D |     |     |
| connessione di elementi di metropolitana mediante giunzioni di metropolitana secondo le regole del grafo connesso |            |       |                                 |     |     |

**Vincoli****Disgiunzione reti metropolitane**

Non devono esistere nè sovrapposizioni nè adiacenze tra sottoreti di metropolitana

**RT\_MET**.Grafo ( **DJ**) perOgni **RT\_MET**.Grafo

**Partizione rete metropolitana in elementi**

Il tracciato della rete metropolitana è costituito dal tracciato degli elementi di metropolitana tra loro disgiunti o al più adiacenti; viceversa il tracciato di ogni elemento di metropolitana deve appartenere alla rete

**RT\_MET**.Grafo compostoDa **EL\_MET**.Tracciato

**CLASSE: Rete funicolare (RT\_FUN - 010214)**

|                                 |     |     |
|---------------------------------|-----|-----|
|                                 | NC1 | NC5 |
| <i>Popolamento della classe</i> |     |     |

**Definizione**

La classe definisce quali entità costituiscono il grafo funicolare. È costituito dalla connessione di elementi attraverso giunzioni corrispondenti secondo le regole di definizione del grafo connesso. Ha più attributi geometrici perché può riferirsi al grafo bidimensionale od a quello tridimensionale.

| Attributi              |    |                     |                                |  |     |     |
|------------------------|----|---------------------|--------------------------------|--|-----|-----|
| Attributi della classe |    |                     |                                |  | NC1 | NC5 |
| 81                     | ME | metadati di istanza | Metadati di istanza (DataType) |  |     |     |

|   |            |       |                                 |  |     |     |
|---|------------|-------|---------------------------------|--|-----|-----|
| <i>Componenti spaziali della classe</i>   |            |       |                                 |  | NC1 | NC5 |
| 010214101   | RT_FUN_GRA | Grafo | GU_CXCurve3D - Complex Curve 3D |  |     |     |
| connessione di elementi di funicolare mediante giunzioni di funicolare secondo le regole del grafo connesso |            |       |                                 |  |     |     |

**Vincoli****Disgiunzione reti funicolari**

Non devono esistere nè sovrapposizioni nè adiacenze tra sottoreti di funicolare

**RT\_FUN.Grafo ( DJ )** perOgni **RT\_FUN.Grafo**

**Partizione della rete funicolare in elementi di funicolare**

Il tracciato della rete funicolare è costituito dal tracciato degli elementi di funicolare, tra loro disgiunti; viceversa il tracciato di ogni elemento di funicolare deve appartenere alla rete

**RT\_FUN.Grafo** compostoDa **EL\_FUN.Tracciato**

**Descrizione**

Rientrano in questo strato le altre modalità di trasporto oltre quella stradale e ferroviaria. Queste spesso o non costituiscono una rete modellizzabile con grafo topologico o se lo possono costituire hanno un interesse locale e limitata estensione nel territorio. Sono tipi di trasporto secondari che avvengono in territori specifici (montani, ad es, dove più facili sono i sistemi di comunicazione a fune) e che spesso hanno una utilità nel settore turistico-ricreativo (piste da sci, skilift, ecc...), oppure sono funzionali alla connessione delle varie modalità di trasporto a costituzione dello strato topologico dei trasporti, rientrano in questa ultima categoria le vie di trasporto su acqua.

**CLASSE:** Elemento di trasporto a fune (EL\_FNE - 010301)

|                                 | NC1      | NC5      |
|---------------------------------|----------|----------|
| <b>Popolamento della classe</b> | <b>P</b> | <b>P</b> |

**Definizione**

Classe che descrive gli elementi di sviluppo lineare di un impianto a fune inteso come impianto per il trasporto di persone o materiali su veicoli sospesi ad una o più funi metalliche tese tra due stazioni e sostenute eventualmente da sostegni intermedi

| <b>Attributi</b>   |            |                 |   |  |
|--|------------|-----------------|---|--|
| <b>Attributi della classe</b>                                      |            |                 |   |  |
| 01030101   | EL_FNE_STA | stato           | Enum  |  |
| attributo che indica lo stato di esercizio o meno trasporto a fune |            |                 |   |  |
| <b>Dominio (Stato)</b>   |            |                 |   |  |
| 01   |            | in esercizio    |   |  |
| 02   |            | in costruzione  |   |  |
| 03   |            | in disuso       |   |  |
|  |            |                 |   |  |
| 01030103   | EL_FNE_TY  | tipo            | Enum  |  |
| tipologia del trasporto a fune                                     |            |                 |   |  |
| <b>Dominio (Tipo)</b>  |            |                 |   |  |
| 01   |            | telecabina      | piccola cabina per il trasporto a fune di una o due persone a senso unico di marcia.  |  |
| 02   |            | cabinovia       | trasporto a fune con cabine a due o più posti per lo più prive di sedili.   |  |
| 03   |            | slittovia       | impianto per il trasporto di persone lungo dislivelli nevosi in alta montagna, costituito da uno o più veicoli a pattini trainati da una fune metallica avvolta a monte su un argano a motore.            |  |
| 04   |            | sciovia/skilift | impianto di risalita delle piste di neve, per lo più costituito da una monofune continua avvolta su pulegge alle due stazioni terminali, che porta, intervallati, i sistemi di aggancio per gli sciatori. |  |
| 05   |            | funivia         | impianto a teleferica per il trasporto di persone tramite veicoli sospesi nel vuoto e con trasporto a fune  |  |
| 06   |            | teleferica      | impianto per il trasporto meccanico di  |  |

|    |    |                     |  |   |   |
|----|----|---------------------|--|---|---|
|    |    |                     | materiali costituito da uno o più veicoli che viaggiano sospesi ad una fune tesa tra due stazioni terminali fra le quali intercorre un dislivello spesso notevole, ed eventualmente sostenuta, lungo il percorso, da appoggi fissi |   |   |
|    | 07 | seggiovia           | impianto per il trasporto di persone lungo forti pendii, costituito da un cavo metallico ad anello e sempre in moto, al quale sono fissati dei sedili opportunamente distanziati, atti ad accogliere ciascuno una o più persone.   | P | P |
|    | 95 | altro               | Valore assunto dall'istanza ma non previsto dalla specifica.   | P | P |
|    |    |                     |  |   |   |
| 81 | ME | metadati di istanza | Metadati di istanza (DataType)   | P | P |

|   |            |           |                                   |     |     |
|---|------------|-----------|-----------------------------------|-----|-----|
| <i>Componenti spaziali della classe</i>   |            |           |                                   | NC1 | NC5 |
| 010301101   | EL_FNE_TRA | Tracciato | GU_CPCurve3D - Composite Curve 3D | P   | P   |
| Ogni elemento è delimitato da due giunzioni che corrispondono o all'inizio/fine del singolo impianto o ai pali o pilastri di sostegno (specificati nella classe omonima del tema manufatti) |            |           |                                   |     |     |

**CLASSE: Elemento di trasporto su acqua (EL\_ACQ - 010302)**

|                                 |     |     |
|---------------------------------|-----|-----|
|                                 | NC1 | NC5 |
| <i>Popolamento della classe</i> | P   | P   |

**Definizione**

Sono in questa classe definite le vie di trasporto fluviali, lacuali e marittime quando la loro tratta è univocamente determinata e stabile nel tempo e quando il percorso è indicativo della connettività dei grafi dei trasporti. Sono elementi che agli estremi si trovano in corrispondenza di strutture di approdo in aree di competenza portuale.

|   |            |                      |  |  |     |     |
|---|------------|----------------------|--|--|-----|-----|
| <b>Attributi</b>  |            |                      |  |  |     |     |
| <i>Attributi della classe</i>   |            |                      |  |  | NC1 | NC5 |
| 01030202  | EL_ACQ_MOB | tipo_mobilità [1..*] | Enum   |  | P   | P   |
| specificazione del tipo di mobilità trasportata su acqua: pedonale, veicolare,... |            |                      |  |  |     |     |
| <i>Dominio (Tipo_mobilità)</i>  |            |                      |  |  | NC1 | NC5 |
|   | 01         | veicolare            | il traghetto è abilitato al trasporto di veicoli             |  | P   | P   |
|   | 02         | ferroviario          | il traghetto è abilitato al trasporto di convogli ferroviari |  | P   | P   |
|   | 03         | pedonale             | il traghetto è abilitato al trasporto di persone             |  | P   | P   |
|   | 04         | merci                | il traghetto è abilitato al trasporto mercantile             |  | P   | P   |
|   |            |                      |  |  |     |     |
| 01030203  | EL_ACQ_INF | tipo_infrastruttura  | Enum   |  |     |     |
| specificazione del mezzo che consente il trasporto su acqua                       |            |                      |  |  |     |     |
| <i>Dominio (Tipo_infrastruttura)</i>  |            |                      |  |  | NC1 | NC5 |
|   | 01         | porto girevole       |  |  |     |     |
|   | 02         | porto scorrevole     |  |  |     |     |
|   | 03         | traghetto            |  |  |     |     |
|   | 95         | altro                | Valore assunto dall'istanza ma non previsto dalla specifica. |  |     |     |
|   |            |                      |  |  |     |     |
| 81  | ME         | metadati di istanza  | Metadati di istanza (DataType)                               |  | P   | P   |

|   |            |                |                                   |                      |     |     |
|---|------------|----------------|-----------------------------------|----------------------|-----|-----|
| <i>Componenti spaziali della classe</i>   |            |                |                                   |                      | NC1 | NC5 |
| 010302101   | EL_ACQ_TRA | Tracciato      | GU_CPCurve3D - Composite Curve 3D |                      | P   | P   |
| Si acquisisce il percorso relativo alla tratta di trasporto su acqua. È comunque un tracciato fittizio. |            |                |                                   |                      |     |     |
| <i>Attributi di questa componente spaziale</i>  |            |                |                                   |                      | NC1 | NC5 |
| 01030201  | EL_ACQ_TY  | Tipo_via_acqua | Enum                              | aTratti su Tracciato | P   | P   |

|  |  |                                  |   |            |            |
|--|--|----------------------------------|---|------------|------------|
|  |  | tipologia del trasporto su acqua |   |            |            |
|  | <i><b>Dominio (Tipo_via_acqua)</b></i> |                                  |   | <b>NC1</b> | <b>NC5</b> |
|  | <b>01</b>                              | <b>vie fluviali</b>              | elemento di trasporto su acqua che si sviluppa in aree fluviali | <b>P</b>   | <b>P</b>   |
|  | <b>02</b>                              | <b>vie marittime</b>             | elemento di trasporto su acqua che si sviluppa in aree marine   | <b>P</b>   | <b>P</b>   |
|  | <b>03</b>                              | <b>vie lacuali</b>               | elemento di trasporto su acqua che si sviluppa in aree lacustri | <b>P</b>   | <b>P</b>   |
|  | <b>04</b>                              | <b>via lagunare</b>              | trasporto su acqua che si verifica su tipo d'acqua lagunare     | <b>P</b>   | <b>P</b>   |

### **Descrizione**

Lo strato "Immobili e antropizzazioni" raccoglie la definizione di tutti quegli oggetti che derivano da attività antropica nel territorio e che non costituiscono infrastruttura di trasporto (descritte invece nello strato specifico). Vi appartengono i seguenti temi:

- edificato (sia di natura abitativa che industriale che attività del terziario);
- manufatti (opere che non hanno carattere di stabilità in termini di abitabilità e localizzazione umana); variamente dislocati nel territorio;
- opere per il trasporto (opere come i manufatti ma di maggiore complessità);
- opere di difesa del suolo;
- opere idrauliche di difesa e di regimazione idraulica.

I criteri di strutturazione in classi dei vari oggetti dello strato "Immobili e antropizzazioni" sono fondamentalmente i seguenti:

#### **OMOGENEITÀ SEMANTICA**

È basata sui seguenti principi:

- a) distinzione tra oggetti definibili come edificato e oggetti non definibili come edificato: nei primi rientrano gli edifici (che si distinguono dai manufatti per caratteristiche di volumetria, struttura architettonica, stabilità e funzione abitativa) con le relative parti accessorie definite in classi distinte di particolari architettonici e coperture, nei secondi rientrano i manufatti e le opere;
- b) all'interno degli oggetti (costruzioni di varia natura) "non definibili come edificato" si è mantenuta fondamentalmente una ripartizione in temi (con relativa definizione di classi) che distingue i "Manufatti" dalle Opere d'arte ovvero "Opere delle infrastrutture di trasporto", dalle "Opere di sostegno e di difesa del suolo", dalle "Opere Idrauliche";
- c) nell'ambito del tema "Manufatti", in particolare, i criteri di strutturazione ulteriore in classi si riferiscono da un lato agli ambiti dei vari oggetti (si distinguono così i manufatti di attrezzature sportive, di impianti industriali ecc... dagli oggetti con funzione di divisione del terreno da quelli con funzione di sostegno, tralicci e pali), e dall'altro principalmente alle modalità di modellazione della componente geografica e all'individuazione di ulteriori attributi che connotano un dato tipo di oggetto, e sono perciò trattati nei punti successivi.

#### **OMOGENEITÀ DELLA MODELLAZIONE DELLA COMPONENTE GEOMETRICA**

I criteri di modellazione della componente geometrica adottati sono fondamentalmente finalizzati:

- a) ad una descrizione sintetica dello sviluppo tridimensionale di alcuni tipi di costruzioni;
- b) ad una descrizione simbolica per gli oggetti per i quali la regola di semplificazione degli attributi spaziali definita nel modello 3D proposto non è comunque esaustiva;

Per il dettaglio del modello tridimensionale proposto si veda lo specifico paragrafo.

In genere, comunque, si definisce la struttura 3D degli oggetti al fine di rendere possibile una modellazione tridimensionale attraverso superfici di estrusione ed anelli 3D di sezione orizzontale, mentre le classi caratterizzate dal nome "Localizzazione di ..." comprendono gli oggetti per i quali si ritiene più utile darne la sola localizzazione con un punto, anche se hanno dimensioni maggiori della dimensione minima cartografabile, in quanto per questi è in ogni caso opportuno che sia riconoscibile la presenza sul territorio e per ciò è sufficiente che siano "vestiti" con simbologie facilmente identificabili "su carta"; i casi dell'arredo urbano (panchine, ecc...) o di gru ecc... ricadono proprio in questa tipologia.

#### **OMOGENEITÀ DEGLI ATTRIBUTI**

Si separano in classi differenti le descrizioni di oggetti che hanno in comune, oltre appunto le componenti spaziali e quindi la modalità di rilievo e rappresentazione sul territorio, anche ulteriori attributi che ne connotano caratteristiche specifiche. Questo è il motivo per cui oggetti come i "Pali" sono caratterizzati, oltre che da un tipo, che ne definisce la struttura, anche dal tipo di impianto di cui costituiscono la struttura portante e dalla quota, e che quindi, pur essendo connotato dalla sola posizione, non rientra tra i manufatti simbolici.

La scelta perciò di organizzare una o più classi in un dato modo corrisponde all'individuazione di una soluzione di equilibrio tra i tre aspetti sopra citati: la semantica, gli attributi e le proprietà spaziali. Il fattore semantico in realtà può essere più o meno sottolineato, la scelta cioè può posizionarsi tra i due estremi, quello di una categoria aggregante più generica e quello opposto di categorie molto specifiche, e ancora, nell'ambito delle categorie molto specifiche si può scegliere sulla base di vari parametri (ad esempio la funzione rispetto alla struttura costruttiva).

#### **DIFFERENZE TRA EDIFICIO E MANUFATTO**

Nello strato delle antropizzazioni sono definiti i temi dell'"edificato" e dei "manufatti" che in gran parte raccolgono oggetti edilizi o di localizzazione di attività/abitabilità umane o ad essi accessori. In particolare avremo:

- nel tema dell'edificato la definizione degli edifici e delle unità volumetriche componenti ed alla loro aggregazione a costituzione dei cassoni edilizi; inoltre in questo tema sono definite le coperture ed eventuali particolari architettonici associati ad ogni edificio che ne completano la definizione;
- nel tema dei manufatti sono definiti dei corpi edilizi di varia natura ma che per occupazione volumetrica, natura, agibilità ecc... non sono qualificabili come veri e propri edifici.

Inoltre, come si vedrà nello specifico del tema dell'edificato, i corpi costruiti abitabili ed agibili sono distinti nelle classi "edificio" ed "edificio minore". Questi ultimi peraltro sono oggetti che "assomigliano" ai manufatti ma che si differenziano da questi per alcune fondamentali caratteristiche.

La distinzione tra "edificio minore" e le classi del tema manufatti è definita sulla base di caratteristiche del primo (ingombro volumetrico, natura stabile, abitabilità, agibilità ecc...) non peculiari nel secondo ma che tuttavia, soprattutto nell'edificato recente, rendono sempre più labile questa differenziazione tra le due classi.

Dal punto di vista spaziale, le classi di “edificio” e di “edificio minore”, rispetto a quelle dei manufatti, sono caratterizzate dalla necessità di avere una corretta rappresentazione degli “ingombri” delle antropizzazioni, cioè oggetti della realtà fisica che partecipano alla definizione delle componenti volumetriche del territorio antropizzato, esigenza questa avvalorata dalla scelta di trattare tridimensionalmente il dato relativo all’edificato (vedi modello 3D).

Dal punto di vista di gestione del dato, soprattutto in ambito comunale, si parla di “edificio” e di “edificio minore” e non di manufatto ogni qual volta un corpo costruito è soggetto ad analoghe procedure di accatastamento degli edifici veri e propri o perché sede di attività economiche e quindi soggetti alla regolamentazione nazionale relativa alla numerazione civica.

In sintesi la discriminante fra manufatto ed “edificio minore” è prioritariamente legata alla consistenza e all’impatto che quegli oggetti hanno sul territorio: cioè è una discriminante di natura insediativa ancor più che amministrativa, anche se solitamente la prima scatena la seconda.

Altre distinzioni quali ad esempio la struttura precaria, non sono sempre verificate. Anzi, di norma, in edilizia la definizione di strutture precarie è relativa a quelle per così dire mobili (ad esempio le bancarelle ed i chioschi dei venditori ambulanti), a prescindere dai materiali e tecnologie di realizzazione; al contrario possiamo avere degli usi precari che però sono un attributo degli oggetti dell’edificato (anche un edificio può avere un uso precario).

Queste ed altre sfumature, talvolta minime comportano la difficoltà di definire una casistica di netta distinzione di tipologie di edifici minori e manufatti, caratterizzazioni queste avallate a fronte di un uso specifico del dato. Per questa ragione la soluzione qui proposta è del tutto preliminare e passibile di “adattamenti” che risentono caso per caso dei diversi ambiti di applicazione.

Sulla base di queste considerazioni la ripartizione delle classi nei temi di edificato e manufatto ha tenuto conto di:

- 1) Distinzione degli oggetti in classi separate in funzione degli ambiti d’uso e delle caratteristiche spaziali: manufatti monumentali, particolari architettonici e coperture degli edifici, attrezzature sportive, manufatti d’infrastruttura di trasporto ecc...
- 2) Della connotazione di edificio minore equiparabile all’edificio per quanto concerne procedure di accatastamento, attribuzione della numerazione civica ecc...
- 3) Del modello tridimensionale proposto per le strutture antropiche laddove struttura spaziale e ingombro volumetrico risultino significativi (si veda modello tridimensionale)

Riassumendo, la ripartizione delle classi tra edificato e manufatti è la seguente:

- Tema edificato:
  - Unità volumetrica
  - Edificio
  - Cassone edilizio
  - Particolare architettonico
  - Elemento di copertura
  - Edificio minore
- Tema manufatti:
  - Manufatto industriale
  - Manufatto monumentale e di arredo urbano
  - Attrezzatura sportiva
  - Manufatto d’infrastruttura di trasporto
  - Area attrezzata del suolo

#### UN ESEMPIO DI CASO PARTICOLARE: IL FARO

Nella strutturazione si sono distinte due possibili “tipologie” dell’oggetto faro: quella corrispondente alla situazione di una struttura consolidata che facilmente può essere considerata come “tipo” di edificio e quella corrispondente alla situazione invece in cui, pur assolvendo la funzione di faro, l’oggetto non ha le dimensioni sufficienti per essere valutato con la sua volumetria come edificio a tutti gli effetti; si è preferito quindi trattare questo secondo caso introducendo, oltre alla definizione del faro come particolare tipologia edilizia di un edificio, anche la sua localizzazione tra i manufatti e quindi in un’altra classe con una diversa componente spaziale, anziché ipotizzare una situazione di collassamento della componente spaziale dell’edificio da superficie a punto.

#### IL MODELLO TRIDIMENSIONALE

La struttura per il 3D ha lo scopo di consentire la ricostruzione dei volumi di ogni oggetto e di definire le potenzialità dell’attributo spaziale 3D ai fini della modellazione tridimensionale.

In particolare si definiscono le componenti spaziali 3D distinguendo quelle di riferimento, cioè fondamentali per la definizione dell’oggetto, da quelle funzionali alla ricostruzione di un modello tridimensionale, e perciò opzionali, finalizzato alle sole applicazioni che richiedono la definizione dell’ingombro volumetrico di ogni oggetto.

Il modello è applicato non solo alle volumetrie degli edifici ma anche a tutte le strutture antropiche delle quali sia significativa l’occupazione volumetrica nello spazio, ivi comprendendo, quindi, anche manufatti, opere, particolari architettonici ecc... ponendo le condizioni di modellazione tridimensionale dell’urbanizzato e dell’antropizzato in genere.

Il modello ha due principali caratteristiche:

1. Rispetta la presenza di VUOTI, ad esempio sotto edificato (sottopassaggi, porticati, aggetti, ecc...)

La modellazione tridimensionale deve poter evidenziare la presenza di vuoti al di sotto o tra volumi di antropizzato. Ai vuoti cioè non dovrà



corrispondere alcuna volumetria. Quindi, ad esempio gli spazi vuoti nel corpo degli edifici quali logge, porticati, passaggi carrai ecc., non devono essere presi in considerazione nella scomposizione dell'edificio in unità volumetriche.

Di seguito alcuni esempi di come il modello proposto rispetti la presenza dei vuoti nell'estruzione di edifici con porzioni a portico, logge, aggetti.

Vedi: Ricostruzione in 3D tramite l'acquisizione delle unità Volumetriche di edifici con presenza di spazi vuoti (portici, logge, etc.)

## 2. La ricostruzione del modello tridimensionale avviene mediante unione di VOLUMI ELEMENTARI

Un volume elementare è un solido che viene generato dall'estruzione lungo la verticale di una superficie, detta superficie di estrusione, fino ad una quota data, detta quota di estrusione.

Essendo le quote di estrusione valori assoluti, il verso di estrusione potrà essere verso l'alto o verso il basso a seconda dei casi.

Come esemplificazione dei concetti sopra esposti si consideri il caso di un edificio a base piana e orizzontale, con tetto piano, da cui si eleva un volume tecnico con copertura a falda inclinata (figura seguente). Per quanto detto sopra, si evidenziano qui quattro volumi elementari (tre volumi relativi all'ingombro "abitabile" ed un vano tecnico) cui corrispondono quattro superfici di estrusione. Ad ognuna di tali superfici sarà associata una quota di estrusione che in questo caso corrisponde, per tutte, alla quota di gronda dell'edificio.

Si vede come estrudendo le quattro superfici di riferimento verso la quota di gronda si creino quattro volumi elementari che nel loro complesso ricostruiscono la volumetria dell'edificio. Si noti inoltre che il verso di estrusione è verso il basso per il volume elementare relativo al vano tecnico, verso l'alto per i restanti volumi elementari.

Vedi: Acquisizione delle Unità Volumetriche e modalità di estrusione

Estendendo queste definizioni, ogni oggetto dell'antropizzato può avere la definizione attraverso la scomposizione di volumi elementari. Ogni volume elementare è definito da una superficie di estrusione e da una quota di estrusione corrispondente. Pertanto ogni classe che partecipa al modello tridimensionale sarà caratterizzata da una o più componenti spaziali relative alle superfici di estrusione dei volumi elementari che la compongono. Inoltre sarà definita per ogni superficie di estrusione la quota di estrusione come attributo di quella componente spaziale.

Le integrazioni per il 3D, opzionali, riguardano:

a) Attributi relativi di una data componente spaziale. Mentre la componente spaziale è di per sé fondamentale per la definizione dell'oggetto della classe (esiste a prescindere dall'opportunità di modellazione tridimensionale), questi attributi che vengono assegnati sono definitivi per le sole modalità di estrusione

b) Componenti spaziali definite ad hoc, funzionali alle sole procedure di modellazione solida e di affinamento del dettaglio dell'oggetto. Per questo motivo tali componenti spaziali specifiche giocano la loro opportunità in funzione del livello di dettaglio richiesto. Inoltre questo arricchimento è relativo ai soli temi dei manufatti e delle opere, in quanto nell'edificato la definizione del volume elementare esiste già ed avviene attraverso la classe specifica dell'"unità volumetrica".

Per il 3D gli attributi della componente spaziale sono:

- Valore della quota di estrusione (attributo "quota di estrusione")

- Modalità di estrusione (attributo "tipo di estrusione"), che può avvenire secondo due criteri:

- Fino ad una quota fissa, proiettando tutti i vertici della polilinea contorno della superficie di estrusione a quella quota. La quota è un valore assoluto (istanza di "estruzione in quota").

- A spessore costante, estrudendo cioè tutti i vertici della stessa misura sino ad ottenere una proiezione in parallelo della polilinea originaria. Si esprime una quota relativa (istanza di "altezza").

Le componenti spaziali aggiuntive invece riguardano in linea di massima:

- La definizione da 0 a n sezioni intermedie atte a descrivere la variazione dell'ingombro planare di un dato oggetto ad una data quota e conseguentemente volumi elementari che si aggiungono a quelli di estrusione della componente spaziale "di riferimento" per definirne con precisione l'ingombro volumetrico. Tali componenti prendono il nome di "sezione"

- I contorni di superfici oblique non incluse negli ingombri volumetrici ottenuti per estrusione delle componenti spaziali "di riferimento". Appartengono a questa tipologia ad esempio le strombature e le riseghe, le bastonature ed i contrafforti, la scarpa dei muri di sostegno. Infatti, tali superfici, se riferiti all'edificato sono definiti separatamente nella classe dei particolari architettonici, ma quando riferiti a manufatti od opere sono descritti mediante queste componenti spaziali aggiuntive direttamente all'interno della stessa classe.

Tipi di volumi elementari possono riguardare le classi:

- unità volumetriche di edificio: attici, volumi di stacco dal suolo, ...

- particolari architettonici: volumi tecnici sporgenti dai tetti (piani o a falde) quali cabine di ascensori, torri di condizionamento, cabine di impianti di ricezione di segnali Tv, radio, telefoni, ecc... parapetti, contrafforti di sostegno delle strutture monumentali, abbaini, camini, comignoli ecc...

- coperture: falde dei tetti, terrazzi a pozzo, cupole emisferiche, ecc...

- manufatti edilizi ed edificato minore: box, edicole, chioschi, baracche, ...

- manufatti industriali: serbatoi, silos, ...

- opere: di infrastrutture di trasporto (ponti, viadotti, ...), muri ecc...

In sintesi, le classi interessate all'applicazione del modello tridimensionale (e quindi alla definizione della componente spaziale di superficie di riferimento con attributi "quota di estrusione" e "tipo di estrusione") sono:

- Dal tema dell'edificato

- Unità volumetrica

- Particolare architettonico

- Elemento di copertura
- Edificio minore
- Dal tema dei manufatti
  - Manufatto industriale
  - Manufatto monumentale e di arredo urbano
  - Attrezzatura sportiva
  - Manufatto d'infrastruttura di trasporto
  - Palo
  - Elemento divisorio
  - Muro o divisione in spessore
- Dai temi delle opere (trasporto, difesa suolo, idrauliche):
  - Ponte/viadotto/cavalcavia
  - Muro di sostegno e ritenuta del terreno
  - Diga
  - Argine
  - Opera idraulica di regolazione
  - Opera idraulica di difesa delle coste
  - Attrezzatura per la navigazione

### Figure

- F2 - acquisizione delle unità volumetriche e modalità di estrusione

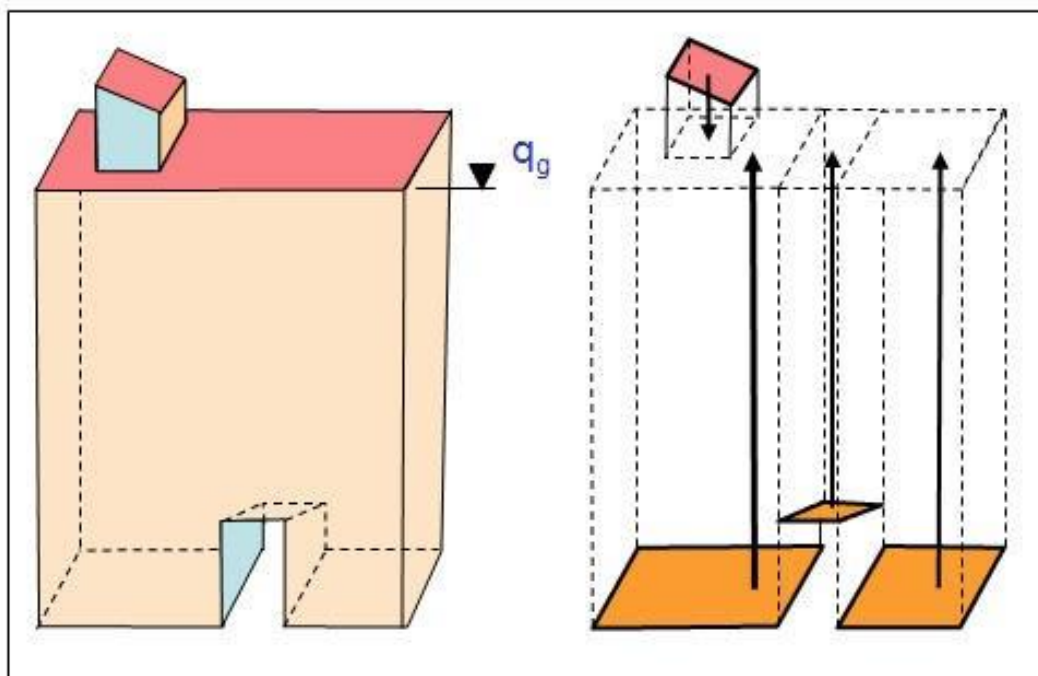

- F1 - ricostruzione in 3d tramite l'acquisizione delle unità volumetriche di edifici con presenza di spazi vuoti (portici, logge, etc.)

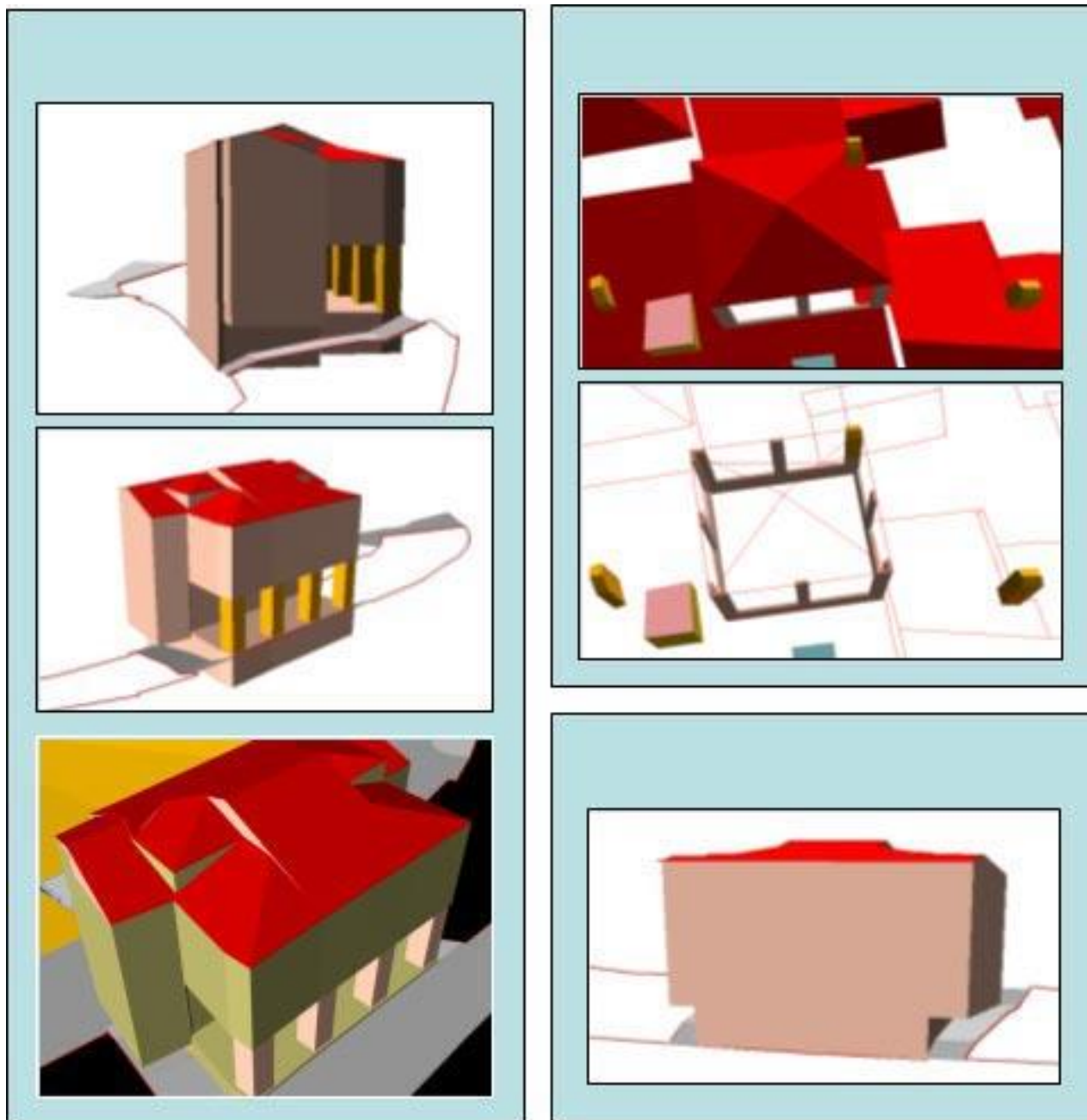

### **TEMA: Edificato 0201**

#### **Descrizione**

Il tema "Edificato" raggruppa la definizione degli edifici, intesi come costruzioni stabili, in muratura, legno, pannelli prefabbricati o altro materiale, coperti con un tetto, destinati per la maggioranza dei casi all'abitazione permanente dell'uomo od allo svolgimento delle attività lavorative o ricreative sportive. Gli edifici sono qualificati dalle relative caratteristiche volumetriche o architettoniche.

Le classi definite in questo tema sono:

- Unità Volumetrica
- Edificio
- Cassone edilizio
- Elemento di copertura
- Particolare architettonico
- Edificio minore

In generale ogni Edificio è descritto, negli aspetti di volumetria, dalle proprie Unità Volumetriche ed è a sua volta una partizione di un Cassone Edilizio ottenuto tramite il riconoscimento di dividenti architettoniche; un edificio inoltre può essere caratterizzato dalla propria copertura (tetto, cupola, terrazzo, etc.) costruendo elementi di copertura che descrivono il contorno delle singole parti (falde, etc.) e da particolari architettonici (balconi, vani tecnici, bow window, etc.).

Vedi: Cassone edilizio con dividenti architettoniche

In particolare, sono classificati come tipologie di "Particolari architettonici" di un Edificio balconi, scalinate, bowindow, abbaini, loggiati o tettoie, non costituendo in genere volumetria abitabile.

Vedi: Esempi di elementi di pertinenza di un dato edificio

Si ha quindi la possibilità di organizzare la descrizione completa di tutto ciò che attiene ogni edificio, ovvero le sue volumetrie, i suoi aggetti, portici o sottopassaggi. I particolari architettonici che lo arredano e le ulteriori pertinenze di un edificio quali giardini, spazi aperti più o meno attrezzati, etc. sono definiti nelle corrispondenti classi, e potranno essere associate all'edificio solo sulla base di informazioni specifiche.

Nel caso di un edificio l'ingombro volumetrico principale è definito attraverso un tipo di volume elementare che nel caso specifico prende il nome di "unità volumetrica". La definizione dell'ingombro volumetrico di un edificio nello spazio, infatti, passa attraverso la definizione di volumi elementari che possono essere classificati come volumi abitativi (unità volumetriche) o volumi accessori (in questo caso sono definiti attraverso i particolari architettonici, gli elementi di copertura, gli accessori murari o i manufatti di varia natura associabili comunque ad ogni singolo edificio).

Ogni unità volumetrica descrive parte della volumetria di un dato edificio; è definita perciò un'associazione tra la classe "Unità volumetrica" e la classe "Edificio" o "Edificio minore".

In sintesi, l'edificio nella sua accezione più generale si riferisce ad un oggetto complesso costituito da attributi e caratteristiche proprie (ad es. di tipologia architettonica, destinazione d'uso ecc...), da componenti spaziali che ne identificano ad esempio la forma nello spazio 3D, l'ingombro planimetrico, il contorno di distacco dal suolo, l'ingombro volumetrico ecc..., da particolari architettonici per le sue parti accessorie oltre che dalle coperture che lo caratterizzano. Ognuna di queste componenti dell'edificio ha in realtà proprietà spaziali del tutto singolari ed autonome, tanto da acquisire la dignità di classi singole correlate tra loro dal fatto di appartenere al medesimo corpo di fabbrica e di costituire nel suo complesso l'edificio.

### Figure

- F1 - cassone edilizio con dividenti architettoniche

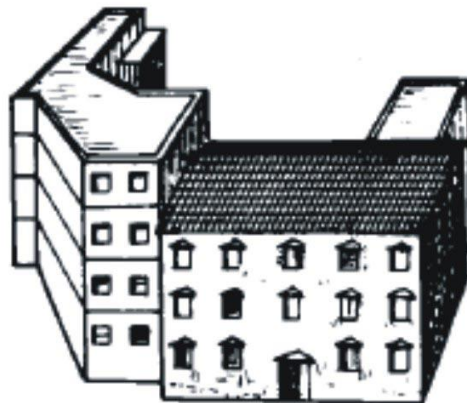

- F2 - esempi di elementi di pertinenza di un dato edificio

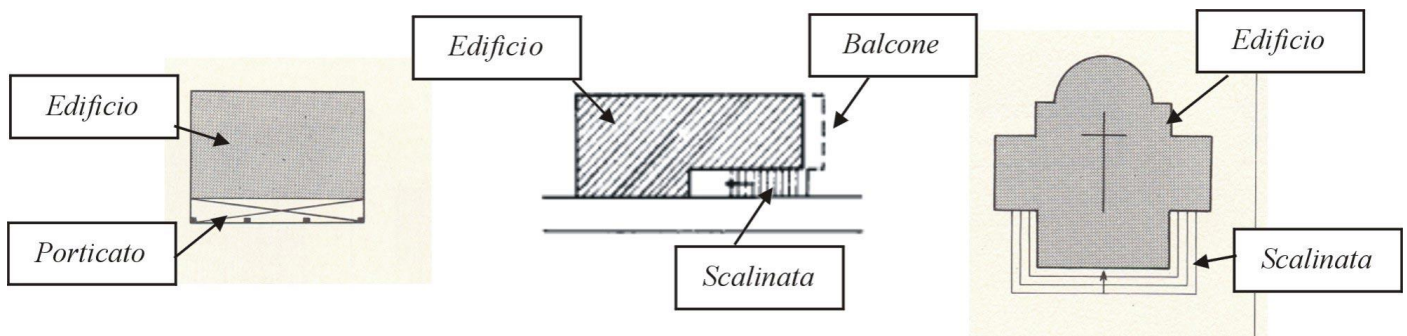

**CLASSE:** Unità' volumetrica

**(UN\_VOL - 020101)**

|                                 | NC1      | NC5 |
|---------------------------------|----------|-----|
| <b>Popolamento della classe</b> | <b>P</b> |     |

### Definizione

E' il volume elementare riferito ad un edificio. Il termine unità volumetrica indica quindi un corpo costruito la cui sommità è costituita da una superficie piana reale, ad esempio un tetto piano, oppure da una superficie piana ideale che definisce quello che può essere considerato il volume del corpo edificato ai fini di un calcolo, ancorché approssimato, della sua volumetria. La quota di questa superficie piana, reale o ideale, viene detta quota di gronda dell'unità volumetrica.

Ogni unità volumetrica è pertanto definita da una superficie di riferimento corrispondente alla base dell'unità volumetrica il cui contorno è una spezzata chiusa (polilinea 3D) così determinata:

a) Se l'unità volumetrica è al suolo, tutti i vertici della polilinea avranno quota uguale alla quota minima della linea di distacco dal suolo

Vedi: Superficie a quota minima dell'unità volumetrica

b) Se l'unità volumetrica è sopraelevata (unità volumetrica in aggetto, sovrastante portico, ecc...) ogni vertice della polilinea avrà quota corrispondente all'intradosso del volume descritto

Quindi se nel caso di unità volumetriche di stacco dal suolo (a) la superficie di base è sempre orizzontale e a quota minima tra i vertici di stacco dal suolo, nel caso di unità volumetriche sopraelevate (b), il contorno della superficie di base potrà essere non orizzontale e le quote ai vertici sono quelle realmente acquisite.

Una particolarità delle unità volumetriche è che la quota di gronda è sempre maggiore della/e quota/e della superficie di base e pertanto per la modellazione tridimensionale l'estrusione avviene sempre dal basso verso l'alto.

Inoltre, trattandosi di estrusione verso l'alto fino ad una quota fissa, l'unità volumetrica ha sempre tetto piano. Ne deriva che il contributo volumetrico offerto da questa classe non include ad esempio la volumetria dei sottotetti. Quest'ultima, peraltro verrà computata attraverso l'estrusione delle superfici di copertura (vedi paragrafo corrispondente).

Vedi: Estrusione dell'unità volumetrica

Si può verificare la presenza di uno o più "buchi" interni; la superficie di base risulta perciò dotata di frontiera esterna ed eventualmente di una o più frontiere interne.

Vedi: Esempi di Unità Volumetriche "bucate"

Poiché l'acquisizione è finalizzata al calcolo delle volumetrie, questa classe è connotata da un attributo, "altezza", che specifica, ai fini appunto del calcolo delle volumetrie, la "reale" altezza dell'unità volumetrica: tale valore in genere avrà fonte differente dalle operazioni di restituzione e ricognizione aerofotogrammetrica

Vedi: Unità Volumetriche in aggetto o soffitto di portico o sottopassaggio

In questi casi la linea di base descrive la base alla quota dell'intradosso.

Gli step di acquisizione delle unità volumetriche possono così riassumersi:

1. Si identificano le unità volumetriche in funzione dell'andamento delle coperture, falde o terrazzi, secondo la logica definita per le unità volumetriche, e degli aggetti.

2. Vengono composte con i contorni di base dei volumi elementari secondo le seguenti regole:

2.1. se di stacco diretto dal suolo, sovrapposte direttamente dagli elementi di copertura che le hanno generate, mantengono la loro forma ottenuta dalla fase 1, ma a tutti i vertici di contorno viene attribuita la quota minima di distacco dal suolo. Mantengono la quota di estrusione corrispondente alla quota di gronda dell'elemento di copertura che le ha generate.

Vedi: Acquisizione di una Unità Volumetrica la cui base è di stacco diretto dal suolo e del proprio elemento di copertura

2.2. nel caso di sottopasso, portico ecc... il vuoto non contribuisce alcuna unità volumetrica e la superficie di calpestio corrisponde all'area di circolazione che vi insiste. Il soffitto di sottopassaggio costituisce invece superficie di estrusione per l'unità volumetrica sovrastante ed avrà quota di gronda che le compete. Qualora l'area di circolazione sia a quota superiore rispetto alla quota minima dell'edificio, come ad esempio la superficie di calpestio di un portico o di un sottopasso pedonale in corrispondenza di variazioni altimetriche, si identifica l'unità volumetrica che ha la superficie di estrusione alla quota minima della linea di stacco e quota di estrusione la quota della superficie di calpestio dell'area di circolazione.

Vedi: Acquisizione di Unità Volumetriche in presenza di sottopassi, portici, etc

2.3. le coperture degli aggetti non generano alcuna unità volumetrica a quota minima, per cui la base corrispondente all'aggetto verrà inserita senza interferenze con le unità volumetriche ed ereditano dall'elemento di copertura la quota di estrusione.

Vedi: Acquisizione di Unità Volumetriche in aggetto e dei relativi elementi di copertura

2.4. sono facilmente ricostruibili le soluzioni da adottare in presenza di logge intermedie che interrompono l'estrusione della porzione sottostante. Quest'ultima assume come nuova quota di estrusione quella corrispondente alla base della loggia ed il soffitto della loggia diventa la base di un altro volume elementare che eredita la quota di estrusione dell'unità volumetrica originaria, e sarà estrusa sino a tale quota a meno di ulteriori interruzioni volumetriche che si comporranno ulteriormente secondo le regole precedentemente indicate.

La classe quindi è caratterizzata dalla componente di ingombro planare riferentesi alla linea di distacco dal suolo alla quota minima dei vertici di ingombro o alla base sopraelevata (aggetti, sottopassaggi ecc...) o interrata (unità volumetrica sotterranea) del volume elementare. L'attributo quota di estrusione è funzionale alla modellazione tridimensionale.

Nel caso di edifici sotterranei, in costruzione o ruderi, si propone di acquisire le relative unità volumetriche solo qualora siano ricostruibili ingombri e quote minima e massima del volume. In particolare, i ruderi non definibili attraverso l'unità volumetrica corrispondente saranno descritti come manufatti.

### Figure

- F1 - superficie a quota minima dell'unità volumetrica

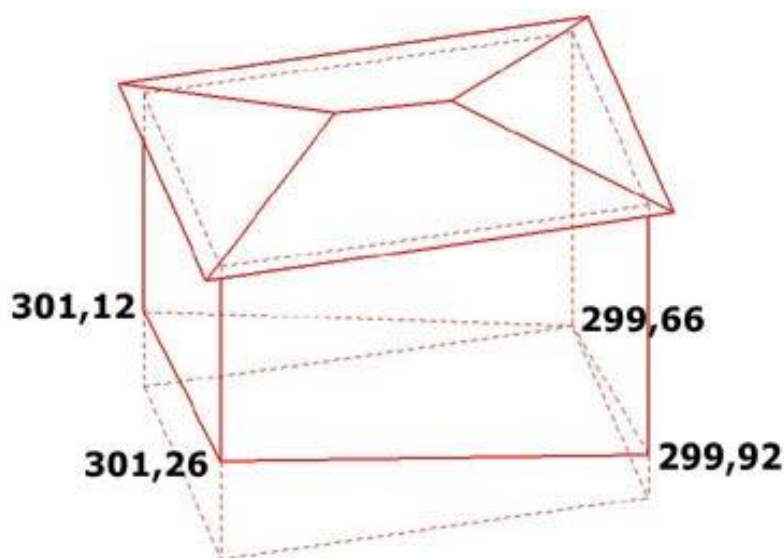

- F3 - esempi di unità volumetriche "bucate"



- F2 - estrusione dell'unità volumetrica



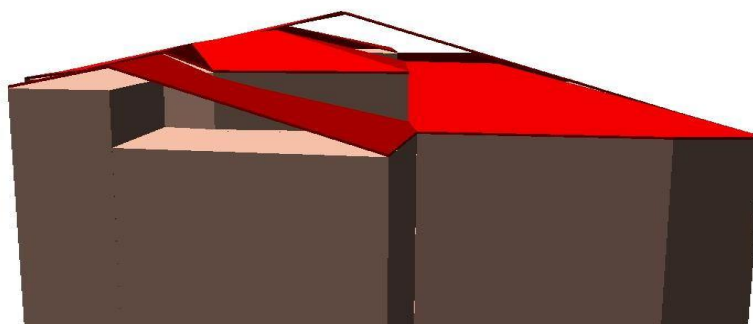

- F7 - acquisizione di unità volumetriche in aggetto e dei relativi elementi di copertura

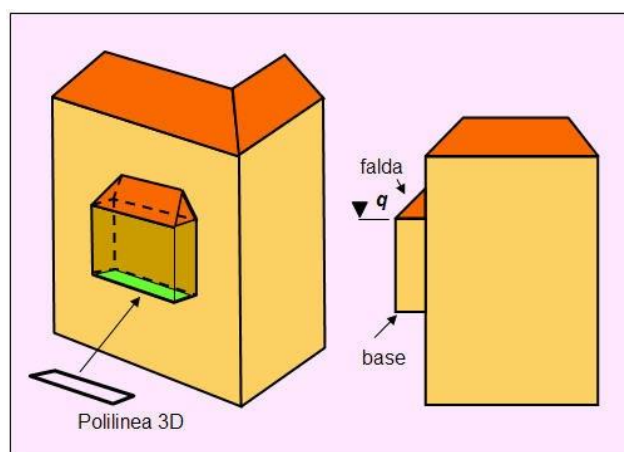

- F5 - acquisizione di una unità volumetrica la cui base è di stacco diretto dal suolo e del proprio elemento di copertura

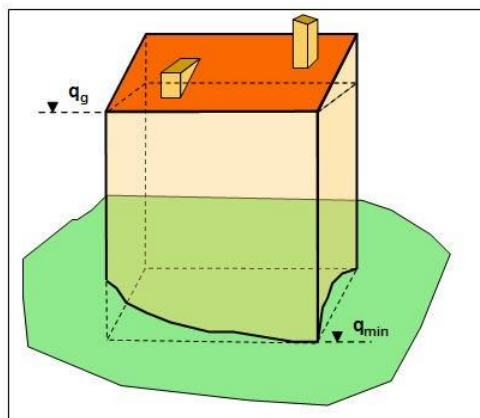

- F4 - unità volumetriche in aggetto o soffitto di portico o sottopassaggio

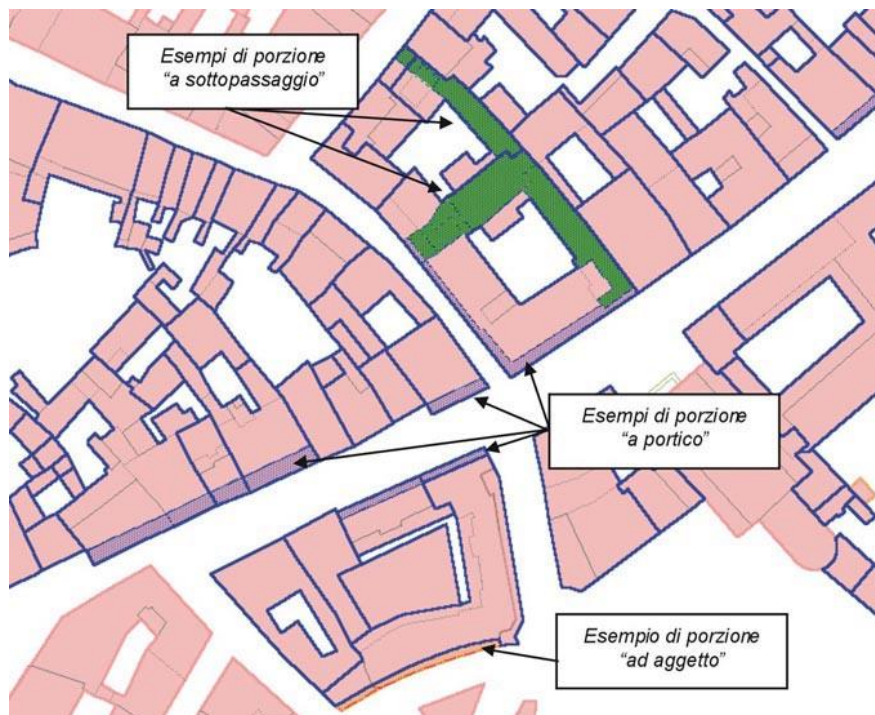

- F6 - acquisizione di unità volumetriche in presenza di sottopassi, portici, etc

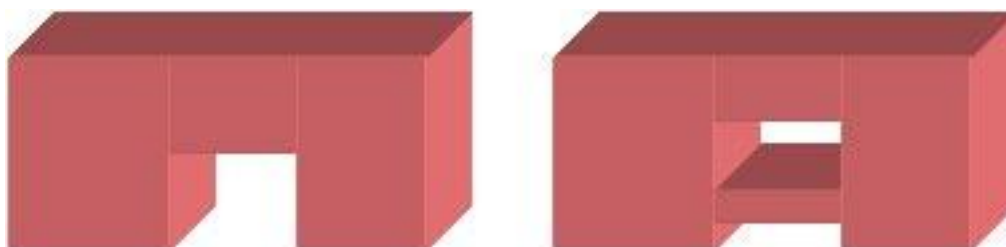

| <i>Attributi</i>  |            |                     |  |  |     |     |
|---|------------|---------------------|--|--|-----|-----|
| <i>Attributi della classe</i>   |            |                     |  |  | NC1 | NC5 |
| 02010102  | UN_VOL_AV  | altezza volume      | Real   |  | P   |     |
| specifica l'altezza della porzione dell'edificio ai fini del calcolo delle volumetrie<br>NOTE: il valore di questo attributo trova origine generalmente da fomti differenti dall'aerofotogrammetria |            |                     |  |  |     |     |
| 02010103  | UN_VOL_POR | tipo di porzione    | Enum   |  | P   |     |
| qualifica le porzioni di aggetto o costituenti sottopassaggio o portico, distinguedole dalle porzioni che poggiano sul suolo  |            |                     |  |  |     |     |
| <i>Dominio (Tipo di porzione)</i>   |            |                     |  |  | NC1 | NC5 |
| 01  |            | al suolo            | la base dell'unità volumetrica è al suolo  |  | P   |     |
| 02  |            | ad aggetto          | la base dall'unità volumetrica non è costruita al piano del suolo ed è sporgente.<br>NOTE: In questo caso la linea di base dell'Unità Volumetrica è un anello quotato a livello dello sporto |  | P   |     |
| 03  |            | soffitto di portico | l'unità volumetrica è aperta almeno su di un lato, costruita al piano del suolo e sorretta da pilastri<br>NOTE: In questo caso la linea di base dell'Unità Volumetrica è un anello quotato   |  | P   |     |



|    |    |                               |  |   |  |
|----|----|-------------------------------|--|---|--|
|    |    |                               | al suolo,e sui lati aperti rappresenta la linea di distacco dal suolo dei pilastri del portico.Nel caso in cui la linea di base al suolo non sia un'isolinea che valore deve assumere l'attributo di altezza del portico? Se viene rilevata l'altezza minima dell'intradosso del portico, la somma tra la quota massima della linea di base dell'Unità Volumetrica e l'altezza dell'intradosso dovrebbe rappresentare la quota di base della porzione di volume di edificio. |   |  |
|    | 04 | soffitto di sottopassaggio    | la base dell'unità volumetrica costituisce la volta di un sottopassaggio (in genere stradale o pedonale)<br>NOTE: In questo caso la linea di base dell'Unità Volumetrica è un anello quotato a livello dell'intradosso del sottopassaggio  | P |  |
|    | 05 | soffitto di loggia            |  | P |  |
|    | 06 | intermedia                    |  | P |  |
|    | 07 | sovrapposta                   |  | P |  |
|    | 08 | sotterranea                   |  | P |  |
|    | 09 | archivoltò, corridoio coperto |  | P |  |
|    | 95 | altro                         | Valore assunto dall'istanza ma non previsto dalla specifica.   | P |  |
|    |    |                               |  |   |  |
| 81 | ME | metadati di istanza           | Metadati di istanza (DataType)   | P |  |

|   |            |                     |   |  |     |     |
|---|------------|---------------------|---|--|-----|-----|
| Componenti spaziali della classe  |            |                     |   |  | NC1 | NC5 |
| 020101101   | UN_VOL_SUP | Sup_base            | GU_CPSurfaceB3D - Composite Surface Boundary 3D |  | P   |     |
| Rappresenta la superficie di base dell'Unità Volumetrica . Oltre che funzionali alla descrizione della struttura dell'edificio, vengono distinte unità volumetriche quando le dividenti determinino differenze di quota superiori al valore di tolleranza altimetrica previsto per la scala (cfr. specifiche di fornitura o di realizzazione) |            |                     |   |  |     |     |
| 02010107  | UN_VOL_QE  | quota estrusione    | Real  |  | P   |     |
| 02010108  | UN_VOL_EX  | tipo estrusione     | Enum  |  | P   |     |
| Dominio (Tipo estrusione)   |            |                     |   |  | NC1 | NC5 |
|   | 01         | estrusione in quota |   |  | P   |     |
|   | 02         | altezza             |   |  | P   |     |

#### Ruoli

|  |   |  |
|--|---|--|
|  | Cediuv  |  |
|  | Cediuv [1]: CR_EDF <u>inverso</u> Uvdice [0..*] |  |

**CLASSE: Edificio (EDIFC - 020102)**

**SOTTOCLASSE DI : CR\_EDF**

*Classe con istanze monoscala*

|                                 | NC1      | NC5      |
|---------------------------------|----------|----------|
| <i>Popolamento della classe</i> | <b>P</b> | <b>P</b> |

#### **Definizione**

Si intende un corpo costruito che:

- non presenta soluzione di continuità
- ha un'unica tipologia edilizia
- può avere più categorie d'uso
- ha un dato stato di conservazione
- può eventualmente essere sotterraneo

L'edificio è associato ad una o più Unità Volumetriche (nel caso siano state previste) ed il suo attributo spaziale di ingombro al suolo deve contenere le Unità Volumetriche componenti.

E' una partizione di un Cassone Edilizio e, in presenza di un tessuto urbano composto prevalentemente da corpi edificati di fabbrica estesi (come ad esempio nei centri storici o nei quartieri otto/novecenteschi) è individuato tramite evidente "variazione architettonica" o, in strutture omogenee, da evidenti elementi della facciata (differente colore, etc.) o, subordinatamente, da dividenti di tipo architettonico.

Vedi: Partizione di un Cassone Edilizio in Edifici e corrispondenti Unità Volumetriche

Le dividenti catastali possono concorrere alla definizione dell'edificio, ove non fosse sufficiente utilizzare le indicazioni sopra riportate.

#### **Figure**

- Partizione di un cassone edilizio in edifici e corrispondenti unità volumetriche



| Attributi                    |          |   |  |      |     |     |
|------------------------------|----------|---|--|------|-----|-----|
| Attributi della classe       |          |   |  |      | NC1 | NC5 |
| 02010201                     | EDIFC_TY | tipologia edilizia  |  | Enum | P   | P   |
|                              |          | specifica le caratteristiche strutturali di un edificio.<br>NOTE: è un attributo monovalore, questo comporta che la tipologia edilizia determini anch'essa, oltre alle dividenti catastali o architettoniche, la partizione del cassone edilizio a costituire un'occorrenza di "Edificio" |  |      |     |     |
| Dominio (Tipologia edilizia) |          |   |  |      | NC1 | NC5 |
|                              | 01       | generica  |  |      | P   | P   |

|             |                                     |   |          |          |
|-------------|-------------------------------------|---|----------|----------|
| <b>02</b>   | <b>palazzo a torre, grattacielo</b> | Palazzo a torre, grattacielo: costruzione generalmente in muratura a sviluppo verticale   | <b>P</b> | <b>P</b> |
| <b>03</b>   | <b>edificio tipico</b>              |   | <b>P</b> | <b>P</b> |
| <b>0306</b> | <b>barchessa</b>                    |   | <b>P</b> | <b>P</b> |
| <b>0305</b> | <b>trullo</b>                       |   | <b>P</b> | <b>P</b> |
| <b>0304</b> | <b>masseria</b>                     |   | <b>P</b> | <b>P</b> |
| <b>0303</b> | <b>tabià</b>                        |   | <b>P</b> | <b>P</b> |
| <b>0302</b> | <b>damuso</b>                       |   | <b>P</b> | <b>P</b> |
| <b>0301</b> | <b>nuraghe</b>                      |   | <b>P</b> | <b>P</b> |
| <b>04</b>   | <b>villa</b>                        |   | <b>P</b> | <b>P</b> |
| <b>0401</b> | <b>villa veneta</b>                 |   | <b>P</b> | <b>P</b> |
| <b>05</b>   | <b>villetta a schiera</b>           |   | <b>P</b> | <b>P</b> |
| <b>06</b>   | <b>battistero</b>                   |   | <b>P</b> | <b>P</b> |
| <b>07</b>   | <b>campanile</b>                    | costruzione generalmente in muratura a sviluppo verticale in cima alla quale sono collocate le campane  | <b>P</b> | <b>P</b> |
| <b>08</b>   | <b>capannone</b>                    |   | <b>P</b> | <b>P</b> |
| <b>09</b>   | <b>edificio rurale</b>              |   | <b>P</b> | <b>P</b> |
| <b>10</b>   | <b>castello</b>                     |   | <b>P</b> | <b>P</b> |
| <b>11</b>   | <b>chiesa</b>                       | Edificio progettato e realizzato al fine di accogliere i fedeli che si ritrovano per la preghiera e per assistere alle funzioni religiose del culto cristiano   | <b>P</b> | <b>P</b> |
| <b>12</b>   | <b>anfiteatro</b>                   |   | <b>P</b> | <b>P</b> |
| <b>13</b>   | <b>faro</b>                         | costruzione molto alta a forma di torre indicante un porto od un punto pericoloso della costa, alla cui sommità è posta una forte sorgente luminosa visibile in lontananza da 10 a 40 miglia quale punto di riferimento per la navigazione marittima notturna | <b>P</b> | <b>P</b> |
| <b>14</b>   | <b>hangar</b>                       |   | <b>P</b> | <b>P</b> |
| <b>15</b>   | <b>minareto, moschea</b>            | edificio progettato e realizzato al fine di accogliere i fedeli che si ritrovano per assistere alle funzioni religiose del culto musulmano  | <b>P</b> | <b>P</b> |
| <b>16</b>   | <b>tempio</b>                       |   | <b>P</b> | <b>P</b> |
| <b>17</b>   | <b>mulino</b>                       |   | <b>P</b> | <b>P</b> |
| <b>18</b>   | <b>osservatorio</b>                 |   | <b>P</b> | <b>P</b> |
| <b>19</b>   | <b>palazzetto dello sport</b>       | edificio progettato e realizzato secondo le norme relative ad una o più attività sportive cui è destinato e dotato di strutture adatte ad   | <b>P</b> | <b>P</b> |

|  |           |                                      |   |     |     |
|--|-----------|--------------------------------------|---|-----|-----|
|  |           |                                      | accogliere gli atleti e gli spettatori  |     |     |
|  | 20        | sinagoga                             | edificio progettato e realizzato al fine di accogliere i fedeli che si ritrovano per assistere alle funzioni religiose del culto ebraico  | P   | P   |
|  | 21        | stadio                               | campo sportivo con pista la cui superficie è predisposta secondo le norme relative all'attività del gioco del calcio e/o a quelle relative alle varie discipline dell'atletica leggera. È dotata di strutture di grandi dimensioni ed importanza, adatte ad accogliere gli atleti e gli spettatori  | P   | P   |
|  | 22        | cattedrale                           | Edificio progettato e realizzato al fine di accogliere i fedeli che si ritrovano per la preghiera e per assistere alle funzioni religiose del culto cristiano. Si caratterizza per la grande dimensione ed il particolare valore architettonico-artistico ed è generalmente inserito nel contesto urbano. Può essere la chiesa principale della diocesi (cattedrale), in cui il vescovo celebra le funzioni religiose | P   | P   |
|  | 95        | altro                                | Valore assunto dall'istanza ma non previsto dalla specifica.  | P   | P   |
|  |           |                                      |   |     |     |
| 02010202   | EDIFC_USO | categoria uso [1..*]                 | Enum  | P   | P   |
| specifica le varie destinazioni d'uso di un edificio.<br>NOTE: Attributo multivalore |           |                                      |   |     |     |
| <i>Dominio (Categoria uso)</i>   |           |                                      |   | NC1 | NC5 |
|  | 01        | residenziale                         |   | P   | P   |
|  | 0101      | abitativa                            |   | P   | P   |
|  | 02        | amministrativo                       |   | P   | P   |
|  | 0205      | sede di città metropolitana          |   | P   | P   |
|  | 0204      | sede ambasciata o consolato          |   | P   | P   |
|  | 0203      | sede regione                         |   | P   | P   |
|  | 0202      | sede provincia                       |   | P   | P   |
|  | 0201      | municipio                            |   | P   | P   |
|  | 03        | servizio pubblico                    |   | P   | P   |
|  | 0301      | sanità                               |   | P   | P   |
|  | 030101    | sede di servizio socio assistenziale |   | P   | P   |
|  | 030102    | sede di ospedale                     |   | P   | P   |
|  | 030103    | sede servizi sanitari asl            |   | P   | P   |
|  | 030104    | sede clinica                         |   | P   | P   |

|  |               |  |  |          |          |
|--|---------------|--|--|----------|----------|
|  | <b>0303</b>   | <b>istruzione</b>  |  | <b>P</b> | <b>P</b> |
|  | <b>030301</b> | <b>sede di scuola</b>                                      |  | <b>P</b> | <b>P</b> |
|  | <b>030302</b> | <b>università</b>  |  | <b>P</b> | <b>P</b> |
|  | <b>030303</b> | <b>laboratorio di ricerca</b>                              |  | <b>P</b> | <b>P</b> |
|  | <b>0304</b>   | <b>sede di poste-telegrafi</b>                             |  | <b>P</b> | <b>P</b> |
|  | <b>0305</b>   | <b>sede di tribunale</b>                                   |  | <b>P</b> | <b>P</b> |
|  | <b>0306</b>   | <b>sede di forze dell'ordine</b>                           |  | <b>P</b> | <b>P</b> |
|  | <b>0307</b>   | <b>sede di vigili del fuoco</b>                            |  | <b>P</b> | <b>P</b> |
|  | <b>0308</b>   | <b>casello forestale</b>                                   |  | <b>P</b> | <b>P</b> |
|  | <b>04</b>     | <b>militare</b>  |  | <b>P</b> | <b>P</b> |
|  | <b>0401</b>   | <b>caserma</b>   |  | <b>P</b> | <b>P</b> |
|  | <b>05</b>     | <b>luogo di culto</b>                                      |  | <b>P</b> | <b>P</b> |
|  | <b>0501</b>   | <b>convento</b>  |  | <b>P</b> | <b>P</b> |
|  | <b>06</b>     | <b>servizi di trasporto</b>                                |  | <b>P</b> | <b>P</b> |
|  | <b>0601</b>   | <b>aereo</b>   |  | <b>P</b> | <b>P</b> |
|  | <b>060101</b> | <b>stazione passeggeri aeroportuale</b>                    |  | <b>P</b> | <b>P</b> |
|  | <b>060102</b> | <b>eliporto</b>  |  | <b>P</b> | <b>P</b> |
|  | <b>0602</b>   | <b>stradale</b>  |  | <b>P</b> | <b>P</b> |
|  | <b>060201</b> | <b>stazione autolinee</b>                                  |  | <b>P</b> | <b>P</b> |
|  | <b>060202</b> | <b>parcheggio multipiano o coperto</b>                     |  | <b>P</b> | <b>P</b> |
|  | <b>060203</b> | <b>edificio accessorio alle strade</b>                     |  | <b>P</b> | <b>P</b> |
|  | <b>0603</b>   | <b>ferroviario</b>   |  | <b>P</b> | <b>P</b> |
|  | <b>060301</b> | <b>stazione passeggeri ferroviaria</b>                     |  | <b>P</b> | <b>P</b> |
|  | <b>060302</b> | <b>deposito ferroviario per vagoni, rimessa locomotive</b> |  | <b>P</b> | <b>P</b> |
|  | <b>060303</b> | <b>casello ferroviario</b>                                 | edificio di norma di piccole dimensioni, in esercizio e sottoposto a regolare manutenzione posto lungo una linea ferroviaria, utilizzato come ricovero temporaneo di personale ed attrezzi                                 | <b>P</b> | <b>P</b> |
|  | <b>060304</b> | <b>fermata ferroviaria</b>                                 | luogo posto lungo una linea ferroviaria in cui i convogli si fermano per effettuare servizio viaggiatori. In genere può essere identificata da un fabbricato o da una semplice struttura destinata a riparare i passeggeri | <b>P</b> | <b>P</b> |
|  | <b>060305</b> | <b>scalo merci</b>   |  | <b>P</b> | <b>P</b> |
|  | <b>0604</b>   | <b>altro impianto di trasporto</b>                         |  | <b>P</b> | <b>P</b> |

|  |               |  |   |          |          |
|--|---------------|--|---|----------|----------|
|  | <b>060401</b> | <b>stazione marittima</b>                |   | <b>P</b> | <b>P</b> |
|  | <b>060402</b> | <b>stazione metropolitana</b>            |   | <b>P</b> | <b>P</b> |
|  | <b>060403</b> | <b>stazione tranviaria</b>               |   | <b>P</b> | <b>P</b> |
|  | <b>060404</b> | <b>stazione funivia</b>                  |   | <b>P</b> | <b>P</b> |
|  | <b>060405</b> | <b>stazione cabinovia</b>                |   | <b>P</b> | <b>P</b> |
|  | <b>060406</b> | <b>stazione seggiovia</b>                |   | <b>P</b> | <b>P</b> |
|  | <b>060407</b> | <b>stazione skilift</b>                  |   | <b>P</b> | <b>P</b> |
|  | <b>07</b>     | <b>commerciale</b>                       |   | <b>P</b> | <b>P</b> |
|  | <b>0701</b>   | <b>sede di banca</b>                     |   | <b>P</b> | <b>P</b> |
|  | <b>0702</b>   | <b>sede di centro commerciale</b>        | costruzione stabile, in muratura, pannelli prefabbricati o altro materiale, progettata e realizzata come sede di attività di tipo commerciale, economico ed imprenditoriale che ha per oggetto lo scambio di beni e servizi   | <b>P</b> | <b>P</b> |
|  | <b>0703</b>   | <b>mercato</b>                           |   | <b>P</b> | <b>P</b> |
|  | <b>0704</b>   | <b>sede di supermercato, ipermercato</b> |   | <b>P</b> | <b>P</b> |
|  | <b>08</b>     | <b>industriale</b>                       |   | <b>P</b> | <b>P</b> |
|  | <b>0801</b>   | <b>stabilimento industriale</b>          | edificio adibito alla trasformazione, fabbricazione, riparazione, manutenzione, stoccaggio e magazzino di prodotti  | <b>P</b> | <b>P</b> |
|  | <b>0802</b>   | <b>impianto di produzione energia</b>    |   | <b>P</b> | <b>P</b> |
|  | <b>080201</b> | <b>centrale elettrica</b>                |   | <b>P</b> | <b>P</b> |
|  | <b>080202</b> | <b>centrale termoelettrica</b>           | costruzione che accoglie i gruppi generatori ed i quadri di controllo per la produzione di energia elettrica ottenuta utilizzando l'energia termica dei combustibili fossili (carbone, olio combustibile ecc.) oppure l'energia del vapore endogeno scaturito dal sottosuolo (Centrale geotermoelettrica) per azionare le macchine elettrogeneratrici | <b>P</b> | <b>P</b> |
|  | <b>080203</b> | <b>centrale idroelettrica</b>            | costruzione che accoglie i gruppi generatori ed i quadri di controllo per la produzione di energia elettrica ottenuta utilizzando l'energia meccanica dell'acqua in movimento che aziona le turbine idrauliche accoppiate alle macchine elettrogeneratrici  | <b>P</b> | <b>P</b> |
|  | <b>080204</b> | <b>centrale nucleare</b>                 |   | <b>P</b> | <b>P</b> |
|  | <b>080206</b> | <b>stazione di trasformazione</b>        | impianto di grandi dimensioni in cui sono installati numerosi trasformatori e comprensivo di una o più costruzioni destinati al ricovero di apparati di controllo e/o manovra, nel quale l'energia elettrica proveniente dalle centrali di produzione viene modificata nelle sue caratteristiche (tensione, frequenza, tipo)                          | <b>P</b> | <b>P</b> |
|  | <b>0803</b>   | <b>impianto tecnologico</b>              |   | <b>P</b> | <b>P</b> |

|  |               |                                      |   |          |          |
|--|---------------|--------------------------------------|---|----------|----------|
|  | <b>0804</b>   | <b>depuratore</b>                    |   | <b>P</b> | <b>P</b> |
|  | <b>0805</b>   | <b>inceneritore</b>                  |   | <b>P</b> | <b>P</b> |
|  | <b>0806</b>   | <b>stazione di telecomunicazioni</b> |   | <b>P</b> | <b>P</b> |
|  | <b>0807</b>   | <b>edificio di teleriscaldamento</b> |   | <b>P</b> | <b>P</b> |
|  | <b>0808</b>   | <b>edificio di area ecologica</b>    |   | <b>P</b> | <b>P</b> |
|  | <b>09</b>     | <b>agricolturale</b>                 |   | <b>P</b> | <b>P</b> |
|  | <b>0901</b>   | <b>fattoria</b>                      |   | <b>P</b> | <b>P</b> |
|  | <b>0902</b>   | <b>stalla</b>                        |   | <b>P</b> | <b>P</b> |
|  | <b>0903</b>   | <b>fienile</b>                       | struttura realizzata in muratura, adiacente ad una costruzione rurale, destinata all'accantonamento del foraggio  | <b>P</b> | <b>P</b> |
|  | <b>0904</b>   | <b>allevamento</b>                   | edificio progettato e realizzato per la riproduzione e la crescita, anche con metodi industriali, di animali domestici (avicunicoli, bovini, caprini, equini, ovini, suini, ecc.) destinati, insieme a quanto da essi prodotto, all'alimentazione umana | <b>P</b> | <b>P</b> |
|  | <b>10</b>     | <b>ricreativo</b>                    |   | <b>P</b> | <b>P</b> |
|  | <b>1001</b>   | <b>sede di attività culturali</b>    |   | <b>P</b> | <b>P</b> |
|  | <b>100101</b> | <b>biblioteca</b>                    |   | <b>P</b> | <b>P</b> |
|  | <b>100102</b> | <b>cinema</b>                        |   | <b>P</b> | <b>P</b> |
|  | <b>100103</b> | <b>teatro, auditorium</b>            |   | <b>P</b> | <b>P</b> |
|  | <b>100104</b> | <b>museo</b>                         |   | <b>P</b> | <b>P</b> |
|  | <b>100105</b> | <b>pinacoteca</b>                    |   | <b>P</b> | <b>P</b> |
|  | <b>1002</b>   | <b>sede di attività sportive</b>     |   | <b>P</b> | <b>P</b> |
|  | <b>100201</b> | <b>piscina coperta</b>               | struttura ospitante vasca artificiale di dimensioni e forma varia, riempita di acqua depurata e rinnovata, destinata ai bagni ed alla pratiche sportive acquatiche  | <b>P</b> | <b>P</b> |
|  | <b>100202</b> | <b>palestra</b>                      |   | <b>P</b> | <b>P</b> |
|  | <b>100203</b> | <b>palaghiaccio</b>                  |   | <b>P</b> | <b>P</b> |
|  | <b>11</b>     | <b>carcere, istituto di pena</b>     |   | <b>P</b> | <b>P</b> |
|  | <b>12</b>     | <b>strutture ricettive</b>           |   | <b>P</b> | <b>P</b> |
|  | <b>1201</b>   | <b>struttura alberghiera</b>         |   | <b>P</b> | <b>P</b> |
|  | <b>1202</b>   | <b>sede albergo, locanda</b>         |   | <b>P</b> | <b>P</b> |
|  | <b>1203</b>   | <b>campeggio</b>                     | strutture realizzate per servizi collettivi (es. servizi igienici) nella superficie opportunamente attrezzata in cui possono essere sistemate tende, roulotte ecc., dotata di viabilità   | <b>P</b> | <b>P</b> |

|          |  |  |  |     |     |
|----------|--|--|--|-----|-----|
|          | 1204   | rifugio montano                                  |  | P   | P   |
|          | 95   | altro  | Valore assunto dall'istanza ma non previsto dalla specifica. | P   | P   |
|          |  |  |  |     |     |
| 02010204 | EDIFC_STAT   | stato  | Enum   | P   | P   |
|          | Definisce lo stato di un edificio  |  |  |     |     |
|          | Dominio (Stato)  |  |  | NC1 | NC5 |
|          | 01   | in costruzione                                   |  | P   | P   |
|          | 02   | diruto, rudere                                   |  | P   | P   |
|          | 03   | costruito  |  | P   | P   |
|          |  |  |  |     |     |
| 02010206 | EDIFC_MON  | monumentale                                      | Boolean  | P   | P   |
|          | specifica, per ogni edificio, l'eventuale valenza storico/artistico/monumentale, con riferimento alle normative vigenti in materia   |  |  |     |     |
| 02010210 | EDIFC_IDAG   | identificativo aggregato strutturale             | NumericString(20)  |     |     |
|          | <p>L'attributo ha lo scopo di consentire il collegamento della classe Edificio alle Schede AeDES di valutazione di danno e agibilità post-sisma relative agli aggregati strutturali, come definiti nell' allegato al DPCM del 14/01/2015.</p> <p>Gli aggregati strutturali sono da intendersi quale insieme di edifici (elementi strutturali) non omogenei, a contatto o con un collegamento più o meno efficace, che possono interagire sotto un'azione sismica o dinamica in genere. Un aggregato strutturale può essere, quindi, costituito da un edificio singolo (come spesso, ma non sempre, capita nel caso di edifici in cemento armato) o da più edifici accorpati, con caratteristiche costruttive generalmente diverse. La presenza di un giunto tecnico sismicamente efficace darà luogo all'individuazione di due aggregati strutturali ben distinti. Qualora non sia possibile identificare a priori la presenza o la localizzazione di un giunto sismico, è opportuno considerare all'inizio l'intero corpo di fabbrica come un unico aggregato, salvo procedere ad eventuali modifiche in sede di sopralluogo.</p> <p>L'identificativo aggregato è formato dal concatenamento di una serie di informazioni, costituite dall'insieme dei dati Istat identificativi del Comune (Regione+Provincia+Comune) in unione con il numero di aggregato, consentendo così l'identificazione dell'aggregato senza ambiguità.</p> <p>Più specificamente, tale codice univoco sarà composto nel seguente modo:</p> <ul style="list-style-type: none"> <li>• 2 cifre: codice Istat Regione;</li> <li>• 3 cifre: codice Istat Provincia;</li> <li>• 3 cifre: codice Istat Comune;</li> <li>• 10 cifre: numero progressivo di aggregato identificativo univoco;</li> <li>• 2 cifre: ulteriore identificativo univoco destinato alla gestione di casi particolari (normalmente pari a 00).</li> </ul> <p>Come esempio, gli edifici costituenti un aggregato strutturale del comune di Roma avranno tutti l'attributo EDIFC_IDAG valorizzato come 12058091000000000100 (12: regione Lazio; 058: provincia di Roma; 091: comune di Roma; 0000000001: identificativo progressivo univoco dell'aggregato, preassegnato dalla Funzione Censimento Danni e Agibilità post evento del Centro di Coordinamento o assegnato dopo il sopralluogo in collaborazione tra la squadra e il Comune; 00: ulteriore identificativo destinato alla gestione di casi particolari (normalmente pari a 00).</p> <p>Per ulteriori dettagli si rimanda alle indicazioni del paragrafo 2.4 del Manuale per la compilazione della Scheda AeDES (<a href="http://www.protezionecivile.gov.it/resources/cms/documents/2_LRManualeAedes_31_ottobre_GU_.pdf">http://www.protezionecivile.gov.it/resources/cms/documents/2_LRManualeAedes_31_ottobre_GU_.pdf</a>) allegato al Decreto del Presidente del Consiglio dei Ministri del 14 gennaio 2015: approvazione della Scheda di valutazione di danno e agibilità post-sisma per edifici a struttura prefabbricata o di grande luce GL-AeDES e del relativo Manuale di compilazione, pubblicato nella Gazzetta Ufficiale n. 61 del 14 marzo 2015.</p> |  |  |     |     |
| 02010211 | EDIFC_IDED   | identificativo edificio di aggregato strutturale | NumericString(23)  |     |     |
|          | <p>L'attributo ha lo scopo di consentire il collegamento della classe Edificio alle Schede AeDES di valutazione di danno e agibilità post-sisma relative agli aggregati strutturali, come definiti nell' allegato al DPCM del 14/01/2015.</p> <p>L'identificativo edificio di aggregato strutturale è un progressivo di identificazione dell'edificio preassegnato in mappa dal Comune o assegnato dopo il sopralluogo o assegnato in collaborazione tra la squadra e il Comune.</p> <p>È costituito dalla concatenazione dell'attributo EDIFC_IDAG e di un numero progressivo di tre cifre, univoco tra gli edifici che costituiscono il singolo aggregato strutturale. Per esempio, se ci sono 15 edifici che compongono l'aggregato strutturale, essi hanno tutti l'attributo EDIFC_IDAG = 12058091000000000100, mentre l'attributo EDIFC_IDED avrà valori compresi</p>   |  |  |     |     |



|          |  |                     |                                |   |   |
|----------|--|---------------------|--------------------------------|---|---|
|          | tra 12058091000000000100001 e 12058091000000000100015.<br>Per ulteriori dettagli si rimanda alle indicazioni del paragrafo 2.4 del Manuale per la compilazione della Scheda AeDES ( <a href="http://www.protezionecivile.gov.it/resources/cms/documents/2_LRManualeAedes_31_ottobre_GU_.pdf">http://www.protezionecivile.gov.it/resources/cms/documents/2_LRManualeAedes_31_ottobre_GU_.pdf</a> ) allegato al Decreto del Presidente del Consiglio dei Ministri del 14 gennaio 2015: approvazione della Scheda di valutazione di danno e agibilità post-sisma per edifici a struttura prefabbricata o di grande luce GL-AeDES e del relativo Manuale di compilazione, pubblicato nella Gazzetta Ufficiale n. 61 del 14 marzo 2015. |                     |                                |   |   |
| 02010221 | EDIFC_NOME   | nome [0..*]         | Multilinguismo (DataType)      |   |   |
|          | specifica l'eventuale nome dell'edificio   |                     |                                |   |   |
| 02018181 | CR_EDF_MET   | metadati di istanza | Metadati di istanza (DataType) | P | P |

|           |  |                          |   |                               |                   |
|-----------|--|--------------------------|---|-------------------------------|-------------------|
| 020181101 | CR_EDF_IS  | Ingombro al suolo [0..1] | GU_CXSurfaceB3D - Complex Surface Boundary 3D | P                             | P                 |
|           | Rappresenta la superficie di ingombro al suolo dell'edificio o dell'edificio minore nel suo complesso  |                          |   |                               |                   |
|           | Attributi di questa componente spaziale  |                          |   |                               | NC1 NC5           |
| 02018101  | CR_EDF_TYC   | Tipo di contorno [0..1]  | Enum  | aTratti sul<br>contorno 2D su | Ingombro al suolo |
|           | definisce il tipo di contorno dell'ingombro al suolo di un corpo edificato   |                          |   |                               |                   |
|           | Dominio (Tipo contorno di ingombro al suolo)   |                          |   |                               | NC1 NC5           |
|           | 01   | contorno fisico          |   |                               |                   |
|           | 02   | contorno fittizio        |   |                               |                   |
| 020181102 | CR_EDF_ME  | Max_estensione           | GU_CPSurface2D - Composite Surface 2D         | P                             | P                 |
|           | rappresenta la superficie di massima estensione dell'edificio o dell'edificio minore, comprensiva perciò di aggetti, sottopassaggi e porticati oltre che dell'effettivo ingombro al suolo<br>NOTE: è ottenuta dalla composizione della proiezione planare di tutte le unità volumetriche che descrivono le varie parti del corpo edificato; tali proiezioni possono presentare situazioni di sovrapposizione |                          |   |                               |                   |
| 02018102  | CR_EDF_POR   | Tipo di porzione         | Enum  | aSottoaree su                 | Max_estensione    |
|           | Dominio (Tipo di porzione)   |                          |   |                               | NC1 NC5           |
|           | 01   | ingombro al suolo        |   |                               | P P               |
|           | 02   | aggetto                  |   |                               | P P               |
|           | 03   | portico                  |   |                               | P P               |
|           | 04   | sottopassaggio           |   |                               | P P               |
|           | 05   | sotterraneo              |   |                               | P P               |

#### Ruoli

|  |  |
|--|--|
|  | Padied   |
|  | Padied [0..*]: PAR_AR <u>inverso</u> Eddipa [1]          |
|  | Partdice   |
|  | Partdice [0..*]: PART_CAT <u>inverso</u> Cedipart [0..*] |

|  |   |
|--|---|
|  | <b>Uvdice</b>   |
|  | <b>Uvdice</b> [0..*]: <b>UN_VOL</b> <u>inverso</u> <b>Cediuv</b> [1]    |
|  | <b>Cpdice</b>   |
|  | <b>Cpdice</b> [0..*]: <b>ELE_CP</b> <u>inverso</u> <b>Cedicp</b> [0..1] |

**CLASSE: Cassone edilizio (CS\_EDI - 020103)****Classe con istanze monoscala**

|                                 | NC1 | NC5 |
|---------------------------------|-----|-----|
| <b>Popolamento della classe</b> |     |     |

**Definizione**

E' l'inviluppo di tutti gli edifici adiacenti senza soluzione di continuità. Rappresenta l'ingombro al suolo di un corpo costruito ed è perciò delimitato dalla proiezione al suolo di tutti i muri perimetrali. E' caratterizzato anche dalla sua massima estensione, comprensiva quindi di tutti gli eventuali aggetti e sottopassaggi

Vedi: Esempio di Cassone edilizio

Ogni Cassone edilizio è disgiunto da qualunque altro oggetto della stessa classe.

**Figure**

- Esempio di cassone edilizio

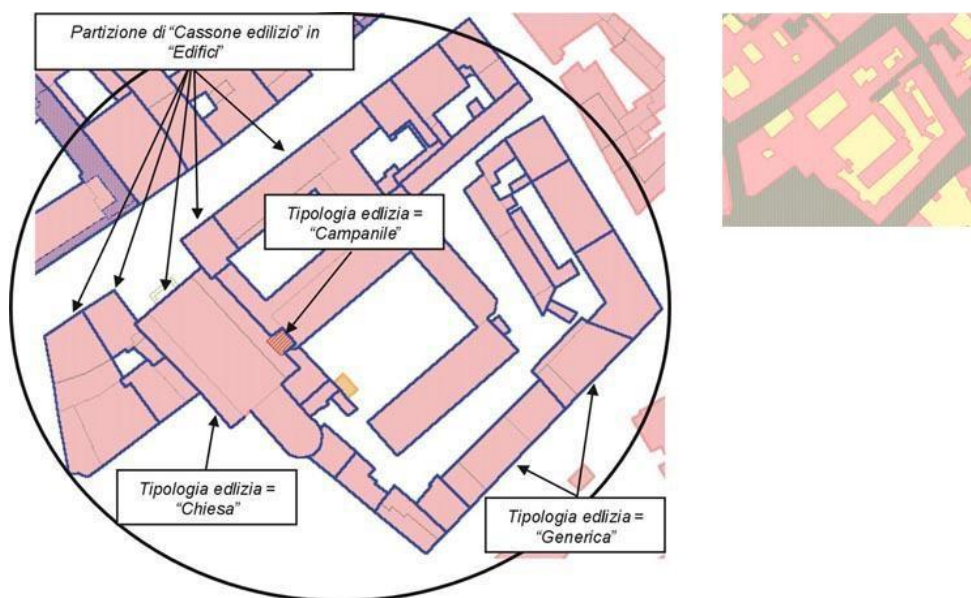

| <b>Attributi</b>              |    |                     |                                |  |     |     |
|-------------------------------|----|---------------------|--------------------------------|--|-----|-----|
| <b>Attributi della classe</b> |    |                     |                                |  | NC1 | NC5 |
| 81                            | ME | metadati di istanza | Metadati di istanza (DataType) |  |     |     |

| Componenti spaziali della classe  |           |                          |   | NC1 | NC5 |
|---|-----------|--------------------------|---|-----|-----|
| 020103101   | CS_EDI_IS | Ingombro_suolo<br>[0..1] | GU_CXSurfaceB3D - Complex Surface Boundary 3D |     |     |
| Rappresenta la superficie di ingombro al suolo del Cassone Edilizio<br>NOTE: è ottenuto dall'inviluppo di tutti gli Edifici in cui il Cassone viene partizionato sulla base delle dividenti architettoniche.<br>poichè l'ingombro al suolo di un edificio è di tipo CXSurfaceB3D, anche quello del Cassone edilizio è dello stesso tipo |           |                          |   |     |     |
| Attributi di questa componente spaziale   |           |                          |   | NC1 | NC5 |

|   |           |            |                   |                                       |                               |                |     |     |
|---|-----------|------------|-------------------|---------------------------------------|-------------------------------|----------------|-----|-----|
|   | 02010301  | CS_EDI_CON | Tipo_contorno     | Enum                                  | aTratti sul<br>contorno 3D su | Ingombro_suolo |     |     |
| Dominio (Tipo_contorno)   |           |            |                   |                                       |                               |                | NC1 | NC5 |
|   | 01        |            | contorno fisico   |                                       |                               |                |     |     |
|   | 02        |            | contorno fittizio |                                       |                               |                |     |     |
|   | 020103102 | CS_EDI_ME  | Max_ estensione   | GU_CPSurface2D - Composite Surface 2D |                               |                |     |     |
| corrisponde alla composizione della massima estensione di tutti gli edifici in cui il cassone edilizio è partizionato |           |            |                   |                                       |                               |                |     |     |

### Vincoli

#### Ingombri al suolo dei cassoni edilizi al più adiacenti

Non deve esistere sovrapposizione tra gli ingombri al suolo dei cassoni edilizi

**CS\_EDI**.Ingombro\_suolo.superficie ( **DJ**| **TC**) perOgni **CS\_EDI**.Ingombro\_suolo.superficie

#### Partizione ingombro al suolo dei cassoni edilizi

La superficie dell'ingombro al suolo dei cassoni edilizi è costituita dall'ingombro al suolo degli edifici componenti il cassone e viceversa ogni ingombro al suolo di edificio deve appartenere all'ingombro al suolo di un cassone edilizio

**CS\_EDI**.Ingombro\_suolo.superficie partizionato **EDIFC**.Ingombro al suolo.superficie

#### Copertura massima estensione cassoni

La superficie della massima estensione dei cassoni edilizi è costituita dalle superfici della massima estensione degli edifici

**CS\_EDI**.Max\_estensione compostoDa **EDIFC**.Max\_estensione

|                                 | NC1 | NC5 |
|---------------------------------|-----|-----|
| <b>Popolamento della classe</b> |     |     |

### **Definizione**

Descrive una delle varie parti di copertura di un edificio, cioè falde, terrazzi, cupole, etc. ma anche elementi a completamento delle coperture e che sono mutuamente esclusivi rispetto alle falde nella vista dall'alto, cioè "bucano le falde di copertura". Mentre gli elementi in sommità ma sovrapposti alle coperture (cioè che non bucano la falda come il caso dei comignoli) sono descritti tra i particolari architettonici.

Vedi: Acquisizione di due delle quattro falde di copertura del Cassone Edilizio

Tra gli oggetti che partecipano alla modellazione tridimensionale vi sono le coperture dell'edificio. Queste sono tagliate al più su ogni edificio tale per cui ogni tetto è costituito da una o più falde, ed ogni falda come superficie a se stante con contorno una spezzata chiusa 3D; i vertici della spezzata hanno il valore q della quota che loro compete. In riferimento al modello tridimensionale proposto, la superficie di riferimento è quella costituita da ogni falda del tetto alla quale si associa come quota di estrusione quella del punto della falda avente quota minima; in questo caso questa quota è ancora la quota di gronda dell'edificio. Deve essere verificata la congruenza geometrica planimetrica e altimetrica tra le falde e i corpi edificati che esse ricoprono.

Potranno essere superfici di estrusione degli elementi di copertura anche le coperture dei piani attici, i terrazzi, terrazzi a pozzo inseriti nelle falde dei tetti, quelli situati su torri, etc...

Per tutti questi tipi di superfici di estrusione la relativa quota di estrusione sarà la quota di gronda dell'edificio su cui insistono. Inoltre sono ivi incluse le falde piane o inclinate di cupole semisferiche o ad esse assimilabili che verranno rese suddividendole in spicchi di contorno (polilinea chiusa 3D). Ogni spicchio costituirà superficie di estrusione e la relativa quota di estrusione sarà la quota della base della cupola.

Vedi: Ecco alcuni esempi di elementi di copertura corrispondenti a superfici di falda.

Vedi: Ed il risultato dell'estrusione sino alla quota in gronda fornisce di fatto la volumetria dei sottotetti.

### **Figure**

- F3 - ed il risultato dell'estrusione sino alla quota in gronda fornisce di fatto la volumetria dei sottotetti.

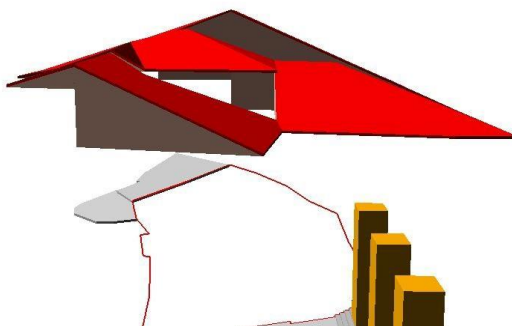

- F2 - ecco alcuni esempi di elementi di copertura corrispondenti a superfici di falda.

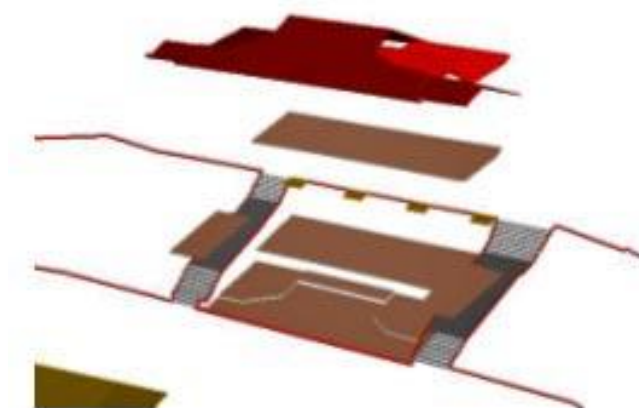

- F1 - acquisizione di due delle quattro falde di copertura del cassone edilizio

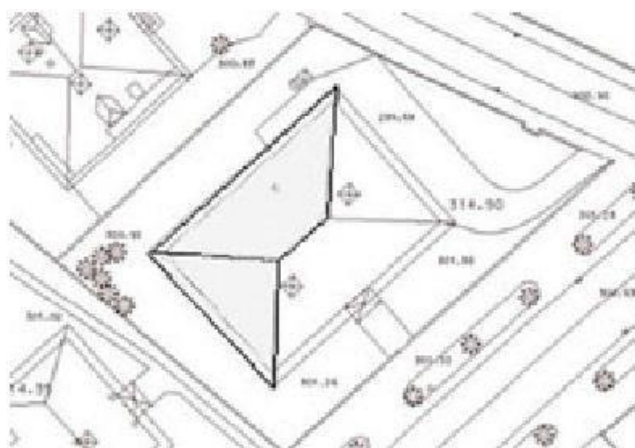
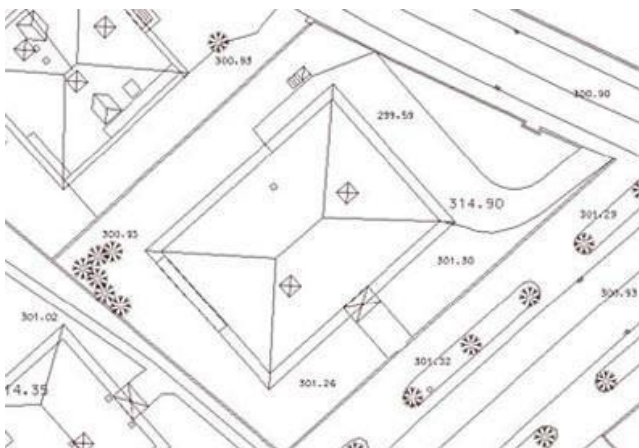

| <i>Attributi</i>                    |           |                     |  |  |     |     |
|-------------------------------------|-----------|---------------------|--|--|-----|-----|
| <i>Attributi della classe</i>       |           |                     |  |  | NC1 | NC5 |
| 02010401                            | ELE_CP_TY | tipo di copertura   | Enum   |  |     |     |
| qualifica la tipologia di copertura |           |                     |  |  |     |     |
| <i>Dominio (Tipo di copertura)</i>  |           |                     |  |  | NC1 | NC5 |
| 01                                  |           | falda               |  |  |     |     |
| 02                                  |           | terrazzo            |  |  |     |     |
| 03                                  |           | arrotondata         |  |  |     |     |
| 04                                  |           | piatta              |  |  |     |     |
| 05                                  |           | dentellata          |  |  |     |     |
| 06                                  |           | semisferica, cupola |  |  |     |     |
| 07                                  |           | pensilina, tettoia  | struttura costituita da una copertura appoggiata su pilastri oppure su pilastri e in parte sul muro perimetrale di una costruzione adiacente, progettata per |  |     |     |

|    |    |  |   |  |  |
|----|----|--|---|--|--|
|    |    |  | coprire la superficie sottostante lasciandola totalmente o parzialmente aperta lungo il perimetro |  |  |
|    | 08 | copertura trasparente di galleria o lucernario |   |  |  |
|    | 09 | muro, parapetto di coronamento                 |   |  |  |
|    | 10 | copertura di loggiato                          |   |  |  |
|    | 11 | pompeiana                                      |   |  |  |
|    | 95 | altro  | Valore assunto dall'istanza ma non previsto dalla specifica.                                      |  |  |
|    |    |  |   |  |  |
| 81 | ME | metadati di istanza                            | Metadati di istanza (DataType)  |  |  |

|   |  |            |                            |   |            |           |     |     |
|---|--|------------|----------------------------|---|------------|-----------|-----|-----|
| Componenti spaziali della classe  |  |            |                            |   |            |           | NC1 | NC5 |
| 020104101   |  | ELE_CP_SUP | Copertura                  | GU_CPSurfaceB3D - Composite Surface Boundary 3D |            |           |     |     |
| definisce il contorno nello spazio di una parte della copertura del Cassone edilizio.<br>Nella maggior parte delle situazioni ogni occorrenza sarà descritta da un unico anello: esiste tuttavia il caso di una copertura piatta o a terrazzo e bucata, rappresentata quindi da un'unica falda ma con più anelli di contorno.<br>NOTE: in un contesto solo bidimensionale il tipo spaziale di questo attributo è CmxA2D e corrisponde alla sua proiezione planare |  |            |                            |   |            |           |     |     |
| 02010403  |  | ELE_CP_QE  | quota estrusione           | Real  |            |           |     |     |
| 02010404  |  | ELE_CP_EX  | tipo estrusione            | Enum  |            |           |     |     |
| Dominio (Tipo estrusione)   |  |            |                            |   |            |           | NC1 | NC5 |
|   |  | 01         | estrusione in quota        |   |            |           |     |     |
|   |  | 02         | altezza                    |   |            |           |     |     |
| Attributi di questa componente spaziale   |  |            |                            |   |            |           | NC1 | NC5 |
| 02010420  |  | ELE_CP_CON | Tipo_contorno              | Enum  | aTratti su | Copertura |     |     |
|   |  |            | contorno fisico o fittizio |   |            |           |     |     |
| Dominio (Tipo_contorno)   |  |            |                            |   |            |           | NC1 | NC5 |
|   |  | 01         | contorno fisico            |   |            |           |     |     |
|   |  | 02         | contorno fittizio          |   |            |           |     |     |

#### Ruoli

|  |   |
|--|---|
|  | Cedicip   |
|  | Cedicip [0..1]: <b>CR_EDF</b> <u>inverso</u> <b>Cpdice</b> [0..*] |

**CLASSE: Particolare architettonico (PAR\_AR - 020105)****Classe con istanze monoscala**

|                                 | NC1      | NC5 |
|---------------------------------|----------|-----|
| <b>Popolamento della classe</b> | <b>P</b> |     |

**Definizione**

In questa classe sono descritti tutti i particolari architettonici in genere di pertinenza di un dato edificio ma che non hanno occupazione spaziale significativa tale da poter essere definita come unità volumetrica autonoma. Pur non incidendo nel computo volumetrico sono correlati ad un dato edificio. Vi appartengono comignoli, balconi, colonne e pilastri, abbaini, ecc...per tali caratteristiche, inoltre, questi particolari sono presenti solo nelle scale di maggior dettaglio, pertanto questa classe è opzionale per le scale minori. I particolari che stanno sulle coperture sono sovrapposte a queste, non “bucano” cioè le falde di copertura.

| Attributi                  |           |                                       |  |     |     |
|----------------------------|-----------|---------------------------------------|--|-----|-----|
| Attributi della classe     |           |                                       |  | NC1 | NC5 |
| 02010501                   | PAR_AR_TY | tipo particolare                      | Enum   | P   |     |
| Dominio (Tipo particolare) |           |                                       |  | NC1 | NC5 |
|                            | 01        | comignolo                             |  | P   |     |
|                            | 02        | scalinata o scala esterna di edificio |  | P   |     |
|                            | 03        | balcone                               |  | P   |     |
|                            | 04        | veranda                               |  | P   |     |
|                            | 05        | bow window                            |  | P   |     |
|                            | 06        | finestra a falda, lucernario          |  | P   |     |
|                            | 07        | abbaino rilevato                      |  | P   |     |
|                            | 08        | vano tecnico                          |  | P   |     |
|                            | 09        | contrafforte                          |  | P   |     |
|                            | 10        | bastionatura                          |  | P   |     |
|                            | 11        | colonna, pilastro                     |  | P   |     |
|                            | 12        | parapetto                             |  | P   |     |
|                            | 95        | altro                                 | Valore assunto dall’istanza ma non previsto dalla specifica. | P   |     |
|                            |           |                                       |  |     |     |
| 81                         | ME        | metadati di istanza                   | Metadati di istanza (DataType)                               | P   |     |

| <b>Componenti spaziali della classe</b> |                   |                         |  |  | NC1      | NC5 |
|---|-------------------|-------------------------|--|--|----------|-----|
| <b>020105101</b>                        | <b>PAR_AR_SUP</b> | <b>Sup_riferimento</b>  | <b>GU_CPSurfaceB3D - Composite Surface Boundary 3D</b> |  | <b>P</b> |     |
| <b>02010502</b>                         | <b>PAR_AR_QE</b>  | <b>quota estrusione</b> | <b>Real</b>  |  |          |     |



|  |  |                                  |                            |      |                                       |                 |     |     |
|--|--|----------------------------------|----------------------------|------|---------------------------------------|-----------------|-----|-----|
|  | 02010503                                       | PAR_AR_EX                        | tipo estrusione            | Enum |                                       |                 |     |     |
|  |  | <i>Dominio (Tipo estrusione)</i> |                            |      |                                       |                 | NC1 | NC5 |
|  |  | 01                               | estrusione in quota        |      |                                       |                 |     |     |
|  |  | 02                               | altezza                    |      |                                       |                 |     |     |
|  | <i>Attributi di questa componente spaziale</i> |                                  |                            |      |                                       |                 | NC1 | NC5 |
|  | 02010520                                       | PAR_AR_CON                       | Tipo_contorno              | Enum | <u>aTratti sul<br/>contorno 3D su</u> | Sup_riferimento |     |     |
|  |  |                                  | contorno fisico o fittizio |      |                                       |                 |     |     |
|  |  | <i>Dominio (Tipo_contorno)</i>   |                            |      |                                       |                 | NC1 | NC5 |
|  |  | 01                               | contorno fisico            |      |                                       |                 |     |     |
|  |  | 02                               | contorno fittizio          |      |                                       |                 |     |     |

#### ***Ruoli***

|  |  |
|--|--|
|  | Eddipa   |
|  | Eddipa [1]: <b>EDIFC</b> <u>inverso</u> <b>Padied</b> [0..*] |

**CLASSE:** Edificio minore (**EDI\_MIN - 020106**)

**SOTTOCLASSE DI :** CR\_EDF

*Classe con istanze monoscala*

|                                 | NC1      | NC5      |
|---------------------------------|----------|----------|
| <i>Popolamento della classe</i> | <b>P</b> | <b>P</b> |

#### **Definizione**

Sono descritti in questa classe quegli oggetti che completano la definizione dell'edificato ma che non sono veri e propri edifici, vuoi per la loro non stabile natura, vuoi per le dimensioni, vuoi per l'uso ecc...in generale potremmo dire che sono descritti in questa classe quegli edifici minori che partecipano alla definizione del territorio antropizzato in quanto costruzioni che integrano e supportano l'edificato e le attività dell'uomo, caratterizzati dalla permanenza non continuativa delle persone.

| <b>Attributi</b>                    |                   |  |  |  |          |          |
|-------------------------------------|-------------------|--|--|--|----------|----------|
| <i>Attributi della classe</i>       |                   |  |  |  | NC1      | NC5      |
| <b>02010601</b>                     | <b>EDI_MIN_TY</b> | tipologia edilizia                     | <b>Enum</b>  |  | <b>P</b> | <b>P</b> |
| <i>Dominio (Tipologia edilizia)</i> |                   |  |  |  | NC1      | NC5      |
|                                     | <b>01</b>         | baracca                                | semplice costruzione in muratura e/o legno destinata ad accogliere saltuariamente uomini o animali. Può essere usata come ricovero di materiali e/o attrezzature da lavoro |  | <b>P</b> | <b>P</b> |
|                                     | <b>02</b>         | chiosco                                |  |  | <b>P</b> | <b>P</b> |
|                                     | <b>03</b>         | tomba cimiteriale                      |  |  | <b>P</b> | <b>P</b> |
|                                     | <b>04</b>         | edicola funeraria                      |  |  | <b>P</b> | <b>P</b> |
|                                     | <b>05</b>         | torre, porta                           |  |  | <b>P</b> | <b>P</b> |
|                                     | <b>06</b>         | manufatto di insediamento archeologico |  |  | <b>P</b> | <b>P</b> |
|                                     | <b>07</b>         | garage, box auto                       |  |  | <b>P</b> | <b>P</b> |
|                                     | <b>08</b>         | casello autostradale                   |  |  | <b>P</b> | <b>P</b> |
|                                     | <b>09</b>         | ingresso, portineria                   |  |  | <b>P</b> | <b>P</b> |
|                                     | <b>10</b>         | servizi alle attrezzature sportive     |  |  | <b>P</b> | <b>P</b> |
|                                     | <b>11</b>         | attrezzature turistiche, balneari      |  |  | <b>P</b> | <b>P</b> |
|                                     | <b>12</b>         | servizi alle strutture produttive      |  |  | <b>P</b> | <b>P</b> |
|                                     | <b>13</b>         | edificio cimiteriale di servizio       |  |  | <b>P</b> | <b>P</b> |
|                                     | <b>14</b>         | tendone pressurizzato                  |  |  | <b>P</b> | <b>P</b> |
|                                     | <b>15</b>         | spogliatoio                            |  |  | <b>P</b> | <b>P</b> |
|                                     | <b>16</b>         | edifici minori ricreativo/sportivi     |  |  | <b>P</b> | <b>P</b> |
|                                     | <b>17</b>         | loggiato                               |  |  | <b>P</b> | <b>P</b> |

|   |            |                          |  |     |     |
|---|------------|--------------------------|--|-----|-----|
|   | 18         | cappella                 | edificio di piccola dimensione dedicato al culto cristiano   | P   | P   |
|   | 19         | cavana                   |  | P   | P   |
|   | 20         | container, prefabbricato |  | P   | P   |
|   | 95         | altro                    | Valore assunto dall'istanza ma non previsto dalla specifica. | P   | P   |
|   |            |                          |  |     |     |
| 02010602  | EDI_MIN_PR | struttura precaria       | Boolean  | P   | P   |
| 02010603  | EDI_MIN_ST | stato                    | Enum   | P   | P   |
| Dominio (Stato)                                 |            |                          |  | NC1 | NC5 |
|   | 01         | in costruzione           |  | P   | P   |
|   | 02         | diruto, rudere           |  | P   | P   |
|   | 03         | costruito                |  | P   | P   |
|   |            |                          |  |     |     |
| 02010605  | EDI_MIN_NM | nome [0..*]              | Multilinguismo (DataType)                                    |     |     |
| specifica l'eventuale nome dell'edificio minore |            |                          |  |     |     |
| 02018181  | CR_EDF_MET | metadati di istanza      | Metadati di istanza (DataType)                               | P   | P   |

|  |            |  |   |                               |                   |     |     |
|--|------------|--|---|-------------------------------|-------------------|-----|-----|
| 020181101  | CR_EDF_IS  | Ingombro al suolo<br>[0..1]  | GU_CXSurfaceB3D - Complex Surface Boundary 3D |                               |                   | P   | P   |
| Rappresenta la superficie di ingombro al suolo dell'edificio o dell'edificio minore nel suo complesso  |            |  |   |                               |                   |     |     |
| Attributi di questa componente spaziale  |            |  |   |                               |                   | NC1 | NC5 |
| 02018101   | CR_EDF_TYC | Tipo di contorno<br>[0..1]   | Enum  | aTratti sul<br>contorno 2D su | Ingombro al suolo |     |     |
|  |            | definisce il tipo di contorno dell'ingombro al suolo di un corpo edificato |   |                               |                   |     |     |
| Dominio (Tipo contorno di ingombro al suolo)   |            |  |   |                               |                   | NC1 | NC5 |
|  |            | 01   | contorno fisico                               |                               |                   |     |     |
|  |            | 02   | contorno fittizio                             |                               |                   |     |     |
| 020181102  | CR_EDF_ME  | Max_estensione   | GU_CPSurface2D - Composite Surface 2D         |                               |                   | P   | P   |
| rappresenta la superficie di massima estensione dell'edificio o dell'edificio minore, comprensiva perciò di aggetti, sottopassaggi e porticati oltre che dell'effettivo ingombro al suolo<br>NOTE: è ottenuta dalla composizione della proiezione planare di tutte le unità volumetriche che descrivono le varie parti del corpo edificato; tali proiezioni possono presentare situazioni di sovrapposizione |            |  |   |                               |                   |     |     |
| 02018102   | CR_EDF_POR | Tipo di porzione   | Enum  | aSottoaree su                 | Max_estensione    | P   | P   |
| Dominio (Tipo di porzione)   |            |  |   |                               |                   | NC1 | NC5 |
|  |            | 01   | ingombro al suolo                             |                               |                   | P   | P   |
|  |            | 02   | aggetto                                       |                               |                   | P   | P   |

|  |    |                |  |   |   |
|--|----|----------------|--|---|---|
|  | 03 | portico        |  | P | P |
|  | 04 | sottopassaggio |  | P | P |
|  | 05 | sotterraneo    |  | P | P |

### ***Ruoli***

|  |   |
|--|---|
|  | <b>Partdice</b>   |
|  | <b>Partdice</b> [0..*]: <b>PART_CAT</b> <u>inverso</u> <b>Cedipart</b> [0..*] |
|  | <b>Uvdice</b>   |
|  | <b>Uvdice</b> [0..*]: <b>UN_VOL</b> <u>inverso</u> <b>Cediuv</b> [1]          |
|  | <b>Cpdice</b>   |
|  | <b>Cpdice</b> [0..*]: <b>ELE_CP</b> <u>inverso</u> <b>Cedicp</b> [0..1]       |

**CLASSE <<ABSTRACT>>: Corpo edificato(CR\_EDF - 020181)**

**SUPERCLASSE Disjoint complete DI [ EDIFC, EDI\_MIN ]**

**Classe con istanze monoscala**

|                                 | NC1      | NC5      |
|---------------------------------|----------|----------|
| <b>Popolamento della classe</b> | <b>P</b> | <b>P</b> |

### Definizione

Questa classe viene introdotta per specificare l'associazione tra unità volumetriche ed edificato nonchè tra Elementi di copertura ed edificato indipendentemente dal fatto che si tratti di oggetti della classe Edificio o di oggetti della classe Edificio Minore. La stessa classe astratta interviene nella definizione dei vincoli che correlano la posizione degli Accessi, sia esterni che interni, all'edificato

| <b>Attributi</b>              |                   |                            |                                       |  |          |          |
|-------------------------------|-------------------|----------------------------|---------------------------------------|--|----------|----------|
| <b>Attributi della classe</b> |                   |                            |                                       |  | NC1      | NC5      |
| <b>02018181</b>               | <b>CR_EDF_MET</b> | <b>metadati di istanza</b> | <b>Metadati di istanza (DataType)</b> |  | <b>P</b> | <b>P</b> |

|  |            |  |   |                            |                   |                |     |     |
|--|------------|--|---|----------------------------|-------------------|----------------|-----|-----|
| Componenti spaziali della classe   |            |  |   |                            |                   |                | NC1 | NC5 |
| 020181101  | CR_EDF_IS  | Ingombro al suolo [0..1]   | GU_CXSurfaceB3D - Complex Surface Boundary 3D |                            |                   |                | P   | P   |
| Rappresenta la superficie di ingombro al suolo dell'edificio o dell'edificio minore nel suo complesso  |            |  |   |                            |                   |                |     |     |
| Attributi di questa componente spaziale  |            |  |   |                            |                   |                | NC1 | NC5 |
| 02018101   | CR_EDF_TYC | Tipo di contorno [0..1]  | Enum  | aTratti sul contorno 2D su | Ingombro al suolo |                |     |     |
|  |            | definisce il tipo di contorno dell'ingombro al suolo di un corpo edificato |   |                            |                   |                |     |     |
| Dominio (Tipo contorno di ingombro al suolo)   |            |  |   |                            |                   |                | NC1 | NC5 |
|  |            | 01   | contorno fisico                               |                            |                   |                |     |     |
|  |            | 02   | contorno fittizio                             |                            |                   |                |     |     |
| 020181102  | CR_EDF_ME  | Max_estensione   | GU_CPSurface2D - Composite Surface 2D         |                            |                   |                | P   | P   |
| rappresenta la superficie di massima estensione dell'edificio o dell'edificio minore, comprensiva perciò di aggetti, sottopassaggi e porticati oltre che dell'effettivo ingombro al suolo<br>NOTE: è ottenuta dalla composizione della proiezione planare di tutte le unità volumetriche che descrivono le varie parti del corpo edificato; tali proiezioni possono presentare situazioni di sovrapposizione |            |  |   |                            |                   |                |     |     |
|  | 02018102   | CR_EDF_POR   | Tipo di porzione                              | Enum                       | aSottoaree su     | Max_estensione | P   | P   |
| Dominio (Tipo di porzione)   |            |  |   |                            |                   |                | NC1 | NC5 |
|  |            | 01   | ingombro al suolo                             |                            |                   |                | P   | P   |
|  |            | 02   | aggetto                                       |                            |                   |                | P   | P   |
|  |            | 03   | portico                                       |                            |                   |                | P   | P   |
|  |            | 04   | sottopassaggio                                |                            |                   |                | P   | P   |
|  |            | 05   | sotterraneo                                   |                            |                   |                | P   | P   |

## Ruoli

|  |   |
|--|---|
|  | <b>Partdice</b>   |
|  | <b>Partdice</b> [0..*]: <b>PART_CAT</b> <u>inverso</u> <b>Cedipart</b> [0..*] |
|  | <b>Uvdice</b>   |
|  | <b>Uvdice</b> [0..*]: <b>UN_VOL</b> <u>inverso</u> <b>Cediuv</b> [1]          |
|  | <b>Cpdice</b>   |
|  | <b>Cpdice</b> [0..*]: <b>ELE_CP</b> <u>inverso</u> <b>Cedicp</b> [0..1]       |

## Vincoli

### Ingombri al suolo al più adiacenti

L'ingombro al suolo dei corpi edificati non deve presentare planarmente situazioni di sovrapposizione

**CR\_EDF**.Ingombro al suolo.*superficie* ( **DJ**| **TC**) perOgni **CR\_EDF**.Ingombro al suolo.*superficie*

### Copertura massima estensione corpo edificato

La massima estensione di un Corpo edificato è composta dalla superficie di base delle Unità Volumetriche associate

**CR\_EDF**.Max\_estensione compostoDa **CR\_EDF**.Uvdice.Sup\_base.*superficie*

**CLASSE: Particella catastale (PART\_CAT - 020190)**

|                                 |     |     |
|---------------------------------|-----|-----|
|                                 | NC1 | NC5 |
| <i>Popolamento della classe</i> |     |     |

**Definizione**

Questa classe è finalizzata al collegamento logico del Database Geotopografico alla Banca Dati del Catasto. Contiene le particelle catastali al fine di consentire la definizione della classe Corpo Edificato come Corpo Edificato Catastale, utilizzando come criterio principale di aggregazione delle unità volumetriche, o di partizione dei cassoni edilizi, prevalentemente le mappe catastali e, secondariamente, gli elementi architettonico-funzionali previsti dal Catalogo dei Dati Territoriali.

|  |            |   |                                |     |     |
|--|------------|---|--------------------------------|-----|-----|
| <i>Attributi</i>   |            |   |                                |     |     |
| <i>Attributi della classe</i>  |            |   |                                | NC1 | NC5 |
| 02019001   | PART_CAT_C | codice particella catastale                           | String(40)                     |     |     |
| Codice catastale della Particella, costituito dal riferimento al Comune di appartenenza (codice Belfiore), dal codice della Sezione Censuaria, dal numero di Foglio e dal numero di Particella.<br>Es. H501A001201234, per indicare la Particella 1234, del Foglio 12, sezione censuaria A del comune di Roma.   |            |   |                                |     |     |
| 02019002   | PART_CAT_F | codice identificativo del file cartografico catastale | String(40)                     |     |     |
| Codice identificativo di 11 caratteri del file cartografico catastale, costituito dal riferimento al Comune di appartenenza (codice Belfiore), dal codice della Sezione Censuaria (es. A, oppure B), dal numero di Foglio, dal codice Allegato (se trattasi di Allegato) e dal codice dello Sviluppo (se trattasi di Sviluppo). Eventuali valori non applicabili del codice Allegato e del codice dello Sviluppo saranno valorizzati con 0.<br>Ad esempio il file contenente i dati relativi al foglio 1, allegato A della sezione B del comune di Rieti avrà il seguente identificativo: H282B0001A0. |            |   |                                |     |     |
| 81   | ME         | metadati di istanza                                   | Metadati di istanza (DataType) |     |     |

|   |            |            |                                     |     |     |
|---|------------|------------|-------------------------------------|-----|-----|
| <i>Componenti spaziali della classe</i> |            |            |                                     | NC1 | NC5 |
| 020190101                               | PARCAT_EXT | Estensione | GU_CXSurface2D - Complex Surface 2D |     |     |

**Ruoli**

|  |  |
|--|--|
|  | Cedipart   |
|  | Cedipart [0..*]: CR_EDF <u>inverso</u> Partdice [0..*] |

**TEMA: Manufatti 0202****Descrizione**

Si intendono tutti quegli oggetti a corredo delle opere stradali, idrauliche, edilizie ecc... che sono realizzati mediante lavoro umano. L'ulteriore classificazione in classi specifiche deriva sia da considerazioni di tipo funzionale che dal "comportamento" geometrico dei manufatti al variare della scala.

**CLASSE: Manufatto industriale (MN\_IND - 020201)**

*Classe con istanze monoscala*

|                                 | NC1      | NC5      |
|---------------------------------|----------|----------|
| <b>Popolamento della classe</b> | <b>P</b> | <b>P</b> |

**Definizione**

Sono definiti in questa classe i manufatti di varia natura accessori allo sviluppo di attività o servizi industriali, all'interno di aree specifiche o opportunamente recintati

| <b>Attributi</b>   |                  |   |  |  |          |          |
|--|------------------|---|--|--|----------|----------|
| <b>Attributi della classe</b>  |                  |   |  |  | NC1      | NC5      |
| <b>02020101</b>  | <b>MN_IND_TY</b> | <b>tipo</b>                             | <b>Enum</b>  |  | <b>P</b> | <b>P</b> |
| attributo di esplicitazione del tipo di manufatto in corrispondenza della sua funzionalità<br>NOTE: i manufatti sono articolati in macro-categorie ed istanziati poi per tipologia |                  |   |  |  |          |          |
| <b>Dominio (Tipo)</b>  |                  |   |  |  | NC1      | NC5      |
| <b>01</b>  |                  | <b>cabina trasformazione energia</b>    | Costruzione adibita al collegamento di una linea elettrica, in entrata, con un'altra, in uscita, di tensione più bassa ed adatta alla distribuzione dell'energia elettrica a breve distanza per l'esigenza dei vari utenti. Alcune cabine elettriche hanno visibile solo la linea di ingresso poiché la linea di distribuzione è interrata. Le cabine elettriche sono in progressivo abbandono per cui esistono molti casi di cabina elettrica non più utilizzata. |  | <b>P</b> | <b>P</b> |
| <b>02</b>  |                  | <b>cabina rete acqua</b>                | cabina di alloggiamento e di smistamento della rete dell'acqua.  |  | <b>P</b> | <b>P</b> |
| <b>03</b>  |                  | <b>cabina rete gas</b>                  | costruzione all'interno del quale sono alloggiati gli impianti per la modifica di pressione di distribuzione   |  | <b>P</b> | <b>P</b> |
| <b>04</b>  |                  | <b>aeromotore</b>                       | dispositivo che serve ad utilizzare l'energia cinetica del vento trasformandola in meccanica: mulino a vento...  |  | <b>P</b> | <b>P</b> |
| <b>05</b>  |                  | <b>torre di raffreddamento</b>          |  |  | <b>P</b> | <b>P</b> |
| <b>06</b>  |                  | <b>ciminiera</b>                        | Costruzione di forma circolare isolata o più spesso in prossimità di complessi industriali, e camino a tiraggio naturale di elevata altezza per impianti industriali.  |  | <b>P</b> | <b>P</b> |
| <b>07</b>  |                  | <b>contenitore industriale protetto</b> |  |  | <b>P</b> | <b>P</b> |
| <b>0703</b>  |                  | <b>silo</b>                             | Costruzione a forma di torre cilindrica o prismatica, con dispositivi di carico e scarico, adibita al deposito e alla conservazione di cereali e foraggio ma   |  | <b>P</b> | <b>P</b> |



|   |                   |   |   |          |          |
|---|-------------------|---|---|----------|----------|
|   |                   |   | anche di minerali e di prodotti chimici.  |          |          |
|   | <b>0702</b>       | <b>serbatoio</b>                                | recipiente coperto, anche di grandi dimensioni e forma varia (interrato, fuori terra o sopraelevato da un'ideale struttura), costruito in muratura, cemento armato o metallo, destinato a contenere acqua o prodotti chimici per uso civile e/o industriale   | <b>P</b> | <b>P</b> |
|   | <b>070203</b>     | <b>serbatoio pensile</b>                        |   | <b>P</b> | <b>P</b> |
|   | <b>070202</b>     | <b>serbatoio in superficie</b>                  |   | <b>P</b> | <b>P</b> |
|   | <b>070201</b>     | <b>serbatoio interrato</b>                      |   | <b>P</b> | <b>P</b> |
|   | <b>0701</b>       | <b>cisterna</b>                                 | serbatoio o deposito di liquidi, tipicamente acqua piovana  | <b>P</b> | <b>P</b> |
|   | <b>08</b>         | <b>manufatti di impianti produzione energia</b> |   | <b>P</b> | <b>P</b> |
|   | <b>0803</b>       | <b>pannello solare</b>                          |   | <b>P</b> | <b>P</b> |
|   | <b>0802</b>       | <b>pannello fotovoltaico</b>                    |   | <b>P</b> | <b>P</b> |
|   | <b>0801</b>       | <b>pala eolica</b>                              |   | <b>P</b> | <b>P</b> |
|   | <b>09</b>         | <b>pozzo captazione/stazione di pompaggio</b>   |   | <b>P</b> | <b>P</b> |
|   | <b>10</b>         | <b>forno</b>                                    |   | <b>P</b> | <b>P</b> |
|   | <b>11</b>         | <b>vasca</b>                                    | vasca di raccolta liquidi a cielo aperto, non ulteriormente qualificata   | <b>P</b> | <b>P</b> |
|   | <b>12</b>         | <b>torre piezometrica</b>                       | opera idraulica, interrata o elevata dal piano di campagna, impiegata per smorzare gli effetti dei colpi d'ariete, realizzata in muratura ed avente la forma di un camino molto alto aperto alla sommità e spesso collegato ad una vasca di espansione. Può non essere collegata a linee di approvvigionamento idrico | <b>P</b> | <b>P</b> |
|   | <b>13</b>         | <b>serra</b>                                    | locale a chiusure orizzontali e verticali per lo più trasparenti adibito alla conservazione e coltivazione di specie vegetali bisognose di particolari condizioni climatiche.<br>NOTE: serra stabile  | <b>P</b> | <b>P</b> |
|   | <b>14</b>         | <b>idrovoltaica</b>                             |   | <b>P</b> | <b>P</b> |
|   | <b>15</b>         | <b>abbeveratoio</b>                             |   | <b>P</b> | <b>P</b> |
|   | <b>95</b>         | <b>altro</b>                                    | Valore assunto dall'istanza ma non previsto dalla specifica.  | <b>P</b> | <b>P</b> |
|   |                   |   |   |          |          |
| <b>02020108</b>   | <b>MN_IND_LIV</b> | <b>livello</b>                                  | <b>Integer</b>  | <b>P</b> | <b>P</b> |
| Definisce la posizione relativa dell'oggetto rispetto al suolo. Può assumere valori compresi nel seguente intervallo: -n,..., -2, -1, 0, +1, +2,..., +n |                   |   |   |          |          |
| <b>02020109</b>   | <b>MN_IND_SO</b>  | <b>sotterraneo</b>                              | <b>Enum</b>   | <b>P</b> | <b>P</b> |
| specifica se un manufatto industriale è sotterraneo   |                   |   |   |          |          |

|    |                              |                     |                                |     |     |
|----|------------------------------|---------------------|--------------------------------|-----|-----|
|    | <i>Dominio (Sotterraneo)</i> |                     |                                | NC1 | NC5 |
|    | 01                           | non sotterraneo     |                                | P   | P   |
|    | 02                           | sotterraneo         |                                | P   | P   |
|    |                              |                     |                                |     |     |
| 81 | ME                           | metadati di istanza | Metadati di istanza (DataType) | P   | P   |

|   |           |            |                                  |   |                               |                 |     |     |
|---|-----------|------------|----------------------------------|---|-------------------------------|-----------------|-----|-----|
| Componenti spaziali della classe  |           |            |                                  |   |                               |                 | NC1 | NC5 |
| 020201205   |           | MN_IND_SUP | Sup_riferimento                  | GU_CXSurfaceB3D - Complex Surface Boundary 3D |                               |                 | PCP | PCP |
| Si acquisisce la superficie piana dei manufatti corrispondenti all'attributo "Tipo". Si considera la superficie di ingombro dei manufatti al suolo o di proiezione della base quando sollevata (ad es. per scala adiacente edificio ma a sbalzo).<br>NOTE: superficie piana il cui contorno è la proiezione dell'anello 3D corrispondente   |           |            |                                  |   |                               |                 |     |     |
|   | 02020102  | MN_IND_QE  | quota estrusione sup_riferimento | Real  |                               |                 |     |     |
|   | 02020103  | MN_IND_EX  | tipo estrusione sup_riferimento  | Enum  |                               |                 |     |     |
| Dominio (Tipo estrusione sup_riferimento)   |           |            |                                  |   |                               |                 | NC1 | NC5 |
|   |           | 01         | estrusione in quota              |   |                               |                 |     |     |
|   |           | 02         | altezza                          |   |                               |                 |     |     |
| Attributi di questa componente spaziale   |           |            |                                  |   |                               |                 | NC1 | NC5 |
|   | 02020120  | MN_IND_CON | Tipo_contorno                    | Enum  | aTratti sul<br>contorno 3D su | Sup_riferimento |     |     |
|   |           |            | contorno fisico o fittizio       |   |                               |                 |     |     |
| Dominio (Tipo_contorno)   |           |            |                                  |   |                               |                 | NC1 | NC5 |
|   |           | 01         | contorno fisico                  |   |                               |                 |     |     |
|   |           | 02         | contorno fittizio                |   |                               |                 |     |     |
|   | 020201207 | MN_IND_SZ  | Sezione [0..1]                   | GU_CXSurfaceB3D - Complex Surface Boundary 3D |                               |                 |     |     |
| NOTA: è prevista cardinalità [0..*], ma il linguaggio GeoUML prevede nel caso di geoattribute che le possibili cardinalità siano [0..1], ovvero un geoattribute opzionale, o [1], ovvero un geoattribute obbligatorio. Se perciò è possibile che un manufatto sia descritto da più di una sezione deve essere definita una classe specifica "Sezione di manufatto industriale" che deve essere associata alla classe "Manufatto industriale". E' una modalità analoga al rapporto esistente tra Unità Volumetrica ed Edificio |           |            |                                  |   |                               |                 |     |     |
|   | 02020104  | MN_IND_SZQ | quota estrusione sezione         | Real  |                               |                 |     |     |
|   | 02020105  | MN_IND_SZE | tipo estrusione sezione          | Enum  |                               |                 |     |     |
| Dominio (Tipo estrusione sezione)   |           |            |                                  |   |                               |                 | NC1 | NC5 |
|   |           | 01         | estrusione in quota              |   |                               |                 |     |     |
|   |           | 02         | altezza                          |   |                               |                 |     |     |
|   | 020201208 | MN_IND_CP  | Copertura [0..1]                 | GU_CXSurfaceB3D - Complex Surface Boundary 3D |                               |                 |     |     |

|  |  |            |                               |      |  |     |     |
|--|--|------------|-------------------------------|------|--|-----|-----|
|  | 02020106                                   | MN_IND_CPQ | quota estrusione<br>copertura | Real |  |     |     |
|  | 02020107                                   | MN_IND_CPE | tipo estrusione<br>copertura  | Enum |  |     |     |
|  | <i>Dominio (Tipo estrusione copertura)</i> |            |                               |      |  | NC1 | NC5 |
|  | 01   |            | estrusione in quota           |      |  |     |     |
|  | 02   |            | altezza                       |      |  |     |     |

**CLASSE: Manufatto monumentale e di arredo urbano (MN\_MAU - 020202)****Classe con istanze monoscala**

|                                 | NC1      | NC5      |
|---------------------------------|----------|----------|
| <b>Popolamento della classe</b> | <b>P</b> | <b>P</b> |

**Definizione**

Sono qui identificati i manufatti monumentali e di arredo urbano con importante occupazione spaziale riconducibile alla descrizione mediante volumi elementari ed al modello tridimensionale proposto. Invece gli elementi di arredo urbano per i quali interessa la sola posizione sono descritti nella classe di localizzazione dei manufatti edilizi o di arredo/igiene urbana.

| Attributi              |            |   |  |  |     |     |
|------------------------|------------|---|--|--|-----|-----|
| Attributi della classe |            |   |  |  | NC1 | NC5 |
| 02020201               | MN_MAU_TY  | tipo  | Enum   |  | P   | P   |
|                        |            | Dominio (Tipo)  |  |  | NC1 | NC5 |
|                        | 01         | fontana   | impianto per la distribuzione dell'acqua, proveniente direttamente da una sorgente o trasportata da un acquedotto, utilizzata per uso civile; vasca artificiale, in cui ricadono uno o più getti d'acqua, collocata per motivi ornamentali in una piazza, in un giardino, in un palazzo ecc. |  | P   | P   |
|                        | 02         | monumento   | sculture o strutture architettoniche (obelischi, colonne, cippi, lapidi ecc.) di apprezzabili dimensioni ed in genere di valore artistico destinate ad onorare la memoria di un personaggio e/o ricordare una figura o avvenimento importante  |  | P   | P   |
|                        | 03         | gazebo  |  |  | P   | P   |
|                        | 04         | capitello   |  |  | P   | P   |
|                        | 05         | lavatoio  |  |  | P   | P   |
|                        | 06         | tabernacolo   |  |  | P   | P   |
|                        | 95         | altro   | Valore assunto dall’istanza ma non previsto dalla specifica.   |  | P   | P   |
|                        |            |   |  |  |     |     |
| 02020208               | MN_MAU_LIV | livello   | Integer  |  | P   | P   |
|                        |            | Definisce la posizione relativa dell'oggetto rispetto al suolo. Può assumere valori compresi nel seguente intervallo: -n,..., -2, -1, 0, +1, +2,..., +n |  |  |     |     |
| 81                     | ME         | metadati di istanza   | Metadati di istanza (DataType)   |  | P   | P   |

| <b>Componenti spaziali della classe</b> |                   |   |  |  | NC1        | NC5        |
|---|-------------------|---|--|--|------------|------------|
| <b>020202101</b>                        | <b>MN_MAU_SUP</b> | <b>Sup_riferimento</b>                  | <b>GU_CXSurfaceB3D - Complex Surface Boundary 3D</b> |  | <b>PCP</b> | <b>PCP</b> |
| <b>02020202</b>                         | <b>MN_MAU_QE</b>  | <b>quota estrusione sup_riferimento</b> | <b>Real</b>  |  |            |            |

|   |   |   |                                    |  |                               |                 |     |     |
|---|---|---|------------------------------------|--|-------------------------------|-----------------|-----|-----|
|   | 02020203                                | MN_MAU_EX                                 | tipo estrusione<br>sup_riferimento | Enum   |                               |                 |     |     |
|   |   | Dominio (Tipo estrusione sup_riferimento) |                                    |  |                               |                 | NC1 | NC5 |
|   |   | 01  | estrusione in quota                |  |                               |                 |     |     |
|   |   | 02  | altezza                            |  |                               |                 |     |     |
|   | Attributi di questa componente spaziale |   |                                    |  |                               |                 | NC1 | NC5 |
|   | 02020220                                | MN_MAU_CO<br>N                            | Tipo_contorno                      | Enum   | aTratti sul<br>contorno 3D su | Sup_riferimento |     |     |
|   |   |   | contorno fisico o fittizio         |  |                               |                 |     |     |
|   |   | Dominio (Tipo_contorno)                   |                                    |  |                               |                 | NC1 | NC5 |
|   |   | 01  | contorno fisico                    |  |                               |                 |     |     |
|   |   | 02  | contorno fittizio                  |  |                               |                 |     |     |
|   | 020202102                               | MN_MAU_SZ                                 | Sezione [0..1]                     | GU_CXSurfaceB3D - Complex Surface<br>Boundary 3D |                               |                 |     |     |
| NOTA: è prevista cardinalità [0..*], ma il linguaggio GeoUML prevede nel caso di geoattribute che le possibili cardinalità siano [0..1], ovvero un geoattribute opzionale, o [1], ovvero un geoattribute obbligatorio. Se perciò è possibile che un manufatto sia descritto da più di una sezione deve essere definita una classe specifica "Sezione di manufatto industriale" che deve essere associata alla classe "Manufatto industriale". E' una modalità analoga al rapporto esistente tra Unità Volumetrica ed Edificio |   |   |                                    |  |                               |                 |     |     |
|   | 02020204                                | MN_MAU_SZQ                                | quota estrusione<br>sezione        | Real   |                               |                 |     |     |
|   | 02020205                                | MN_MAU_SZE                                | tipo estrusione sezione            | Enum   |                               |                 |     |     |
|   |   | Dominio (Tipo estrusione sezione)         |                                    |  |                               |                 | NC1 | NC5 |
|   |   | 01  | estrusione in quota                |  |                               |                 |     |     |
|   |   | 02  | altezza                            |  |                               |                 |     |     |
|   | 020202103                               | MN_MAU_CP                                 | Copertura                          | GU_CXSurfaceB3D - Complex Surface<br>Boundary 3D |                               |                 |     |     |
|   | 02020206                                | MN_MAU_CPQ                                | quota estrusione<br>copertura      | Real   |                               |                 |     |     |
|   | 02020207                                | MN_MAU_CPE                                | tipo estrusione<br>copertura       | Enum   |                               |                 |     |     |
|   |   | Dominio (Tipo estrusione copertura)       |                                    |  |                               |                 | NC1 | NC5 |
|   |   | 01  | estrusione in quota                |  |                               |                 |     |     |
|   |   | 02  | altezza                            |  |                               |                 |     |     |

**CLASSE:** Attrezzatura sportiva (ATTR\_SP - 020204)

*Classe con istanze monoscala*

|                                 | NC1      | NC5      |
|---------------------------------|----------|----------|
| <i>Popolamento della classe</i> | <b>P</b> | <b>P</b> |

### Definizione

Sono definite le attrezzature di del suolo per lo svolgimento delle attività sportive, quindi ad esempio le tipologie di piste e campi da gioco oltre che di piscine.

| <i>Attributi</i>              |            |   |  |  |     |     |
|-------------------------------|------------|---|--|--|-----|-----|
| <i>Attributi della classe</i> |            |   |  |  | NC1 | NC5 |
| 02020401                      | ATTR_SP_TY | tipo                                    | Enum   |  | P   | P   |
| <i>Dominio (Tipo)</i>         |            |   |  |  | NC1 | NC5 |
|                               | 01         | vasca, piscina scoperta                 | vasca artificiale di dimensioni e forma varia, riempita di acqua depurata e rinnovata, destinata ai bagni ed alla pratiche sportive acquatiche |  | P   | P   |
|                               | 0103       | vasca                                   |  |  | P   | P   |
|                               | 0102       | piscina ad uso residenziale             |  |  | P   | P   |
|                               | 0101       | piscina di impianto sportivo            |  |  | P   | P   |
|                               | 02         | campi sportivi                          |  |  | P   | P   |
|                               | 0208       | campo da pallamano/campo polifunzionale |  |  | P   | P   |
|                               | 0207       | campo rugby                             |  |  | P   | P   |
|                               | 0206       | campo da baseball                       | superficie predisposta secondo le norme relative all'attività del gioco del baseball   |  | P   | P   |
|                               | 0205       | campo bocce                             |  |  | P   | P   |
|                               | 0204       | campo basket, volley                    |  |  | P   | P   |
|                               | 0203       | campo calcetto                          |  |  | P   | P   |
|                               | 0202       | campo tennis                            |  |  | P   | P   |
|                               | 0201       | campo calcio                            | superficie predisposta secondo le norme relative all'attività del gioco del calcio   |  | P   | P   |
|                               | 08         | pista                                   |  |  | P   | P   |
|                               | 0807       | pista pattinaggio                       |  |  | P   | P   |
|                               | 0806       | pista da sci                            | percorso naturale o artificiale delimitato e attrezzato per lo svolgimento delle competizioni e della pratica degli sport invernali            |  | P   | P   |
|                               | 0805       | ippodromo                               | pista su terreno attrezzato per lo svolgimento di gare ippiche al galoppo o al trotto  |  | P   | P   |

|   |            |                        |  |   |   |
|---|------------|------------------------|--|---|---|
|   | 0804       | velodromo              |  | P | P |
|   | 0803       | pista gokart           |  | P | P |
|   | 0802       | autodromo              |  | P | P |
|   | 0801       | pista per atletica     |  | P | P |
|   | 10         | tiro a segno, poligono |  | P | P |
|   | 15         | gradinata              | descrive le gradinate degli spalti di impianti sportivi      | P | P |
|   | 95         | altro                  | Valore assunto dall'istanza ma non previsto dalla specifica. | P | P |
|   |            |                        |  |   |   |
| 02020404  | ATTR_SP_LV | livello                | Integer  | P | P |
| Definisce la posizione relativa dell'oggetto rispetto al suolo. Può assumere valori compresi nel seguente intervallo: -n,..., -2, -1, 0, +1, +2,..., +n |            |                        |  |   |   |
| 81  | ME         | metadati di istanza    | Metadati di istanza (DataType)                               | P | P |

|                                  |   |                           |                            |   |                               |            |     |     |
|----------------------------------|---|---------------------------|----------------------------|---|-------------------------------|------------|-----|-----|
| Componenti spaziali della classe |   |                           |                            |   |                               |            | NC1 | NC5 |
| 020204101                        |   | ATTR_SP_SU                | Estensione                 | GU_CXSurfaceB3D - Complex Surface Boundary 3D |                               |            | P   | P   |
|                                  | 02020402                                | ATTR_SP_QE                | quota estrusione           | Real  |                               |            |     |     |
|                                  | 02020403                                | ATTR_SP_EX                | tipo estrusione            | Enum  |                               |            |     |     |
|                                  |   | Dominio (Tipo estrusione) |                            |   |                               |            | NC1 | NC5 |
|                                  |   | 01                        | estrusione in quota        |   |                               |            |     |     |
|                                  |   | 02                        | altezza                    |   |                               |            |     |     |
|                                  | Attributi di questa componente spaziale |                           |                            |   |                               |            | NC1 | NC5 |
|                                  | 02020420                                | ATTR_SP_CO                | Tipo_contorno              | Enum  | aTratti sul<br>contorno 3D su | Estensione |     |     |
|                                  |   |                           | contorno fisico o fittizio |   |                               |            |     |     |
|                                  |   | Dominio (Tipo_contorno)   |                            |   |                               |            | NC1 | NC5 |
|                                  |   | 01                        | contorno fisico            |   |                               |            |     |     |
|                                  |   | 02                        | contorno fittizio          |   |                               |            |     |     |

**CLASSE:** Manufatto d' infrastruttura di trasporto (MAN\_TR - 020205)

*Classe con istanze monoscala*

|                                 |     |     |
|---------------------------------|-----|-----|
|                                 | NC1 | NC5 |
| <i>Popolamento della classe</i> | P   | P   |

### Definizione

Sono definiti in questa classe gli oggetti generalmente associati alle infrastrutture di trasporto in quanto insistono sulla sede stradale e hanno funzione accessoria di regolamentazione del traffico. Vi appartengono manufatti di spartitraffico, rotonda, ecc...altre strutture connesse alle infrastrutture di trasporto ma abitabili ed accessibili sono definite nell'edificato (barriera autostradale, stazioni di servizio ecc...

| <i>Attributi</i>              |   |  |  |  |     |     |
|-------------------------------|---|--|--|--|-----|-----|
| <i>Attributi della classe</i> |   |  |  |  | NC1 | NC5 |
| 02020501                      | MAN_TR_TY   | tipo                                       | Enum   |  | P   | P   |
|                               | <i>Dominio (Tipo)</i>   |  |  |  | NC1 | NC5 |
|                               | 01  | spartitraffico                             |  |  | P   | P   |
|                               | 02  | isola di traffico                          |  |  | P   | P   |
|                               | 03  | rotatoria                                  |  |  | P   | P   |
|                               | 06  | pista di rullaggio                         |  |  | P   | P   |
|                               | 07  | pista aeroporto non qualificata            |  |  | P   | P   |
|                               | 08  | piattaforma decollo atterraggio elicotteri |  |  | P   | P   |
|                               | 09  | rampa                                      |  |  | P   | P   |
|                               | 10  | piano di carico                            |  |  | P   | P   |
|                               | 11  | piattaforma girevole                       |  |  | P   | P   |
|                               | 12  | banchina/ marciapiede ferroviario          |  |  | P   | P   |
|                               | 13  | gradinata sospesa                          |  |  | P   | P   |
|                               | 95  | altro                                      | Valore assunto dall'istanza ma non previsto dalla specifica. |  | P   | P   |
| 02020504                      | MAN_TR_LIV  | livello                                    | Integer  |  | P   | P   |
|                               | Definisce la posizione relativa dell'oggetto rispetto al suolo. Può assumere valori compresi nel seguente intervallo: -n,..., -2, -1, 0, +1, +2,..., +n |  |  |  |     |     |
| 02020505                      | MAN_TR_VRD  | copertura                                  | Enum   |  |     |     |
|                               | <i>Dominio (Copertura)</i>  |  |  |  | NC1 | NC5 |
|                               | 01  | verde                                      |  |  |     |     |
|                               | 02  | altra copertura                            |  |  |     |     |



|    |    |                     |                                |   |   |
|----|----|---------------------|--------------------------------|---|---|
| 81 | ME | metadati di istanza | Metadati di istanza (DataType) | P | P |
|----|----|---------------------|--------------------------------|---|---|

|                                  |   |                           |                            |   |                               |                 |     |     |
|----------------------------------|---|---------------------------|----------------------------|---|-------------------------------|-----------------|-----|-----|
| Componenti spaziali della classe |   |                           |                            |   |                               |                 | NC1 | NC5 |
| 020205101                        |   | MAN_TR_SUP                | Sup_riferimento            | GU_CXSurfaceB3D - Complex Surface Boundary 3D |                               |                 | PCL | PCL |
|                                  | 02020502                                | MAN_TR_QE                 | quota estrusione           | Real  |                               |                 |     |     |
|                                  | 02020503                                | MAN_TR_EX                 | tipo estrusione            | Enum  |                               |                 |     |     |
|                                  |   | Dominio (Tipo estrusione) |                            |   |                               |                 | NC1 | NC5 |
|                                  |   | 01                        | estrusione in quota        |   |                               |                 |     |     |
|                                  |   | 02                        | altezza                    |   |                               |                 |     |     |
|                                  | Attributi di questa componente spaziale |                           |                            |   |                               |                 | NC1 | NC5 |
|                                  | 02020520                                | MAN_TR_CON                | Tipo_contorno              | Enum  | aTratti sul<br>contorno 3D su | Sup_riferimento |     |     |
|                                  |   |                           | contorno fisico o fittizio |   |                               |                 |     |     |
|                                  |   | Dominio (Tipo_contorno)   |                            |   |                               |                 | NC1 | NC5 |
|                                  |   | 01                        | contorno fisico            |   |                               |                 |     |     |
|                                  |   | 02                        | contorno fittizio          |   |                               |                 |     |     |

**CLASSE: Area attrezzata del suolo (AATT - 020206)****Classe con istanze monoscala**

|                                 | NC1      | NC5      |
|---------------------------------|----------|----------|
| <b>Popolamento della classe</b> | <b>P</b> | <b>P</b> |

**Definizione**

Sono definiti in questa classe tutte quelle aree in genere di pertinenza di una data unità insediativa, accessorie all'edificio, e che definiscono o spazi interni a questi (cavedi, chiostri etc...) o spazi aperti diversamente attrezzati a seconda degli usi. Vi appartengono ad esempio i cortili o le resedi, ma anche, in particolare nelle case sparse rurali, le aie. Possono costituire aree a complemento dell'edificio nelle unità insediative. In tali aree inoltre possono insistere manufatti od attrezzature specifiche per lo svolgimento di particolari attività (sportive, produttive, residenziali in genere, etc...).

| Attributi              |   |   |  |  |     |     |
|------------------------|---|---|--|--|-----|-----|
| Attributi della classe |   |   |  |  | NC1 | NC5 |
| 02020601               | AATT_TY   | tipo  | Enum   |  | P   | P   |
|                        | Dominio (Tipo)  |   |  |  | NC1 | NC5 |
|                        | 01  | cortile   |  |  | P   | P   |
|                        | 02  | corte   |  |  | P   | P   |
|                        | 03  | resede, spazio esterno generico                 |  |  | P   | P   |
|                        | 04  | cavedio   |  |  | P   | P   |
|                        | 05  | chiostro  |  |  | P   | P   |
|                        | 06  | spazio interno generico                         |  |  | P   | P   |
|                        | 07  | aia   |  |  | P   | P   |
|                        | 08  | area antropizzata non ulteriormente qualificata |  |  | P   | P   |
|                        | 09  | violetto di accesso                             |  |  | P   | P   |
|                        | 10  | area di inumazione                              |  |  | P   | P   |
|                        | 95  | altro   | Valore assunto dall’istanza ma non previsto dalla specifica. |  | P   | P   |
|                        |   |   |  |  |     |     |
| 02020602               | AATT_LIV  | livello   | Integer  |  | P   | P   |
|                        | Definisce la posizione relativa dell'oggetto rispetto al suolo. Può assumere valori compresi nel seguente intervallo: -n,..., -2, -1, 0, +1, +2,..., +n |   |  |  |     |     |
| 81                     | ME  | metadati di istanza                             | Metadati di istanza (DataType)                               |  | P   | P   |

|  |          |                 |   |  |     |     |
|--|----------|-----------------|---|--|-----|-----|
| <i>Componenti spaziali della classe</i>        |          |                 |   |  | NC1 | NC5 |
| 020206101                                      | AATT_SUP | Sup_riferimento | GU_CXSurfaceB3D - Complex Surface Boundary 3D |  | P   | P   |
| <i>Attributi di questa componente spaziale</i> |          |                 |   |  | NC1 | NC5 |

|  |                                |           |                   |      |                               |                 |     |     |
|--|--------------------------------|-----------|-------------------|------|-------------------------------|-----------------|-----|-----|
|  | 02020620                       | AATT_CONT | Tipo_contorno     | Enum | aTratti sul<br>contorno 3D su | Sup_riferimento |     |     |
|  | <i>Dominio (Tipo_contorno)</i> |           |                   |      |                               |                 | NC1 | NC5 |
|  | 01                             |           | contorno fisico   |      |                               |                 |     |     |
|  | 02                             |           | contorno fittizio |      |                               |                 |     |     |

**CLASSE:** Sostegno a traliccio (TRALIC - 020207)

**Classe con istanze monoscala**

|                                 | NC1      | NC5      |
|---------------------------------|----------|----------|
| <b>Popolamento della classe</b> | <b>P</b> | <b>P</b> |

### Definizione

Questa classe raccoglie le entità che costituiscono sia i supporti a traliccio per lo sviluppo degli impianti a fune o di degli impianti di energia, sia le entità isolate, come le antenne che hanno la funzione di posizionare ad una data altezza delle apparecchiature di ricezione-emissione (radio, TV...). Tali entità sono accomunate da queste specifiche funzioni e dalla natura geometrica che fa prevalere lo sviluppo in quota sulle altre.

Vedi: Traliccio di sostegno cavi elettrici

### Figure

- Traliccio di sostegno cavi elettrici

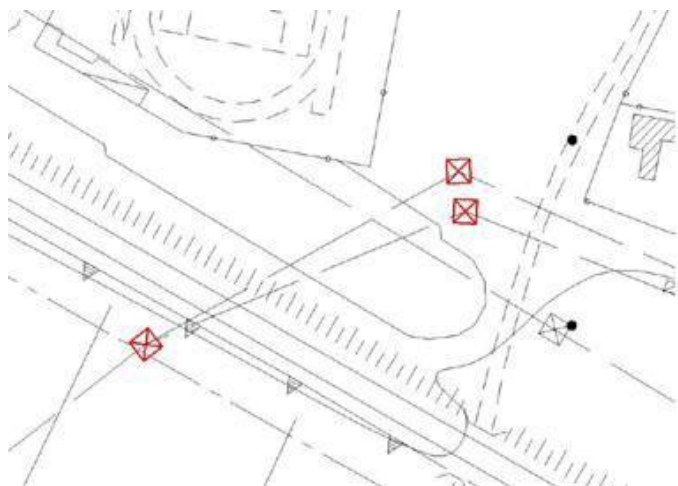

| <b>Attributi</b>                         |                     |   |      |     |     |
|--|---------------------|---|------|-----|-----|
| <b>Attributi della classe</b>            |                     |   |      | NC1 | NC5 |
| 02020701                                 | TRAL_TY             | tipo  | Enum | P   | P   |
| definizione della tipologia del sostegno |                     |   |      |     |     |
| <b>Dominio (Tipo traliccio)</b>          |                     |   |      | NC1 | NC5 |
| 08                                       | antenna, ripetitore | Antenna, ripetitore: struttura verticale facente parte integrante del dispositivo atto alla trasmissione e/o ricezione di onde radio oppure parabola riflettente di grandi dimensioni avente la stessa funzione |      | P   | P   |
| 09                                       | traliccio           |   |      | P   | P   |
| 0902                                     | intermedio          |   |      | P   | P   |
| 0901                                     | di interramento     |   |      | P   | P   |
| 10                                       | torre metallica     |   |      | P   | P   |

|   |            |                                  |  |     |     |
|---|------------|----------------------------------|--|-----|-----|
| 02020702  | TRAL_IMP   | impianto                         | Enum   | P   | P   |
| tipo di impianto per il quale l'oggetto è sostegno<br>NOTE: relazione con le infrastrutture di trasporto a fune o con le reti tecnologiche              |            |                                  |  |     |     |
| <i>Dominio (Impianto)</i>   |            |                                  |  | NC1 | NC5 |
| 01  |            | di cabinovia                     |  | P   | P   |
| 02  |            | di seggiovia                     |  | P   | P   |
| 03  |            | di funivia                       |  | P   | P   |
| 05  |            | di teleferica                    |  | P   | P   |
| 06  |            | di linea elettrica               |  | P   | P   |
| 07  |            | di linea telefonica              |  | P   | P   |
| 08  |            | di impianto di telecomunicazione |  | P   | P   |
| 95  |            | altro                            | Valore assunto dall'istanza ma non previsto dalla specifica. | P   | P   |
|   |            |                                  |  |     |     |
| 02020703  | TRAL_QSO   | quota massima del sostegno       | Real   | P   | P   |
| valore della quota nel punto più elevato del sostegno<br>NOTE: è funzionale alla determinazione dell'altezza del sostegno a traliccio                   |            |                                  |  |     |     |
| 02020704  | TRAL_QC_MX | quota massima attacco dei cavi   | Real   |     |     |
| valore della quota nel punto più elevato di attacco dei cavi<br>NOTE: è funzionale alla determinazione del range in quota di sviluppo della catenaria   |            |                                  |  |     |     |
| 02020705  | TRAL_QC_MN | quota minima attacco dei cavi    | Real   |     |     |
| valore della quota nel punto più basso di attacco dei cavi<br>NOTE: è funzionale alla determinazione del range in quota di sviluppo della catenaria     |            |                                  |  |     |     |
| 02020706  | TRALIC_LIV | livello                          | Integer  | P   | P   |
| Definisce la posizione relativa dell'oggetto rispetto al suolo. Può assumere valori compresi nel seguente intervallo: -n,..., -2, -1, 0, +1, +2,..., +n |            |                                  |  |     |     |
| 81  | ME         | metadati di istanza              | Metadati di istanza (DataType)                               | P   | P   |

|  |          |                   |   |     |     |
|--|----------|-------------------|---|-----|-----|
| <i>Componenti spaziali della classe</i>  |          |                   |   | NC1 | NC5 |
| 020207202  | TRAL_FON | Fondazione [0..1] | GU_CXSurfaceB3D - Complex Surface Boundary 3D |     |     |
| si acquisiscono gli anelli di stacco delle fondazioni del sostegno a traliccio al suolo se acquisibili alla scala.   |          |                   |   |     |     |
| 020207204  | TRAL_BAS | Sup_base          | GU_CXSurfaceB3D - Complex Surface Boundary 3D | PCP | PCP |
| si acquisisce la superficie di ingombro al suolo del sostegno<br>NOTE: superficie che può collassare in punto quando non rilevabile alla scala. Ha come contorno la proiezione planare del corrispondente anello 3D. |          |                   |   |     |     |

**CLASSE: Palo (PALO - 020208)***Classe con istanze monoscala*

|                                 | NC1      | NC5      |
|---------------------------------|----------|----------|
| <i>Popolamento della classe</i> | <b>P</b> | <b>P</b> |

**Definizione**

Sono descritte in questa classe le entità costituite da pali semplici in legno o di altro materiale ma che non sono mai costituiti da struttura di tipo reticolare o comunque di sezione considerevole. Pertanto a tutte le scale questi elementi sono rappresentati con entità puntiformi eventualmente con opportuna vestizione grafica.

| <i>Attributi</i>              |   |  |   |  |
|-------------------------------|---|--|---|--|
| <i>Attributi della classe</i> |   |  |   |  |
|                               |   |  |   |  |
| <b>02020802</b>               | <b>PALO_IMP</b>   | <b>impianto</b>                                | <b>Enum</b>   |  |
|                               | tipo di impianto per il quale l'entità è sostegno<br>NOTE: relazione con le infrastrutture di trasporto a fune o con le reti tecnologiche |  |   |  |
| <i>Dominio (Impianto)</i>     |   |  |   |  |
|                               |   |  |   |  |
| <b>01</b>                     |   | <b>di elettrificazione ferroviaria</b>         |   |  |
| <b>02</b>                     |   | <b>di seggiovia</b>                            |   |  |
| <b>03</b>                     |   | <b>di funivia</b>                              |   |  |
| <b>04</b>                     |   | <b>di skilift</b>                              |   |  |
| <b>05</b>                     |   | <b>di teleferica</b>                           |   |  |
| <b>06</b>                     |   | <b>di linea elettrica</b>                      | Struttura verticale, in legno, ferro o cemento, munita di isolatori, destinata a sostenere una linea elettrica a media o bassa tensione.  |  |
| <b>0602</b>                   |   | <b>senza trasformazione elettrica</b>          |   |  |
| <b>0601</b>                   |   | <b>con trasformazione elettrica</b>            | Particolare trasformatore, posizionato su palo, che permette di modificare la tensione di distribuzione dell'energia elettrica.<br>Normalmente, dopo tale trasformatore, la linea elettrica diventa interrata o da esso si diramano più linee elettriche aeree.   |  |
| <b>07</b>                     |   | <b>di linea telefonica</b>                     |   |  |
| <b>08</b>                     |   | <b>di illuminazione pubblica</b>               |   |  |
| <b>0801</b>                   |   | <b>palo di supporto punto di illuminazione</b> | Corrisponde al palo di ancoraggio messo in opera esclusivamente per sostenere il punto luce con appositi cavi. Il palo deve essere mappato in modo differente, secondo il corrispondente attributo, se è di supporto per reti di telecomunicazione o se è palo di sostegno della rete elettrica di adduzione; nella presente classe sono da mappare esclusivamente i pali che servono al sostegno dei punti luce in modo esclusivo. |  |
| <b>0802</b>                   |   | <b>palo di ancoraggio</b>                      |   |  |

|          |           |                        |  |   |   |
|----------|-----------|------------------------|--|---|---|
|          | 95        | altro                  | Valore assunto dall'istanza ma non previsto dalla specifica. | P | P |
| 02020805 | PALO_QMAX | quota massima del palo | Real   |   |   |
| 81       | ME        | metadati di istanza    | Metadati di istanza (DataType)                               | P | P |

|  |          |           |                       |     |     |
|--|----------|-----------|-----------------------|-----|-----|
| <i>Componenti spaziali della classe</i>  |          |           |                       | NC1 | NC5 |
| 020208101  | PALO_POS | Posizione | GU_Point3D - Point 3D | P   | P   |
| punto 3D di posizionamento del centro palo al piede, nel punto di stacco dall'area di sedime |          |           |                       |     |     |

**CLASSE:** Elemento divisorio (EL\_DIV - 020209)

*Classe con istanze monoscala*

|                                 | NC1      | NC5      |
|---------------------------------|----------|----------|
| <i>Popolamento della classe</i> | <b>P</b> | <b>P</b> |

### Definizione

Sono raccolte in questa classe le entità che costituiscono elemento di divisione del territorio assimilabili ad elementi lineari. Le strutture di divisione a spessore o comunque a considerevole sezione anche trasversale come le mura di città ed i bastioni sono definite come classe separata perchè alle grandi scale permane l'acquisizione areale. Pertanto sono raccolte in questa classe tutti gli elementi di divisione artificiale del terreno (palizzate, recinzioni, staccionate ecc...) che non abbiano funzione di sostegno e regimazione, definiti altrove come opere di difesa.

| <i>Attributi</i>              |                   |  |  |  |
|-------------------------------|-------------------|--|--|--|
| <i>Attributi della classe</i> |                   |  |  |  |
|                               |                   |  |  |  |
| <b>02020901</b>               | <b>EL_DIV_TY</b>  | <b>tipo</b>  | <b>Enum</b>  |  |
|                               |                   | tipo di entità divisoria che si sta considerando.            |  |  |
|                               |                   | <b>Dominio (Tipo)</b>  |  |  |
|                               | <b>02</b>         | <b>cancellata</b>  |  |  |
|                               | <b>04</b>         | <b>filo spinato</b>  |  |  |
|                               | <b>13</b>         | <b>rete metallica</b>  |  |  |
|                               | <b>17</b>         | <b>recinzione</b>  | struttura fissa, non costruita in muratura, destinata a delimitare una superficie di terreno scoperto. È realizzata con montanti in legno o profilati di ferro ancorati al terreno che sostengono delle tavole di legno, una rete metallica oppure il filo spinato ed anche con profilati di ferro ancorati a bassi muretti oppure come fila di piante arbustive disposte fittamente che ha la funzione di recintare un terreno oppure proteggere dal vento alcuni tipi di colture (siepe frangivento) . Possono essere strutture più complesse aventi caratteristiche ornamentali come le cancellate e le staccionate |  |
|                               | <b>18</b>         | <b>staccionata</b>   |  |  |
|                               | <b>19</b>         | <b>siepe</b>   |  |  |
|                               | <b>95</b>         | <b>altro</b>   | Valore assunto dall'istanza ma non previsto dalla specifica.   |  |
|                               |                   |  |  |  |
| <b>02020904</b>               | <b>EL_DIV_LIM</b> | <b>attendibilità</b>   | <b>Enum</b>  |  |
|                               |                   | attendibilità dell'individuazione della partizione catastale |  |  |
|                               |                   | <b>Dominio (Attendibilità)</b>                               |  |  |
|                               | <b>01</b>         | <b>certo</b>   |  |  |
|                               | <b>02</b>         | <b>incerto</b>   |  |  |



|    |    |                     |                                |   |   |
|----|----|---------------------|--------------------------------|---|---|
| 81 | ME | metadati di istanza | Metadati di istanza (DataType) | P | P |
|----|----|---------------------|--------------------------------|---|---|

|  |            |  |                                   |            |           |  |     |     |
|--|------------|--|-----------------------------------|------------|-----------|--|-----|-----|
| Componenti spaziali della classe                         |            |  |                                   |            |           |  | NC1 | NC5 |
| 020209102  | EL_DIV_TRA | Tracciato  | GU_CPCurve3D - Composite Curve 3D |            |           |  | P   | P   |
| si acquisisce l'asse dell'elemento di divisione in testa |            |  |                                   |            |           |  |     |     |
| Attributi di questa componente spaziale                  |            |  |                                   |            |           |  | NC1 | NC5 |
| 02020902   | EL_DIV_QE  | Quota estrusione                                       | Real                              | aTratti su | Tracciato |  |     |     |
|  |            | valore della quota dell'elemento divisorio in sommità. |                                   |            |           |  |     |     |
| 02020903   | EL_DIV_EX  | Tipo estrusione  | Enum                              | aTratti su | Tracciato |  |     |     |
| Dominio (Tipo estrusione)                                |            |  |                                   |            |           |  | NC1 | NC5 |
| 01   |            | estrusione in quota                                    |                                   |            |           |  |     |     |
| 02   |            | altezza  |                                   |            |           |  |     |     |

**CLASSE:** Muro o divisione in spessore (MU\_DIV - 020210)

**Classe con istanze monoscala**

|                                 | NC1      | NC5      |
|---------------------------------|----------|----------|
| <b>Popolamento della classe</b> | <b>P</b> | <b>P</b> |

### Definizione

Sono definiti in questa classe i muri e le divisioni acquisite a misura con il loro spessore perché caratterizzate da considerevoli dimensioni. Appartengono a questa classe le antiche mura cittadine, i bastioni, le mura di cinta di fortezze ecc...

Vedi: Le mura bastionate

Peraltro se i muri hanno funzione primaria di sostegno e regimazione, come accade per i muri di sostegno, i muri d'ala ecc...saranno definiti come opere di difesa.

### Figure

- Le mura bastionate

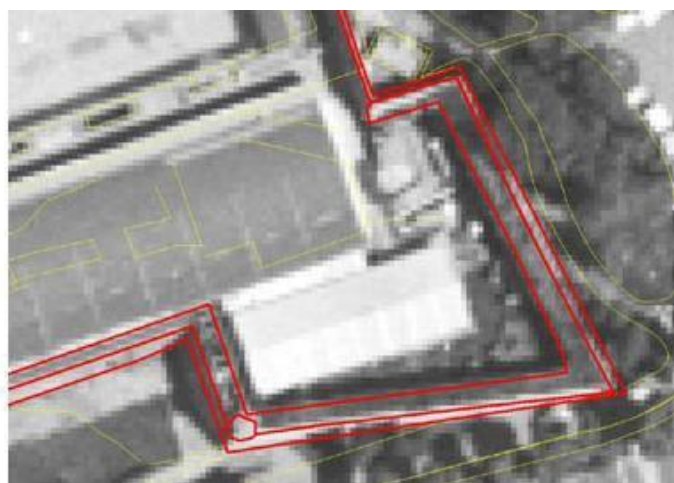
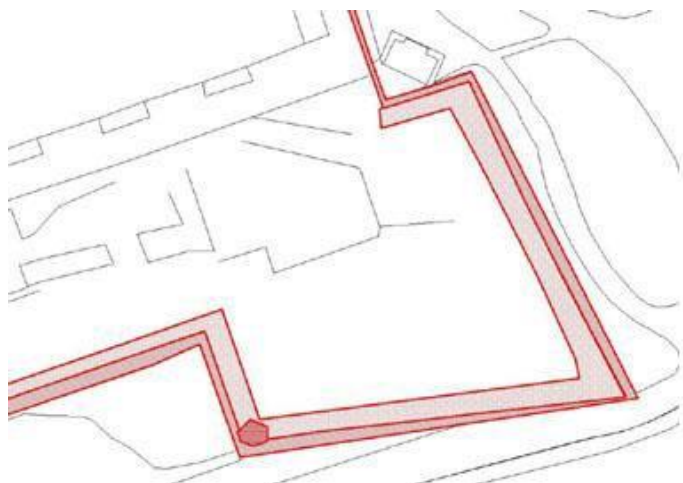

| <b>Attributi</b>              |   |                 |   |  | NC1        | NC5        |
|-------------------------------|---|-----------------|---|--|------------|------------|
| <b>Attributi della classe</b> |   |                 |   |  |            |            |
| <b>02021001</b>               | <b>MU_DIV_TY</b>                                  | <b>tipo</b>     | <b>Enum</b>   |  | <b>P</b>   | <b>P</b>   |
|                               | tipo di entità divisoria che si sta considerando. |                 |   |  |            |            |
|                               | <b>Dominio (Tipo)</b>                             |                 |   |  | <b>NC1</b> | <b>NC5</b> |
|                               | <b>01</b>   | <b>bastione</b> | opera fortificata dei secoli XVI-XIX, costituita da un terrapieno contenuto entro un perimetro poligonale di spesse muraglie, la cui parete esterna si presenta generalmente a scarpata e coronata da un tratto di muro verticale; può esser parte di una fortificazione isolata o di una cinta muraria |  | <b>P</b>   | <b>P</b>   |
|                               | <b>02</b>   | <b>muro</b>     | Struttura realizzata in muratura o con pietrame grezzo senza impiego di legante, destinata a separare e delimitare superfici scoperte di territorio   |  | <b>P</b>   | <b>P</b>   |

|  |      |                        |  |   |   |
|--|------|------------------------|--|---|---|
|  | 0202 | muro a secco           |  | P | P |
|  | 0201 | muro in muratura       |  | P | P |
|  | 03   | divisori               |  | P | P |
|  | 06   | mura di cinta di città | complesso più o meno continuo di opere in muratura, costruite nel corso dei secoli a scopo difensivo lungo il perimetro di città o abitati, costituito da robuste muraglie di varia altezza e spessore intervallate spesso da torri e da porte praticate in corrispondenza delle principali vie di accesso | P | P |
|  | 95   | altro                  | Valore assunto dall'istanza ma non previsto dalla specifica.   | P | P |

|   |            |                     |                                |     |     |
|---|------------|---------------------|--------------------------------|-----|-----|
| 02021002  | MU_DIV_LIV | livello             | Integer                        | P   | P   |
| Definisce la posizione relativa dell'oggetto rispetto al suolo. Può assumere valori compresi nel seguente intervallo: -n,..., -2, -1, 0, +1, +2,..., +n |            |                     |                                |     |     |
| 02021003  | MU_DIV_LIM | attendibilità       | Enum                           |     |     |
| attendibilità dell'individuazione della partizione catastale  |            |                     |                                |     |     |
| Dominio (Attendibilità)   |            |                     |                                | NC1 | NC5 |
| 01  |            | certo               |                                |     |     |
| 02  |            | incerto             |                                |     |     |
| 81  | ME         | metadati di istanza | Metadati di istanza (DataType) | P   | P   |

|  |            |                                  |   |                               |                 |
|--|------------|----------------------------------|---|-------------------------------|-----------------|
| Componenti spaziali della classe   |            |                                  |   | NC1                           | NC5             |
| 020210105  | MU_DIV_SUP | Sup_riferimento                  | GU_CPSurfaceB3D - Composite Surface Boundary 3D | PCL                           | PCL             |
| si acquisisce la superficie 2D di ingombro al suolo dell'entità<br>NOTE: superficie che ha per contorno la proiezione planimetrica del corrispondente anello 3D al suolo |            |                                  |   |                               |                 |
| 02021004   | MU_DIV_QE  | quota estrusione sup_riferimento | Real  |                               |                 |
| 02021005   | MU_DIV_EX  | tipo estrusione sup_riferimento  | Enum  |                               |                 |
| Dominio (Tipo estrusione sup_riferimento)  |            |                                  |   | NC1                           | NC5             |
| 01   |            | estrusione in quota              |   |                               |                 |
| 02   |            | altezza                          |   |                               |                 |
| Attributi di questa componente spaziale  |            |                                  |   | NC1                           | NC5             |
| 02021020   | MU_DIV_CON | Tipo_contorno                    | Enum  | aTratti sul<br>contorno 3D su | Sup_riferimento |
| contorno fisico o fittizio   |            |                                  |   |                               |                 |

|   |                  |                   |                            |  |                     |            |            |
|---|------------------|-------------------|----------------------------|--|---------------------|------------|------------|
|   |                  |                   |                            | <b><i>Dominio (Tipo_contorno)</i></b>                  |                     | <b>NC1</b> | <b>NC5</b> |
|   |                  |                   |                            | <b>01</b>  | contorno fisico     |            |            |
|   |                  |                   |                            | <b>02</b>  | contorno fittizio   |            |            |
|   | <b>020210106</b> | <b>MU_DIV_SZ</b>  | Sezione [0..1]             | <b>GU_CPSurfaceB3D - Composite Surface Boundary 3D</b> |                     |            |            |
| NOTA: è prevista cardinalità [0..*], ma il linguaggio GeoUML prevede nel caso di geoattribute che le possibili cardinalità siano [0..1], ovvero un geoattribute opzionale, o [1], ovvero un geoattribute obbligatorio. Se perciò è possibile che un manufatto sia descritto da più di una sezione deve essere definita una classe specifica "Sezione di manufatto industriale" che deve essere associata alla classe "Manufatto industriale". E' una modalità analoga al rapporto esistente tra Unità Volumetrica ed Edificio |                  |                   |                            |  |                     |            |            |
|   | <b>02021006</b>  | <b>MU_DIV_SZQ</b> | quota estrusione sezione   | <b>Real</b>  |                     |            |            |
|   | <b>02021007</b>  | <b>MU_DIV_SZE</b> | tipo estrusione sezione    | <b>Enum</b>  |                     |            |            |
|   |                  |                   |                            | <b><i>Dominio (Tipo estrusione sezione)</i></b>        |                     | <b>NC1</b> | <b>NC5</b> |
|   |                  |                   |                            | <b>01</b>  | estrusione in quota |            |            |
|   |                  |                   |                            | <b>02</b>  | altezza             |            |            |
|   | <b>020210107</b> | <b>MU_DIV_CP</b>  | Copertura [0..1]           | <b>GU_CPSurfaceB3D - Composite Surface Boundary 3D</b> |                     |            |            |
|   | <b>02021008</b>  | <b>MU_DIV_CPQ</b> | quota estrusione copertura | <b>Real</b>  |                     |            |            |
|   | <b>02021009</b>  | <b>MU_DIV_CPE</b> | tipo estrusione copertura  | <b>Enum</b>  |                     |            |            |
|   |                  |                   |                            | <b><i>Dominio (Tipo estrusione copertura)</i></b>      |                     | <b>NC1</b> | <b>NC5</b> |
|   |                  |                   |                            | <b>01</b>  | estrusione in quota |            |            |
|   |                  |                   |                            | <b>02</b>  | altezza             |            |            |

**CLASSE: Conduittura (MN\_CON - 020211)**

*Classe con istanze monoscala*

|                                 | NC1      | NC5      |
|---------------------------------|----------|----------|
| <b>Popolamento della classe</b> | <b>P</b> | <b>P</b> |

### Definizione

Manufatti con una dimensione prevalente, a sviluppo longitudinale che rappresentano "i conduttori" di trasporto di reti energetiche ed acquedottistiche come manufatti acquisibili alla scala. La rappresentazione del manufatto avviene separatamente solo quando questo è acquisibile con la superficie di ingombro. Nei casi di non acquisibilità della corrispondente superficie e nei casi di sviluppo in sotterraneo, il manufatto non è acquisito e la conduittura è modellata solo come rete (vedi reti tecnologiche e/o reticolo idrografico).

In genere sarà possibile stabilire una relazione tra il manufatto di conduittura e l'elemento di rete tecnologica o di rete idrografica corrispondente. Può capitare tuttavia che il manufatto non abbia il corrispondente tratto di rete (conduittura in disuso) o che il tratto di rete non abbia un manufatto corrispondente (rete sotterranea o manufatto in superficie non rilevabile con la sua estensione)

| <b>Attributi</b>              |   |                         |  |  |          |          |
|-------------------------------|---|-------------------------|--|--|----------|----------|
| <b>Attributi della classe</b> |   |                         |  |  | NC1      | NC5      |
| <b>02021101</b>               | <b>MN_CON_TY</b>  | <b>tipo</b>             | <b>Enum</b>  |  | <b>P</b> | <b>P</b> |
|                               | tipo di conduittura che si sta considerando   |                         |  |  |          |          |
|                               | <b>Dominio (Tipo)</b>   |                         |  |  | NC1      | NC5      |
|                               | <b>27</b>   | <b>acquedotto</b>       | conduittura destinata al trasporto dell'acqua per uso civile, industriale e/o agricolo   |  | <b>P</b> | <b>P</b> |
|                               | <b>28</b>   | <b>condotta forzata</b> | tubazione in forte pendenza all'interno della quale l'acqua scorre ed acquista la forza necessaria ad azionare le turbine idrauliche accoppiate alle macchine elettrogeneratrici poste nella centrale idroelettrica      |  | <b>P</b> | <b>P</b> |
|                               | <b>30</b>   | <b>oleodotto</b>        | tubazione interrata, scoperta o sopraelevata utilizzata per il trasporto a distanza del petrolio il cui movimento è assicurato da stazioni di pompaggio poste lungo il percorso  |  | <b>P</b> | <b>P</b> |
|                               | <b>31</b>   | <b>gasdotto</b>         | tubazione interrata, scoperta o sopraelevata utilizzata per il trasporto a distanza di gas naturale (metano ed altri idrocarburi gassosi) il cui movimento è assicurato da stazioni di pompaggio poste lungo il percorso |  | <b>P</b> | <b>P</b> |
|                               | <b>33</b>   | <b>vaporodotto</b>      | manufatto di contenimento e di trasporto del vapore prodotto da appositi impianti.   |  | <b>P</b> | <b>P</b> |
|                               | <b>34</b>   | <b>metanodotto</b>      | manufatto di contenimento e di trasporto dei gas metano in condotte ad alta pressione.   |  | <b>P</b> | <b>P</b> |
|                               | <b>95</b>   | <b>altro</b>            | Valore assunto dall'istanza ma non previsto dalla specifica.   |  | <b>P</b> | <b>P</b> |
| <b>02021103</b>               | <b>MN_CON_LIV</b>   | <b>livello</b>          | <b>Integer</b>   |  | <b>P</b> | <b>P</b> |
|                               | Definisce la posizione relativa dell'oggetto rispetto al suolo. Può assumere valori compresi nel seguente intervallo: -n,..., -2, -1, 0, +1, +2,..., +n |                         |  |  |          |          |

|    |    |                     |                                |   |   |
|----|----|---------------------|--------------------------------|---|---|
| 81 | ME | metadati di istanza | Metadati di istanza (DataType) | P | P |
|----|----|---------------------|--------------------------------|---|---|

|  |            |   |   |               |            |   |     |     |
|--|------------|---|---|---------------|------------|---|-----|-----|
| Componenti spaziali della classe   |            |   |   |               |            |   | NC1 | NC5 |
| 020211101  | MN_CON_SUP | Estensione  | GU_CPSurfaceB3D - Composite Surface Boundary 3D |               |            |   | P   | P   |
| si acquisisce l'area 2D di ingombro massimo della condotta quando questa non è interrata o sotterranea. In questi casi infatti la modellazione avviene solo come rete impiantistica (vedi strato corrispondente)<br>NOTE: la superficie ha come contorno la proiezione dell'anello 3D corrispondente |            |   |   |               |            |   |     |     |
| 02021102   | MN_CON_SED | Sede  | Enum  | aSottoaree su | Estensione | P | P   |     |
|  |            | attributo che indica se il manufatto è in superficie o sopraelevato, in condizioni comunque di osservabilità. |   |               |            |   |     |     |
| Dominio (Sede)   |            |   |   |               |            |   | NC1 | NC5 |
| 01   |            | in superficie   |   |               |            |   | P   | P   |
| 03   |            | sopraelevato  |   |               |            |   | P   | P   |

**CLASSE:** Localizzazione di manufatto edilizio o di arredo/igiene urbana (MN\_ARR - 020212)

*Classe con istanze monoscala*

|                                 | NC1      | NC5      |
|---------------------------------|----------|----------|
| <i>Popolamento della classe</i> | <b>P</b> | <b>P</b> |

### Definizione

Manufatti di piccole dimensioni localizzati con un punto di "vestizione" simbolica non acquisibili secondo la loro estensione che risulta minima. È invece maggiormente significativa la loro rappresentazione simbolica per la buona lettura della carta: infatti sono compresi in questa classe oggetti come elementi di arredo urbano (lampioni, panchine ecc...) o manufatti di celebrazione religiosa quali tabernacoli e croci isolate. Tutti questi oggetti inoltre possono non avere carattere di stabilità e hanno significato soprattutto alle grandi scale.

| <i>Attributi</i>   |           |                               |  |          |          |
|--|-----------|-------------------------------|--|----------|----------|
| <i>Attributi della classe</i>  |           |                               |  | NC1      | NC5      |
| 02021201   | MN_ARR_TY | categoria                     | Enum   | <b>P</b> | <b>P</b> |
| tipo di manufatto in corrispondenza della sua funzionalità<br>NOTE: i manufatti sono articolati in macro-categorie ed istanziati poi per tipologia |           |                               |  |          |          |
| <i>Dominio (Categoria)</i>   |           |                               |  | NC1      | NC5      |
| 01   |           | categoria manufatti edilizi   | manufatti a corredo dell'edificato di varia natura e funzionalità.   | <b>P</b> | <b>P</b> |
| 0103   |           | fontanella                    |  | <b>P</b> | <b>P</b> |
| 0102   |           | monumento/colonna indicatrice |  | <b>P</b> | <b>P</b> |
| 0101   |           | generico                      |  | <b>P</b> | <b>P</b> |
| 02   |           | categoria arredo urbano       | manufatti di arredo urbano.  | <b>P</b> | <b>P</b> |
| 0204   |           | non qualificato               |  | <b>P</b> | <b>P</b> |
| 0202   |           | lampione                      | lampione di illuminazione  | <b>P</b> | <b>P</b> |
| 0201   |           | panchina                      |  | <b>P</b> | <b>P</b> |
| 03   |           | categoria manufatti di culto  | manufatti vari di celebrazione e di ritrovo religiosi  | <b>P</b> | <b>P</b> |
| 0304   |           | capitello                     |  | <b>P</b> | <b>P</b> |
| 0303   |           | altri manufatti di culto      | manufatti di culto di altro tipo rispetto alla lista precedente  | <b>P</b> | <b>P</b> |
| 0302   |           | tabernacolo                   | edicola, capitello o nicchia nella quale sono contenute immagini sacre.  | <b>P</b> | <b>P</b> |
| 0301   |           | croce isolata                 | manufatti croce posto in ricordo o celebrazione di evento religioso, realizzata in materiale vario, posta come simbolo di culto sulla sommità dei monti, in luoghi caratteristici o lungo la viabilità principale e secondaria | <b>P</b> | <b>P</b> |
| 06   |           | manufatti di igiene urbana    |  | <b>P</b> | <b>P</b> |
| 95   |           | altro                         | Valore assunto dall'istanza ma non previsto dalla specifica.   | <b>P</b> | <b>P</b> |

|    |    |                     |                                |   |   |
|----|----|---------------------|--------------------------------|---|---|
| 81 | ME | metadati di istanza | Metadati di istanza (DataType) | P | P |
|----|----|---------------------|--------------------------------|---|---|

|  |            |           |                       |     |     |
|--|------------|-----------|-----------------------|-----|-----|
| <i>Componenti spaziali della classe</i>                                    |            |           |                       | NC1 | NC5 |
| 020212101  | MN_ARR_POS | Posizione | GU_Point3D - Point 3D | P   | P   |
| si acquisisce il punto in posizione baricentrica dell'ingombro dell'entità |            |           |                       |     |     |



|  |           |                                  |  | NC1 | NC5 |
|--|-----------|----------------------------------|--|-----|-----|
| <i>Popolamento della classe</i>  |           |                                  |  |     |     |
| <b>Attributi</b>   |           |                                  |  |     |     |
| <i>Attributi della classe</i>  |           |                                  |  | NC1 | NC5 |
| 02021301   | MN_RTC_TY | categoria                        | Enum   |     |     |
| tipo di impianto e tipologia cui il manufatto fa riferimento<br>NOTE: i manufatti sono articolati in macro-categorie ed istanziati poi per tipologia |           |                                  |  |     |     |
| <b>Dominio (Categoria)</b>   |           |                                  |  | NC1 | NC5 |
| 01   |           | categoria rete gas               |  |     |     |
| 0104   |           | tubo di sfiato                   | Elemento caratteristico delle tubazioni del Gas finalizzato allo sfiato di eventuale gas residuo in sottosuolo. È costituito da un tubo verde o giallo con apposito elemento di sfiato in sommità.<br>Per tubazioni di media e alta pressione, lo sfiato è coperto con una piccola copertura conica, molto appiattita, e talvolta sono riportati gli elementi di identificazione dello sfiato. |     |     |
| 0102   |           | chiusino                         | Piccolo elemento di superficie finalizzato alla chiusura di un tratto di rete gas.<br>Si deve rilevare il centro del chiusino.   |     |     |
| 0101   |           | pozzetto                         | Pozzetto di rete, normalmente ispezionabile, ricoperto con una apposita botola.  |     |     |
| 02   |           | categoria rete teleriscaldamento |  |     |     |
| 0205   |           | chiusino                         | Elemento di regolazione di un tratto dell'impianto di teleriscaldamento.   |     |     |
| 0204   |           | pozzetto                         | Costruzione normalmente interrata e spesso ispezionabile che alloggia le tubazioni di teleriscaldamento.<br>E' evidente grazie alla botola che lo chiude in sommità. Si deve rilevare il punto centrale della botola.  |     |     |
| 03   |           | categoria rete telecomunicazione |  |     |     |
| 0307   |           | pozzetto                         | Costruzione normalmente interrata e spesso ispezionabile che alloggia impianti relativi alla rete di telecomunicazione esistente.<br>E' evidente grazie alla botola che lo chiude in sommità. Si deve rilevare il punto centrale della botola.   |     |     |
| 04   |           | categoria adduzione delle acque  | sono definiti in questa classe i manufatti che sono funzionali alla descrizione delle reti di adduzione e smaltimento delle acque  |     |     |
| 0406   |           | punto di presa                   | punto di captazione delle acque sorgive, che saranno convogliate in acquedotto, tramite  |     |     |

|  |               |  |   |  |  |
|--|---------------|--|---|--|--|
|  |               |  | macchinari o meno, per uso civile, industriale ed agricolo.<br>NOTE: quando acquisito a misura è rilevato come opera di regolazione idraulica   |  |  |
|  | <b>0401</b>   | <b>idrante</b>                           |   |  |  |
|  | <b>040102</b> | <b>idrante in sottosuolo</b>             | Sono quegli elementi, normalmente evidenziati con vernice rossa, che permettono ai vigili del fuoco l'approvvigionamento dell'acqua.<br>La posizione dell'idrante è rilevabile in superficie con metodo topografico, GPS o tramite restituzione fotogrammetrica (alla scala 1:1000 o superiore e solo in particolari condizioni di luce). In taluni casi la posizione viene riferita direttamente ad altri elementi esistenti (quali spigoli di fabbricati, angoli di marciapiedi ecc...) mediante misure dirette con distanziometri.   |  |  |
|  | <b>040101</b> | <b>idrante soprassuolo</b>               |   |  |  |
|  | <b>05</b>     | <b>categoria smaltimento delle acque</b> |   |  |  |
|  | <b>0502</b>   | <b>pozzetto di smaltimento</b>           | Corrispondono alle strutture normalmente ispezionabili a cui confluiscono differenti condotte fognarie o, più in generale, destinate allo smaltimento delle acque bianche, nere o miste che siano.<br>E' un elemento determinante per la ricostruzione della rete fognaria; a tal proposito è normalmente richiesta una determinazione altimetrica abbastanza precisa (dell'ordine di qualche centimetro) in sommità, cioè in corrispondenza della botola di ispezione, in modo da poter definire in un secondo momento le quote del fondo di tutti i tubi che affluiscono al pozzetto.<br>In superficie è normalmente evidente dalla relativa botola, di forme, dimensioni e materiale differente; il punto di riferimento è il centro della botola. |  |  |
|  | <b>0501</b>   | <b>caditoia</b>                          | Sono gli elementi che permettono all'acqua piovana di raggiungere il condotto sotterraneo di smaltimento. Posso essere di natura differente e di materiale differente.<br>In città normalmente sono di due tipologie: la caditoia con griglia e la bocca di lupo.<br>La loro posizione è definita dal punto centrale.   |  |  |
|  | <b>06</b>     | <b>categoria rete elettrica</b>          |   |  |  |
|  | <b>0602</b>   | <b>cassetta di distribuzione</b>         | Piccola struttura in materiale vario, posizionata normalmente in corrispondenza della recinzione di uno o più edifici, in cui risiedono gli elementi tecnici destinati alla derivazione finale dell'energia elettrica agli utenti privati utilizzatori. Spesso in questa struttura sono posizionati anche i contatori.  |  |  |
|  | <b>0601</b>   | <b>pozzetto</b>                          | Struttura del sottosuolo che alloggia apparecchiature e impianti destinati alla distribuzione dell'energia elettrica nel sottosuolo, in genere associato a linee a bassa tensione.  |  |  |

|    |    |                     |  |  |  |
|----|----|---------------------|--|--|--|
|    |    |                     | E' riconoscibili mediante la botola di ispezione.            |  |  |
|    | 95 | altro               | Valore assunto dall'istanza ma non previsto dalla specifica. |  |  |
|    |    |                     |  |  |  |
| 81 | ME | metadati di istanza | Metadati di istanza (DataType)                               |  |  |

|  |            |           |                       |     |     |
|--|------------|-----------|-----------------------|-----|-----|
| <i>Componenti spaziali della classe</i>                                    |            |           |                       | NC1 | NC5 |
| 020213101  | MN_RTC_POS | Posizione | GU_Point3D - Point 3D |     |     |
| si acquisisce il punto in posizione baricentrica dell'ingombro dell'entità |            |           |                       |     |     |

**CLASSE: Localizzazione di manufatto industriale/di trasporto (MN\_INT - 020214)****Classe con istanze monoscala**

|                                 | NC1      | NC5      |
|---------------------------------|----------|----------|
| <b>Popolamento della classe</b> | <b>P</b> | <b>P</b> |

**Definizione**

Manufatti di piccole dimensioni localizzati con un punto di "vestizione" simbolica non acquisibili secondo la loro estensione che risulta minima o di modellazione geometrica la più variabile e complessa (ad es. le gru). È invece maggiormente significativa la loro rappresentazione simbolica per la buona lettura della carta. Sono qui descritti i manufatti relativi alle attività industriali (gru, sifone...) o connessi alle infrastrutture di trasporto (cippi chilometrici, distributore carburante, faro fanale...).

| <b>Attributi</b>  |                  |   |   |          |          |
|---|------------------|---|---|----------|----------|
| <b>Attributi della classe</b>   |                  |   |   | NC1      | NC5      |
| <b>02021401</b>   | <b>MN_INT_TY</b> | <b>categoria</b>  | <b>Enum</b>   | <b>P</b> | <b>P</b> |
| attributo di esplicitazione del tipo di manufatto in corrispondenza dell'ambito funzionale cui si applica e delle sue caratteristiche<br>NOTE: i manufatti sono articolati in macro-categorie ed istanziati poi per tipologia |                  |   |   |          |          |
| <b>Dominio (Categoria)</b>  |                  |   |   | NC1      | NC5      |
| <b>01</b>   |                  | <b>categoria manufatti industriali</b>                    | manufatti accessori allo svolgimento di attività a carattere produttivo ed industriale  | <b>P</b> | <b>P</b> |
| <b>0104</b>   |                  | <b>sifone</b>   |   | <b>P</b> | <b>P</b> |
| <b>0103</b>   |                  | <b>altri manufatti industriali</b>                        | manufatti di attività industriali di altro tipo rispetto alla lista precedente  | <b>P</b> | <b>P</b> |
| <b>0101</b>   |                  | <b>gru</b>  | macchina per il sollevamento e lo spostamento dei carichi, costituita essenzialmente da un braccio lungo, fisso o girevole, alla cui estremità è posta una carrucola fornita di un organo flessibile di sollevamento (funo o catena). | <b>P</b> | <b>P</b> |
| <b>010102</b>   |                  | <b>su rotaia</b>  |   | <b>P</b> | <b>P</b> |
| <b>010101</b>   |                  | <b>su installazione fissa</b>                             |   | <b>P</b> | <b>P</b> |
| <b>05</b>   |                  | <b>categoria manufatti di infrastrutture di trasporto</b> | manufatti di infrastrutture di trasporto generici   | <b>P</b> | <b>P</b> |
| <b>0506</b>   |                  | <b>gruppo di controllo impianto semaforico</b>            | E' la particolare cassetta di servizio che viene posizionata in prossimità dell'incrocio semaforico e che ha lo scopo di permettere la regolazione dei tempi di funzionamento del semaforo stesso.                                    | <b>P</b> | <b>P</b> |
| <b>0505</b>   |                  | <b>semaforo</b>   | Posizione della palina semaforica in prossimità di un incrocio o di una sezione di regolamentazione del traffico  | <b>P</b> | <b>P</b> |
| <b>0504</b>   |                  | <b>dissuasore di velocità</b>                             |   | <b>P</b> | <b>P</b> |
| <b>0503</b>   |                  | <b>cippo di vario genere</b>                              |   | <b>P</b> | <b>P</b> |
| <b>0502</b>   |                  | <b>cippo chilometrico</b>                                 |   | <b>P</b> | <b>P</b> |
| <b>0501</b>   |                  | <b>distributore carburanti</b>                            | colonnina di erogazione del carburante in aree a servizio stradale o adiacenti al bordo   | <b>P</b> | <b>P</b> |

|                 |                   |                                     |   |          |          |
|-----------------|-------------------|-------------------------------------|---|----------|----------|
|                 |                   |                                     | stradale  |          |          |
|                 | <b>06</b>         | <b>categoria manufatti portuali</b> | sono manufatti che si trovano in un porto e che agevolano l'approdo a terra delle imbarcazioni, ma non costituiscono opere di difesa delle acque o limite di definizione delle aree di porto.<br>NOTE: moli, banchine, barriere frangiflutto, dighe foranee ecc... sono definite nella opere di difesa delle acque e opere idrauliche in genere   | <b>P</b> | <b>P</b> |
|                 | <b>0606</b>       | <b>pontile galleggiante</b>         |   | <b>P</b> | <b>P</b> |
|                 | <b>0605</b>       | <b>ancoraggio</b>                   |   | <b>P</b> | <b>P</b> |
|                 | <b>0603</b>       | <b>briccole</b>                     | Nella laguna sono pali semplici o a gruppi o in fila per ormeggiare le imbarcazioni o per definire le zone navigabili   | <b>P</b> | <b>P</b> |
|                 | <b>0602</b>       | <b>boa, meda</b>                    | galleggiante di varia forma, solidamente fissato al fondo del mare, destinato ad indicare zone di pericolo per la navigazione marittima o rotte da seguire e munito di un sistema di segnalazione luminosa.   | <b>P</b> | <b>P</b> |
|                 | <b>0601</b>       | <b>faro fanale</b>                  | apparato destinato ad essere un punto di riferimento luminoso fisso per la navigazione marittima notturna situato lungo le coste o sulle opere portuali (fanale rosso o verde) di minore intensità del faro avente lo scopo di guidare le imbarcazioni durante la navigazione costiera e l'approdo.<br>NOTE: quando c'è il faro abbiamo anche una tipologia di edificio perché si presuppone che sia di dimensioni maggiori e abitabile | <b>P</b> | <b>P</b> |
|                 | <b>07</b>         | <b>pozzo acquiferi</b>              | scavo verticale, per lo più a sezione circolare, praticato nel terreno per consentire l'utilizzazione degli strati acquiferi sottostanti.   | <b>P</b> | <b>P</b> |
|                 | <b>08</b>         | <b>pozzo idrocarburi</b>            | installazione per lo sfruttamento dei giacimenti di idrocarburi (petrolio e gas naturale) costituito da un foro verticale praticato nel terreno fino anche a grande profondità e sovrastato da un impianto per l'estrazione degli idrocarburi stessi  | <b>P</b> | <b>P</b> |
|                 | <b>95</b>         | <b>altro</b>                        | Valore assunto dall'istanza ma non previsto dalla specifica.  | <b>P</b> | <b>P</b> |
| <b>02021402</b> | <b>MN_INT_NOM</b> | <b>denominazione [0..*]</b>         | <b>Multilinguismo (DataType)</b>  |          |          |
| <b>81</b>       | <b>ME</b>         | <b>metadati di istanza</b>          | <b>Metadati di istanza (DataType)</b>   | <b>P</b> | <b>P</b> |

|  |                   |                  |                              |            |            |
|--|-------------------|------------------|------------------------------|------------|------------|
| <b>Componenti spaziali della classe</b>                                      |                   |                  |                              | <b>NC1</b> | <b>NC5</b> |
| <b>020214101</b>   | <b>MN_INT_POS</b> | <b>Posizione</b> | <b>GU_Point3D - Point 3D</b> | <b>P</b>   | <b>P</b>   |
| si acquisisce il punto in posizione baricentrica dell'ingombro del manufatto |                   |                  |                              |            |            |

## TEMA: Opere delle infrastrutture di trasporto 0203

### Descrizione

Appartengono a questo tema le opere funzionali alle infrastrutture per il trasporto sia stradale che ferroviario (o "su ferro" in generale), nello specifico sono qui descritti ponti, viadotti, cavalcavia, gallerie e manufatti "accessori" che si trovano a corredo di tali opere come muri d'ala, spalle di ponte, piloni di sostegno, ecc...

### CLASSE: Ponte/viadotto/cavalcavia (PONTE - 020301)

#### Classe con istanze monoscala

|                                 | NC1      | NC5      |
|---------------------------------|----------|----------|
| <i>Popolamento della classe</i> | <b>P</b> | <b>P</b> |

### Definizione

Opera costruita dall'uomo per il collegamento di mobilità da parti opposte di un fiume, lago, mare, di sovrappasso di altra entità o di superamento di zona depressa mediante sopraelevazione dell'infrastruttura a sbalzo o mediante sostegni detti piloni.

Vedi: Esempio di ponte

Vedi: Esempio di viadotto

### Figure

- F1 - esempio di ponte

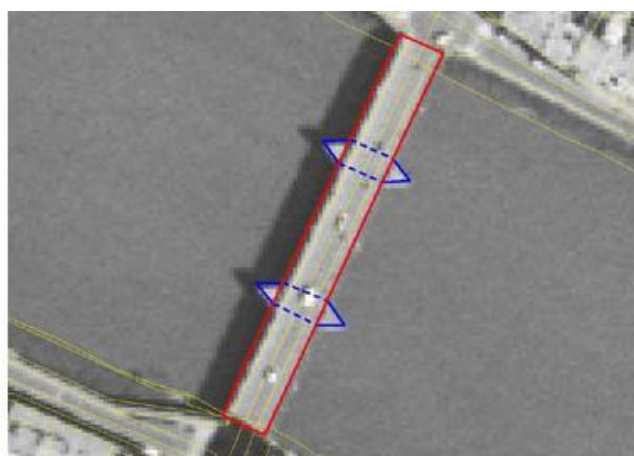
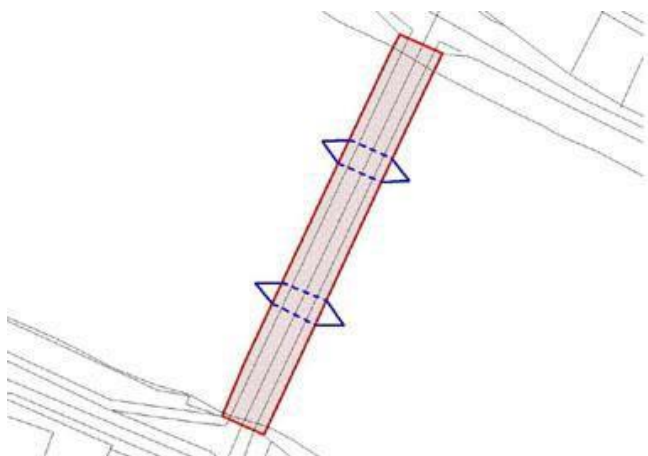

- F2 - esempio di viadotto

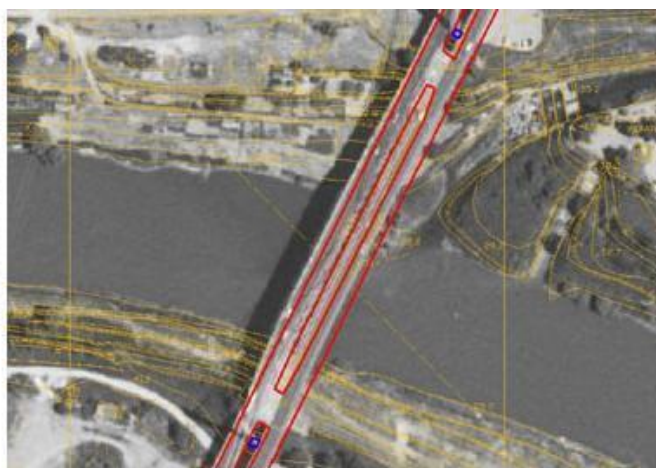
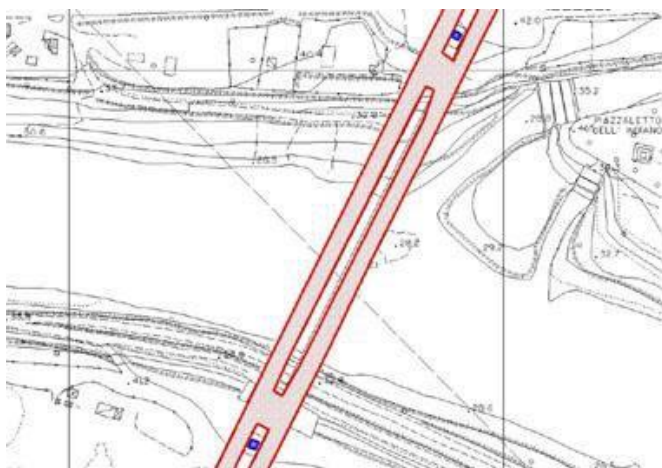

## Attributi

| Attributi della classe  |            |                                       |  | NC1 | NC5 |
|---|------------|---------------------------------------|--|-----|-----|
| 02030101  | PONTE_MAT  | materiale [1..*]                      | Enum   | P   |     |
| materiale di costituzione dell'opera.<br>NOTE: attributo multivalore ma spesso caratterizzato con il materiale prevalente, o esterno di costituzione dell'opera |            |                                       |  |     |     |
| Dominio (Materiale)   |            |                                       |  | NC1 | NC5 |
| 01  |            | calcestruzzo                          | opera costituita da materiale calcestruzzo   | P   |     |
| 02  |            | legno                                 | opera costituita da materiale legnoso  | P   |     |
| 03  |            | muratura                              | opera costituita da struttura portante in muratura sia di pietra che in mattoni che di altro materiale articolato in conci   | P   |     |
| 05  |            | ferro, acciaio                        | opera costituita da struttura portante in ferro o acciaio  | P   |     |
| 95  |            | altro                                 | Valore assunto dall'istanza ma non previsto dalla specifica.   | P   |     |
|   |            |                                       |  |     |     |
| 02030103  | PONTE_STRU | struttura                             | Enum   | P   | P   |
| descrizione delle caratteristiche strutturali dell'opera<br>NOTE: informazioni di massima legate alle proprietà strutturali osservabili.                        |            |                                       |  |     |     |
| Dominio (Struttura)   |            |                                       |  | NC1 | NC5 |
| 01  |            | fisso                                 |  | P   | P   |
| 0106  |            | altra tipologia                       | Valore assunto dall'istanza ma non previsto dalla specifica.   | P   | P   |
| 0104  |            | a trave, struttura reticolare o piena |  | P   | P   |
| 0103  |            | di barche                             | manufatto costituito da elementi galleggianti opportunamente ancorati (barche o battelli pneumatici) che sostiene un impalcato realizzato per permettere ad una strada l'attraversamento di un corso d'acqua | P   | P   |
| 0102  |            | a sbalzo                              |  | P   | P   |
| 0101  |            | ad arco                               |  | P   | P   |
| 06  |            | mobile                                | ponte avente un'unica campata e costituito da un impalcato in ferro appeso tramite tiranti a cavi portanti o catene di sospensione a loro volta collegate ad alti piloni posti alle estremità dello stesso   | P   | P   |
| 0604  |            | girevole/scorrevole                   |  | P   | P   |
| 0603  |            | girevole                              |  | P   | P   |
| 0602  |            | levatoio                              |  | P   | P   |
| 0601  |            | a sollevamento verticale o scorrevole |  | P   | P   |

|          |   |                     |  |     |     |
|----------|---|---------------------|--|-----|-----|
| 02030105 | PONTE_CP  | coperto             | Enum   |     |     |
|          | attributo che definisce se l'opera è dotata di una copertura o meno.  |                     |  |     |     |
|          | <i>Dominio (Coperto)</i>  |                     |  | NC1 | NC5 |
|          | 01  | coperto             |  |     |     |
|          | 02  | non coperto         |  |     |     |
| 02030107 | PONTE_TY  | tipo                | Enum   | P   | P   |
|          | attributo che definisce se l'opera è ponte, viadotto o cavalcavia o contemporaneamente è multifunzionale (sovrappassa altra viabilità ma anche corso d'acqua, ad esempio) |                     |  |     |     |
|          | <i>Dominio (Tipo)</i>   |                     |  | NC1 | NC5 |
|          | 01  | ponte               | Opera costruita dall'uomo per il collegamento di mobilità da parti opposte di un fiume, lago, mare, ottenuto mediante opera di sovrappasso dello stesso o a sbalzo o mediante sostegni detti piloni.   | P   | P   |
|          | 02  | viadotto            | Costruzione destinata a sostenere la viabilità e l'attraversamento di strade, ferrovie, valli e depressioni del terreno che comportano la sopraelevazione dell'infrastruttura di trasporto per una lunghezza consistente. Nei casi di sopraelevazione in corrispondenza del solo sovrappasso di intersezione a livelli sfalsati, si parla di cavalcavia. | P   | P   |
|          | 03  | cavalcavia          | Struttura sopraelevata che serve ad evitare l'incrocio di due vie modificando il livello di una delle due, sì che l'una si trovi a passare inferiormente all'altra.  | P   | P   |
|          | 95  | altro               | Valore assunto dall'istanza ma non previsto dalla specifica.   | P   | P   |
| 02030109 | PONTE_CAT   | categoria           | Enum   |     |     |
|          | così come definito nel D.M. LL.PP. 4 maggio 1990 "Criteri generali e prescrizioni tecniche per la progettazione, esecuzione e collaudo dei ponti stradali"                |                     |  |     |     |
|          | <i>Dominio (Categoria)</i>  |                     |  | NC1 | NC5 |
|          | 01  | prima               |  |     |     |
|          | 02  | seconda             |  |     |     |
|          | 03  | terza               |  |     |     |
| 02030127 | PONTE_NOME  | nome [0..*]         | Multilinguismo (DataType)  |     |     |
| 02030128 | PONTE_NUM   | numero              | String(50)   |     |     |
| 81       | ME  | metadati di istanza | Metadati di istanza (DataType)   | P   | P   |



|   |            |                                |   |  |     |     |
|---|------------|--------------------------------|---|--|-----|-----|
| Componenti spaziali della classe  |            |                                |   |  | NC1 | NC5 |
| 020301101   | PONTE_SEDE | Sup_sede                       | GU_CXSurfaceB3D - Complex Surface Boundary 3D |  | P   | P   |
| si acquisisce il contorno 3D che delimita l'infrastruttura viaria, si considera la sola sede viaria (sia ferroviaria che stradale), è escluso l'ingombro della struttura di sostegno (spalle, piloni ecc...) modellate con attributi geometrici separati. |            |                                |   |  |     |     |
| 02030121  | PONTE_SEQE | quota estrusione [0..1]        | Real  |  |     |     |
| 02030122  | PONTE_SEEX | tipo estrusione sede [0..1]    | Enum  |  |     |     |
| Dominio (Tipo estrusione sede)  |            |                                |   |  | NC1 | NC5 |
|   | 01         | estrusione in quota            |   |  |     |     |
|   | 02         | altezza                        |   |  |     |     |
|   |            |                                |   |  |     |     |
| 02030102  | PONTE_USO  | uso [1..*]                     | Enum  |  | P   | P   |
| descrizione del tipo di mobilità che si dota dell'opera: ferroviario, stradale, ...   |            |                                |   |  |     |     |
| Dominio (Uso)   |            |                                |   |  | NC1 | NC5 |
|   | 01         | autostradale                   |   |  | P   | P   |
|   | 02         | stradale                       |   |  | P   | P   |
|   | 03         | ferroviario                    |   |  | P   | P   |
|   | 04         | pedonale                       |   |  | P   | P   |
|   | 05         | ciclabile                      |   |  | P   | P   |
|   |            |                                |   |  |     |     |
| 02030108  | PONTE_LIV  | livello                        | Enum  |  | P   |     |
| Dominio (Livello)   |            |                                |   |  | NC1 | NC5 |
|   | 01         | in sottopasso                  |   |  | P   |     |
|   | 02         | in sovrappasso                 |   |  | P   |     |
|   | 03         | in sottopasso e in sovrappasso |   |  | P   |     |
|   | 04         | né sottopasso e né sovrappasso |   |  | P   |     |
|   |            |                                |   |  |     |     |
| 02030106  | PONTE_LL   | luce libera                    | Real  |  |     |     |
| luce libera sotto il ponte, altezza che intercorre tra intradosso dell'opera e pelo libero dell'acqua sottostante.<br>NOTE: è una informazione utile ai fini della navigabilità dell'entità idrografica sottostante, esiste una relazione con questa.     |            |                                |   |  |     |     |
| 02030104  | PONTE_VIE  | vie                            | Enum  |  |     |     |
| indicazione del numero e della disposizione delle vie di trasporto di cui si dota l'opera<br>NOTE: quando interessata da più tipi di trasporto esiste una relazione con l'attributo uso   |            |                                |   |  |     |     |

|   |                  |   |  |  |                                       |              |            |            |  |
|---|------------------|---|--|--|---------------------------------------|--------------|------------|------------|--|
|   |                  | <b>Dominio (Vie)</b>  |  |  |                                       |              | <b>NC1</b> | <b>NC5</b> |  |
|   |                  | indicazione del numero e della disposizione delle vie di trasporto di cui si dota l'opera<br>NOTE: quando interessata da più tipi di trasporto esiste una relazione con l'attributo uso |  |  |                                       |              |            |            |  |
|   |                  | <b>01</b>   | <b>ad una via</b>  |  |                                       |              |            |            |  |
|   |                  | <b>02</b>   | <b>a più vie</b>   |  |                                       |              |            |            |  |
|   |                  | <i>Attributi di questa componente spaziale</i>  |  |  |                                       |              | <b>NC1</b> | <b>NC5</b> |  |
|   | <b>02030120</b>  | <b>PONTE_CONT</b>   | <b>Tipo contorno sede</b>                                  | <b>Enum</b>  | <u>aTratti sul<br/>contorno 3D su</u> | Sup_sede     |            |            |  |
|   |                  |   | descrive a tratti il tipo di contorno della sede del ponte |  |                                       |              |            |            |  |
|   |                  | <b>Dominio (Tipo contorno sede)</b>   |  |  |                                       |              | <b>NC1</b> | <b>NC5</b> |  |
|   |                  | <b>01</b>   | <b>contorno fisico</b>                                     |  |                                       |              |            |            |  |
|   |                  | <b>02</b>   | <b>contorno fittizio</b>                                   |  |                                       |              |            |            |  |
|   | <b>020301102</b> | <b>PONTE_SP</b>   | <b>Spallette [0..1]</b>                                    | <b>GU_CXSurfaceB3D - Complex Surface<br/>Boundary 3D</b> |                                       |              |            |            |  |
| si acquisisce il bordo 3D delle spallette in corrispondenza della testa delle stesse. Queste strutture, analogamente ai piloni, possono essere presenti o meno nell'opera d'arte  |                  |   |  |  |                                       |              |            |            |  |
|   | <b>02030123</b>  | <b>PONTE_SPQE</b>   | <b>quota estrusione<br/>spallette [0..1]</b>               | <b>Real</b>  |                                       |              |            |            |  |
|   | <b>02030124</b>  | <b>PONTE_SPEX</b>   | <b>tipo estrusione<br/>spallette [0..1]</b>                | <b>Enum</b>  |                                       |              |            |            |  |
|   |                  | <b>Dominio (Tipo estrusione spallette)</b>  |  |  |                                       |              | <b>NC1</b> | <b>NC5</b> |  |
|   |                  | <b>01</b>   | <b>estrusione in quota</b>                                 |  |                                       |              |            |            |  |
|   |                  | <b>02</b>   | <b>altezza</b>   |  |                                       |              |            |            |  |
|   | <b>020301103</b> | <b>PONTE_SOS</b>  | <b>Sup_sostegno [0..1]</b>                                 | <b>GU_CXSurfaceB3D - Complex Surface<br/>Boundary 3D</b> |                                       |              |            |            |  |
| Si acquisisce la linea di stacco del pilone o dell'imposta dell'opera dall'acqua o dal suolo, nel primo caso avremo un anello a quota pressochè costante, nel secondo caso spesso il valore della quota varia lungo la linea. |                  |   |  |  |                                       |              |            |            |  |
|   | <b>02030125</b>  | <b>PONTE_SOQE</b>   | <b>quota estrusione<br/>sostegno</b>                       | <b>Real</b>  |                                       |              |            |            |  |
|   | <b>02030126</b>  | <b>PONTE_SOEX</b>   | <b>tipo estrusione<br/>sostegno</b>                        | <b>Enum</b>  |                                       |              |            |            |  |
|   |                  | <b>Dominio (Tipo estrusione sostegno)</b>   |  |  |                                       |              | <b>NC1</b> | <b>NC5</b> |  |
|   |                  | <b>01</b>   | <b>estrusione in quota</b>                                 |  |                                       |              |            |            |  |
|   |                  | <b>02</b>   | <b>altezza</b>   |  |                                       |              |            |            |  |
|   |                  | <i>Attributi di questa componente spaziale</i>  |  |  |                                       |              | <b>NC1</b> | <b>NC5</b> |  |
|   | <b>02030130</b>  | <b>PONTE_S_CN</b>   | <b>Tipo contorno<br/>sostegno</b>                          | <b>Enum</b>  | <u>aTratti sul<br/>contorno 3D su</u> | Sup_sostegno |            |            |  |
|   |                  |   | contorno reale o fittizio                                  |  |                                       |              |            |            |  |
|   |                  | <b>Dominio (Tipo contorno sostegno)</b>   |  |  |                                       |              | <b>NC1</b> | <b>NC5</b> |  |
|   |                  | <b>01</b>   | <b>contorno reale</b>                                      |  |                                       |              |            |            |  |

|  |    |                   |  |  |
|--|----|-------------------|--|--|
|  | 02 | contorno fittizio |  |  |
|--|----|-------------------|--|--|

## Vincoli

### Contenimento sede di area di circolazione veicolare e mista secondaria

Ogni sede di ponte con uso stradale-autostradale deve contenere la corrispondente sede di area di circolazione veicolare o area di viabilità mista secondaria

( Sup\_sede.uso = "autostradale" **OR** Sup\_sede.uso = "stradale") **PONTE**.Sup\_sede.superficie ( **INT**) esiste ( **AC\_VEI**.SottoareeDi\_Sede ( Sede = "su ponte/viadotto/cavalcavia" ) , **AR\_VMS**.SottoareeDi\_Sede ( Sede = "su ponticello" ) )

### Contenimento sede di area di circolazione ciclabile

La sede di ponte ad uso ciclabile deve contenere la sede di una corrispondente area di circolazione ciclabile

( Sup\_sede.uso = "ciclabile") **PONTE**.Sup\_sede.superficie ( **INT**) esiste **AC\_CIC**.SottoareeDi\_Sede ( Sede = "su ponte" )

### Contenimento sede trasporto su ferro

La sede di ponte ad uso ferroviario deve contenere la corrispondente sede di trasporto su ferro

( Sup\_sede.uso = "ferroviario") **PONTE**.Sup\_sede.superficie ( **INT**) esiste **SD\_FER**.SottoareeDi\_Sede ( Sede = "su ponte/viadotto/cavalcavia" )

### Contenimento sede di area di circolazione pedonale

Ogni sede di ponte con uso pedonale deve contenere una corrispondente sede di area di circolazione pedonale

( Sup\_sede.uso = "pedonale") **PONTE**.Sup\_sede.superficie ( **INT**) esiste **AC\_PED**.SottoareeDi\_Sede ( Sede = "su ponte/passarella pedonale" )

**CLASSE: Galleria (GALLER - 020303)**

|                                 | NC1      | NC5      |
|---------------------------------|----------|----------|
| <i>Popolamento della classe</i> | <b>P</b> | <b>P</b> |

**Definizione**

Opera d'arte a sezione trasversale costante, che consente la continuità della viabilità stradale o ferroviaria, attraverso una montagna od altro ostacolo.

Vedi: Esempio di galleria autostradale

**Figure**

- Esempio di galleria autostradale

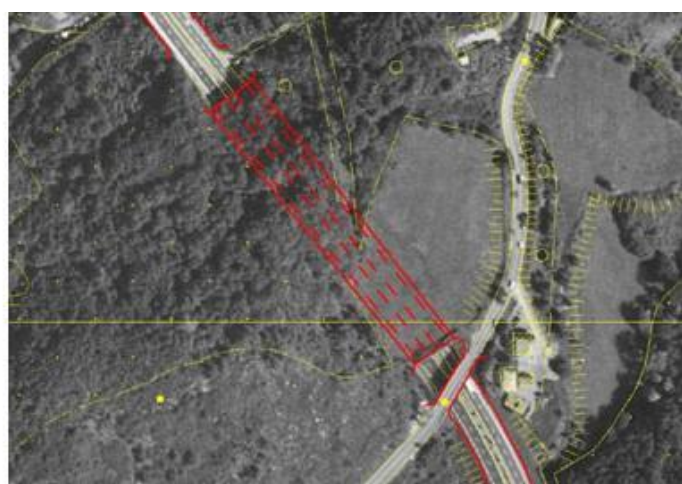

| Attributi   |              |   |      |   |     |     |
|---|--------------|---|------|---|-----|-----|
| Attributi della classe  |              |   |      |   | NC1 | NC5 |
| 02030302  | GALLER_USO   | uso [1..*]  | Enum |   | P   | P   |
| descrizione del tipo di mobilità che si dota dell'opera: ferroviario, stradale, ...<br>NOTE: attributo multivalore dove non sempre è applicabile una istanza prevalente:es. se l'opera è stradale e ferroviario contemporaneamente una infrastruttura non prevale sull'altra, mentre se veicolare e pedonale è prevalente la veicolare. |              |   |      |   |     |     |
| Dominio (Uso)   |              |   |      |   | NC1 | NC5 |
| 01  | autostradale | opera di supporto all'infrastruttura di trasporto autostradale                |      | P | P   |     |
| 02  | stradale     | opera di supporto all'infrastruttura di trasporto stradale (non autostradale) |      | P | P   |     |
| 03  | ferroviario  | opera di supporto all'infrastruttura di trasporto su ferro                    |      | P | P   |     |
| 04  | pedonale     | opera di percorribilità solo pedonale (galleria/sottopassaggio pedonale).     |      | P | P   |     |
| 05  | ciclabile    | opera di percorribilità solo pedonale (galleria/sottopassaggio ciclabile).    |      | P | P   |     |
|   |              |   |      |   |     |     |
| 02030303  | GALLER_TY    | tipo  | Enum |   | P   | P   |

|          |                            |                     |                                |     |     |
|----------|----------------------------|---------------------|--------------------------------|-----|-----|
|          | <i>Dominio (Galler_ty)</i> |                     |                                | NC1 | NC5 |
|          | 01                         | ordinaria           |                                | P   | P   |
|          | 02                         | paramassi           |                                | P   | P   |
|          |                            |                     |                                |     |     |
| 02030321 | GALLER_NOM                 | nome [0..*]         | Multilinguismo (DataType)      |     |     |
| 02030322 | GALLER_NUM                 | numerazione         | String(50)                     |     |     |
| 81       | ME                         | metadati di istanza | Metadati di istanza (DataType) | P   | P   |

|   |                   |                            |   |                               |          |  |     |     |
|---|-------------------|----------------------------|---|-------------------------------|----------|--|-----|-----|
| <i>Componenti spaziali della classe</i>   |                   |                            |   |                               |          |  | NC1 | NC5 |
| 020303101   | GALLER_SUP        | Sup_sede                   | GU_CXSurfaceB3D - Complex Surface Boundary 3D |                               |          |  | P   | P   |
| si acquisisce la superficie planimetrica di ingombro della galleria (sia essa ferroviaria o stradale) in corrispondenza della superficie coperta a partire dall'imbocco.<br>NOTE: superficie bidimensionale il cui contorno è la proiezione planimetrica dell'anello 3D corrispondente. |                   |                            |   |                               |          |  |     |     |
| <i>Attributi di questa componente spaziale</i>  |                   |                            |   |                               |          |  | NC1 | NC5 |
| 02030320  | GALLER_CON        | Tipo_contorno              | Enum  | aTratti sul<br>contorno 3D su | Sup_sede |  |     |     |
|   |                   | contorno fisico o fittizio |   |                               |          |  |     |     |
| <i>Dominio (Tipo_contorno)</i>  |                   |                            |   |                               |          |  | NC1 | NC5 |
| 01  | contorno fisico   |                            | Contorno fisico                               |                               |          |  |     |     |
| 02  | contorno fittizio |                            | Contorno fittizio                             |                               |          |  |     |     |

## Vincoli

### Contenimento sede di area di circolazione veicolare e mista secondaria

Ogni galleria ad uso stradale-autostradale deve contenere la corrispondente sede di area di circolazione veicolare o area di viabilità mista secondaria

( uso = "autostradale" **OR** uso = "stradale") **GALLER**.Sup\_sede.superficie ( INT) esiste ( **AC\_VEL**.SottoareeDi\_Sede ( Sede = "in galleria") , **AR\_VMS**.SottoareeDi\_Sede ( Sede = "sotterraneo") )

### Contenimento sede di area di circolazione ciclabile

La galleria ad uso ciclabile deve contenere la corrispondente sede di area di circolazione ciclabile

( uso = "ciclabile") **GALLER**.Sup\_sede.superficie ( INT) esiste **AC\_CIC**.SottoareeDi\_Sede ( Sede = "in galleria/sottopassaggio/sotterraneo")

### Contenimento sede trasporto su ferro

La galleria ad uso ferroviario deve contenere la corrispondente sede di trasporto su ferro

( uso = "ferroviario") **GALLER**.Sup\_sede.superficie ( INT) esiste **SD\_FER**.SottoareeDi\_Sede ( Sede = "in galleria")

### Contenimento sede di area di circolazione pedonale

La galleria ad uso pedonale deve contenere la corrispondente sede di area di circolazione pedonale

( uso = "pedonale") **GALLER**.Sup\_sede.superficie ( **INT**) esiste **AC\_PED**.SottoareeDi\_Sede ( Sede = "in galleria/sottopassaggio pedonale")

**TEMA: Opere di sostegno e di difesa del suolo 0204****Descrizione**

Appartengono a questo tema sia le opere che i manufatti con funzione di difesa del suolo. Di solito sono entità che hanno un prevalente sviluppo longitudinale, pertanto alle grandi scale possono essere acquisite con lo spessore (come superfici), al diminuire della scale la tendenza di queste entità è quella di collassare in linee.

**CLASSE: Muro di sostegno e ritenuta del terreno (MU\_SOS - 020401)**

**Classe con istanze monoscala**

|                                 | NC1      | NC5      |
|---------------------------------|----------|----------|
| <b>Popolamento della classe</b> | <b>P</b> | <b>P</b> |

**Definizione**

Sono definite in questa classe le entità che, variamente distribuite nel territorio, costituiscono forme di controllo e di adeguamento dell'orografia al fine di rendere il territorio conforme e sicuro all'attività di antropizzazione.

| <b>Attributi</b>   |                |                                 |   |          |          |
|--|----------------|---------------------------------|---|----------|----------|
| <b>Attributi della classe</b>  |                |                                 |   | NC1      | NC5      |
| <b>02040101</b>  | <b>MSOS_TY</b> | <b>tipo</b>                     | <b>Enum</b>   | <b>P</b> | <b>P</b> |
| l'attributo definisce la tipologia dell'opera in ragione dell'aspetto funzionale prevalente. |                |                                 |   |          |          |
| <b>Dominio (Tipo)</b>  |                |                                 |   | NC1      | NC5      |
| <b>01</b>  |                | <b>scarpata artificiale</b>     |   | <b>P</b> | <b>P</b> |
| <b>0102</b>  |                | <b>rivestimenti artificiale</b> |   | <b>P</b> | <b>P</b> |
| <b>0101</b>  |                | <b>rivestimento naturale</b>    |   | <b>P</b> | <b>P</b> |
| <b>02</b>  |                | <b>terrapieno</b>               |   | <b>P</b> | <b>P</b> |
| <b>03</b>  |                | <b>gabbionata di sostegno</b>   |   | <b>P</b> | <b>P</b> |
| <b>04</b>  |                | <b>muro di sostegno</b>         |   | <b>P</b> | <b>P</b> |
| <b>05</b>  |                | <b>terrazzamento agricolo</b>   | questa istanza è relativa alla metodologia agricolturale e non è funzionale alla infrastruttura stradale  | <b>P</b> | <b>P</b> |
| <b>06</b>  |                | <b>muro d'ala</b>               | Muri che sostengono il terrapieno ai lati di un'opera d'arte in corrispondenza prevalentemente di cavalcavia o di galleria. Sono entità accessorie nella realizzazione delle opere ponti, viadotti, ecc...e hanno un'ampia variabilità a seconda del tipo di opera che supportano e della conformazione del territorio, pertanto la loro modellazione avviene separatamente dalla definizione dell'opera d'arte che supportano. Spesso, soprattutto alle medie e piccole scale la loro rappresentazione si riduce ad un elemento di vestizione grafica. | <b>P</b> | <b>P</b> |
| <b>95</b>  |                | <b>altro</b>                    | Valore assunto dall'istanza ma non previsto dalla specifica.  | <b>P</b> | <b>P</b> |

|    |    |                     |                                |   |   |
|----|----|---------------------|--------------------------------|---|---|
| 81 | ME | metadati di istanza | Metadati di istanza (DataType) | P | P |
|----|----|---------------------|--------------------------------|---|---|

|   |           |  |   |   |                 |  |     |     |
|---|-----------|--|---|---|-----------------|--|-----|-----|
| Componenti spaziali della classe  |           |  |   |   |                 |  | NC1 | NC5 |
| 020401101   | MSOS_SUP  | Sup_riferimento  | GU_CXSurfaceB3D - Complex Surface Boundary 3D |   |                 |  | PCL | PCL |
| si acquisisce l'area complessiva di estensione dell'opera nella sua proiezione planimetrica.<br>NOTE: superficie bidimensionale il cui contorno è la proiezione planimetrica del complesso di anelli 3D corrispondenti. Può collassare in linea 2D. |           |  |   |   |                 |  |     |     |
| Attributi di questa componente spaziale   |           |  |   |   |                 |  | NC1 | NC5 |
| 02040120  | MSOS_CONT | Tipo_contorno  | Enum  | aTratti sul<br>contorno 3D su   | Sup_riferimento |  |     |     |
|   |           | contorno fisico o fittizio   |   |   |                 |  |     |     |
| Dominio (Tipo_contorno)   |           |  |   |   |                 |  | NC1 | NC5 |
|   |           | 01   | contorno fisico                               | Contorno fisico   |                 |  |     |     |
|   |           | 02   | contorno fittizio                             | Contorno fittizio   |                 |  |     |     |
| 02040102  | MSOS_ZONA | Zona   | Enum  | aSottoaree su   | Sup_riferimento |  |     |     |
|   |           | l'attributo definisce le porzioni di opera che planimetricamente possono costituire divisioni distinte e comportamenti diversi al variare delle scale. |   |   |                 |  |     |     |
| Dominio (Zona)  |           |  |   |   |                 |  | NC1 | NC5 |
|   |           | 01   | coronamento                                   | costituisce la testa dell'opera di difesa.  |                 |  |     |     |
|   |           | 02   | zona di sostegno esterno verticale            | costituito dall'area in proiezione planimetrica della parte verticale nella parte esterna del sostegno che in genere presenta una inclinazione o è rastremata per agevolare l'azione di difesa o di sostegno.       |                 |  |     |     |
|   |           | 03   | zona di sostegno interno verticale            | costituito dall'area in proiezione planimetrica della parte verticale del sostegno interno, spesso non visibile e non distinguibile perché a diretto contatto con la parte di terreno cui l'opera esercita funzione |                 |  |     |     |
|   |           |  |   |   |                 |  |     |     |
| 02040121  | MSOS_QE   | Quota estrusione   | Real  | aSottoaree su   | Sup_riferimento |  |     |     |
| 02040122  | MSOS_EX   | Tipo estrusione  | Enum  | aSottoaree su   | Sup_riferimento |  |     |     |
| Dominio (Tipo estrusione)   |           |  |   |   |                 |  | NC1 | NC5 |
|   |           | 01   | estrusione in quota                           |   |                 |  |     |     |
|   |           | 02   | altezza                                       |   |                 |  |     |     |



**Descrizione**

Appartengono a questo tema le opere idrauliche che hanno una funzione di difesa dalle acque ed i manufatti di regimazione idraulica. Sono descritte in questo tema anche le dighe, sia terrestri che foranee.

**CLASSE:** Diga (DIGA - 020501)

*Classe con istanze monoscala*

|                                 | NC1      | NC5      |
|---------------------------------|----------|----------|
| <i>Popolamento della classe</i> | <b>P</b> | <b>P</b> |

**Definizione**

Opera idraulica costruita lungo un corso d'acqua con lo scopo di regolarne la portata a valle ed il livello a monte o per creare un serbatoio o lago artificiale per accumulare acqua, per l'utilizzo a scopi irrigui, o per la produzione di energia elettrica.

Vedi: Diga

Vedi: Sottoaree della diga: coronamento, sostegno interno ed esterno

**Figure**

- F2 - sottoaree della diga: coronamento, sostegno interno ed esterno

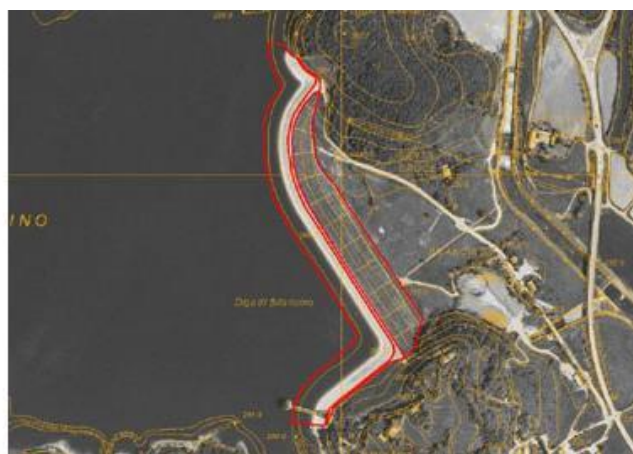

- F1 - diga

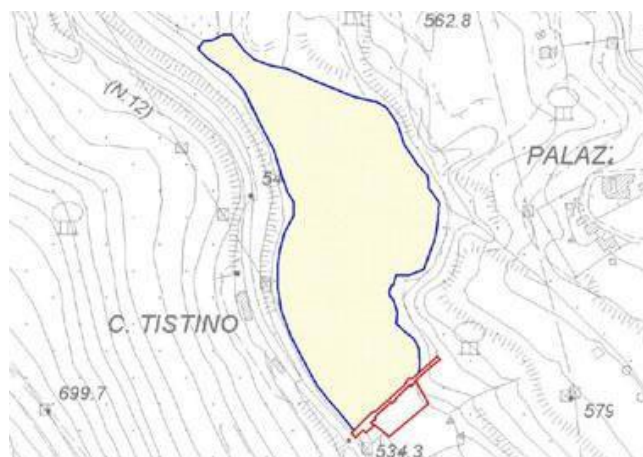

| <i>Attributi</i>  |            |  |  |     |     |
|---|------------|--|--|-----|-----|
| <i>Attributi della classe</i>                             |            |  |  | NC1 | NC5 |
| 02050101  | DIGA_TY    | tipologia  | Enum   | P   | P   |
| definizione mutuata dal Decreto Min. LL.PP. 24 Marzo 1982 |            |  |  |     |     |
| <i>Dominio (Tipologia)</i>                                |            |  |  | NC1 | NC5 |
| 01  |            | muratura   |  | P   | P   |
| 0103  |            | a volte o solette, sostenute da contrafforti   |  | P   | P   |
| 0102  |            | a volta  | a volta (definizione: si intendono per dighe a volte le strutture monolitiche o a giunti bloccati fra conci, con sezioni orizzontali decisamente arcuate e impostate contro roccia, direttamente o attraverso una struttura intermedia di ripartizione   | P   | P   |
| 010203  |            | a cupola   |  | P   | P   |
| 010202  |            | ad arco-gravità  |  | P   | P   |
| 010201  |            | ad arco  |  | P   | P   |
| 0101  |            | a gravità  | si intendono a gravità ordinarie le strutture ad asse planimetrico rettilineo o a debole curvatura, con profilo trasversale fondamentale triangolare a sezioni orizzontali piene, divise in conci da giunti permanenti, secondo piani verticali normali al loro asse, posti a distanze reciproche sufficienti a prevenire fessurazioni da cause termiche o da ritiro | P   | P   |
| 010102  |            | a speroni, a vani interni  |  | P   | P   |
| 010101  |            | ordinaria  |  | P   | P   |
| 02  |            | materiali sciolti  | sono costituite di un rilevato formato con materiali litici sciolti micro e/o macroclastici. Il dispositivo di tenuta potrà essere formato con materiali litici appropriati ovvero con materiali artificiali   | P   | P   |
| 0203  |            | di terra permeabile o pietrame, con manto o diaframma di tenuta di materiali artificiali |  | P   | P   |
| 0202  |            | di terra e/o pietrame, zonate, con nucleo di terra per la tenuta                         |  | P   | P   |
| 0201  |            | di terra omogenee  |  | P   | P   |
| 03  |            | sbarramenti di tipo vario  |  | P   | P   |
| 04  |            | traversa fluviale  |  | P   | P   |
| 02050102  | DIGA_CLASS | classificazione ufficiale  | Enum   | P   | P   |
| definizione mutuata dalla Legge 21 ottobre 1994 n. 584    |            |  |  |     |     |

| <i>Dominio (Classificazione ufficiale)</i>  |                 |                            |  | NC1      | NC5      |
|---|-----------------|----------------------------|--|----------|----------|
|   | <b>01</b>       | <b>grande</b>              | sono denominate grandi dighe e quindi sono di competenza statale, le dighe di ritenuta o traverse, che superano i 15 metri di altezza o che determinano un volume d'invaso superiore a 1.000.000 di metri cubi | <b>P</b> | <b>P</b> |
|   | <b>02</b>       | <b>piccola</b>             |  | <b>P</b> | <b>P</b> |
|   |                 |                            |  |          |          |
| <b>02050108</b>   | <b>DIGA_NOM</b> | <b>nome</b>                | <b>String(50)</b>  |          |          |
| <b>02050105</b>   | <b>DIGA_LON</b> | <b>longitudine</b>         | <b>Real</b>  |          |          |
| Coordinate geografiche (in gradi sessadecimali) del punto centrale dell'asse del coronamento: longitudine |                 |                            |  |          |          |
| <b>02050106</b>   | <b>DIGA_LAT</b> | <b>latitudine</b>          | <b>Real</b>  |          |          |
| Coordinate geografiche (in gradi sessadecimali) del punto centrale dell'asse del coronamento: latitudine  |                 |                            |  |          |          |
| <b>02050107</b>   | <b>DIGA_Q</b>   | <b>quota</b>               | <b>Real</b>  |          |          |
| Quota sul s.l.m.m. del punto centrale dell'asse del coronamento   |                 |                            |  |          |          |
| <b>81</b>   | <b>ME</b>       | <b>metadati di istanza</b> | <b>Metadati di istanza (DataType)</b>  | <b>P</b> | <b>P</b> |

| Componenti spaziali della classe  |  |                         |  |   |                               |                 | NC1 | NC5 |
|---|--|-------------------------|--|---|-------------------------------|-----------------|-----|-----|
| 020501101   |  | DIGA_SUP                | Sup_riferimento  | GU_CXSurfaceB3D - Complex Surface Boundary 3D |                               |                 | PCL | PCL |
| si acquisisce l'area complessiva di ingombro dell'opera nella sua proiezione planimetrica.<br>NOTE: superficie bidimensionale il cui contorno è la proiezione planimetrica del complesso di anelli 3D corrispondenti. Può collassare in linea 2D. |  |                         |  |   |                               |                 |     |     |
| Attributi di questa componente spaziale   |  |                         |  |   |                               |                 | NC1 | NC5 |
| 02050120  |  | DIGA_CONT               | Tipo_contorno  | Enum  | aTratti sul<br>contorno 3D su | Sup_riferimento |     |     |
|   |  |                         | contorno fisico o fittizio   |   |                               |                 |     |     |
|   |  | Dominio (Tipo_contorno) |  |   |                               |                 | NC1 | NC5 |
|   |  | 01                      | contorno fisico  | Contorno fisico                               |                               |                 |     |     |
|   |  | 02                      | contorno fittizio  | Contorno fittizio                             |                               |                 |     |     |
| 02050104  |  | DIGA_ZONA               | Zona   | Enum  | aSottoaree su                 | Sup_riferimento | P   | P   |
|   |  |                         | l'attributo definisce le zone di acquisibilità dell'opera in funzione delle loro caratteristiche funzionali ed in particolare nella zona di coronamento che può essere in condivisione o meno con infrastrutture di viabilità con le parti più strettamente funzionali di sostegno lato invaso e lato esterno ecc... |   |                               |                 |     |     |
|   |  | Dominio (Zona)          |  |   |                               |                 | NC1 | NC5 |
|   |  | 01                      | coronamento  |   |                               |                 | P   | P   |
|   |  | 02                      | rinfianco di monte   |   |                               |                 | P   | P   |
|   |  | 03                      | rinfianco di valle   |   |                               |                 | P   | P   |

|  |                                  |         |                     |      |                      |                 |     |     |
|--|----------------------------------|---------|---------------------|------|----------------------|-----------------|-----|-----|
|  | 02050121                         | DIGA_QE | Quota estrusione    | Real | <u>aSottoaree su</u> | Sup_riferimento | P   |     |
|  | 02050122                         | DIGA_EX | Tipo estrusione     | Enum | <u>aSottoaree su</u> | Sup_riferimento | P   |     |
|  | <i>Dominio (Tipo estrusione)</i> |         |                     |      |                      |                 | NC1 | NC5 |
|  | 01                               |         | estrusione in quota |      |                      |                 | P   |     |
|  | 02                               |         | altezza             |      |                      |                 | P   |     |

**CLASSE: Argine (ARGINE - 020502)****Classe con istanze monoscala**

|                                 |          |          |
|---------------------------------|----------|----------|
|                                 | NC1      | NC5      |
| <b>Popolamento della classe</b> | <b>P</b> | <b>P</b> |

**Definizione**

Sono definite in questa classe le entità che costituiscono forme di ritenuta e raccolta delle acque. Sono descritte in questa classe gli argini artificiali di corsi d'acqua sia naturali che artificiali, le regimazioni in corrispondenza di specchi d'acqua (divisioni di ritenuta di saline, risaie...)

| Attributi |   |                   |   |      |     |     |
|-----------|---|-------------------|---|------|-----|-----|
|           | Attributi della classe                        |                   |   |      | NC1 | NC5 |
|           | 02050201                                      | ARGN_TY           | tipo  | Enum | P   | P   |
|           | tipologia dell'argine che si sta considerando |                   |   |      |     |     |
|           | Dominio (Tipo)                                |                   |   |      | NC1 | NC5 |
|           | 01  | argine            |   |      | P   | P   |
|           | 02  | arginello         |   |      | P   | P   |
|           | 03  | in froldo         | in mancanza di golena si dice che l'argine è collocato in froldo                          |      | P   | P   |
|           | 04  | in golena         | dove si definisce golena la parte d'alveo compresa tra l'alveo di magra e l'argine stesso |      | P   | P   |
|           | 05  | di salina/risaia  |   |      | P   | P   |
|           |   |                   |   |      |     |     |
|           | 02050202                                      | ARGN_MAT          | materiale   | Enum |     |     |
|           | Dominio (Materiale)                           |                   |   |      | NC1 | NC5 |
|           | 01  | materiali sciolti |   |      |     |     |
|           | 02  | muratura          |   |      |     |     |
|           | 03  | terra rinforzata  |   |      |     |     |
|           |   |                   |   |      |     |     |
|           | 02050203                                      | ARGN_CLASS        | classificazione ufficiale   | Enum | P   | P   |
|           | Dominio (Classificazione ufficiale)           |                   |   |      | NC1 | NC5 |
|           | 01  | prima             |   |      | P   | P   |
|           | 02  | seconda           |   |      | P   | P   |
|           | 03  | terza             |   |      | P   | P   |
|           | 04  | quarta            |   |      | P   | P   |
|           | 05  | quinta            |   |      | P   | P   |

|    |    |                     |                                |   |   |
|----|----|---------------------|--------------------------------|---|---|
| 81 | ME | metadati di istanza | Metadati di istanza (DataType) | P | P |
|----|----|---------------------|--------------------------------|---|---|

|   |  |   |  |   |                               |                 |     |     |
|---|--|---|--|---|-------------------------------|-----------------|-----|-----|
| Componenti spaziali della classe  |  |   |  |   |                               |                 | NC1 | NC5 |
| 020502101   |  | ARGN_SUP                                | Sup_riferimento  | GU_CXSurfaceB3D - Complex Surface Boundary 3D |                               |                 | PCL | PCL |
| si acquisisce l'area complessiva di ingombro dell'opera nella sua proiezione planimetrica.<br>NOTE: superficie bidimensionale il cui contorno è la proiezione planimetrica del complesso di anelli 3D corrispondenti. |  |   |  |   |                               |                 |     |     |
|   |  | Attributi di questa componente spaziale |  |   |                               |                 | NC1 | NC5 |
| 02050220  |  | ARGN_CONT                               | Tipo_contorno  | Enum  | aTratti sul<br>contorno 3D su | Sup_riferimento |     |     |
|   |  |   | contorno fisico o fittizio   |   |                               |                 |     |     |
|   |  | Dominio (Tipo_contorno)                 |  |   |                               |                 | NC1 | NC5 |
|   |  | 01                                      | contorno fisico  | Contorno fisico                               |                               |                 |     |     |
|   |  | 02                                      | contorno fittizio  | Contorno fittizio                             |                               |                 |     |     |
| 02050205  |  | ARGN_ZONA                               | Zona   | Enum  | aSottoaree su                 | Sup_riferimento | P   |     |
|   |  |   | l'attributo definisce le zone di acquisibilità dell'opera in funzione delle loro caratteristiche funzionali ed in particolare nella zona di coronamento che può essere in condivisione o meno con infrastrutture di viabilità con le parti più strettamente funzionali di sostegno lato invaso e lato esterno ecc... |   |                               |                 |     |     |
|   |  | Dominio (Zona)                          |  |   |                               |                 | NC1 | NC5 |
|   |  | 01                                      | coronamento  |   |                               |                 | P   |     |
|   |  | 02                                      | rinfianco di monte   |   |                               |                 | P   |     |
|   |  | 03                                      | rinfianco di valle   |   |                               |                 | P   |     |
|   |  |   |  |   |                               |                 |     |     |
| 02050221  |  | ARGN_QE                                 | Quota estrusione   | Real  | aSottoaree su                 | Sup_riferimento |     |     |
| 02050222  |  | ARGN_EX                                 | Tipo estrusione  | Enum  | aSottoaree su                 | Sup_riferimento |     |     |
|   |  | Dominio (Tipo estrusione)               |  |   |                               |                 | NC1 | NC5 |
|   |  | 01                                      | estrusione in quota  |   |                               |                 |     |     |
|   |  | 02                                      | altezza  |   |                               |                 |     |     |

**CLASSE:** Opera idraulica di regolazione (OP\_REG - 020503)

**Classe con istanze monoscala**

|                                 | NC1      | NC5      |
|---------------------------------|----------|----------|
| <b>Popolamento della classe</b> | <b>P</b> | <b>P</b> |

#### Definizione

Manufatti di regolazione e controllo dei flussi idrografici al fine di rendere il territorio conforme e sicuro all'attività di antropizzazione. Vi appartengono le opere di regolazione del flusso idrico posizionati sia all'interno dell'area bagnata (briglie, sfioratori...) che lateralmente per la deviazione del flusso (partitore...)

Vedi: Briglia

Vedi: Esempio di presa acquedottistica

#### Figure

- F1 - briglia

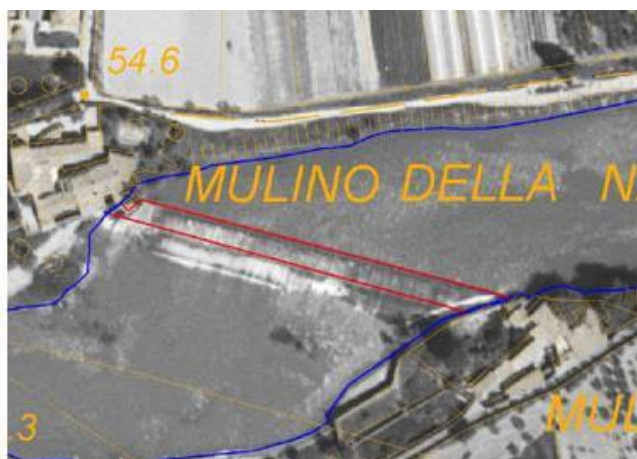

- F2 - esempio di presa acquedottistica

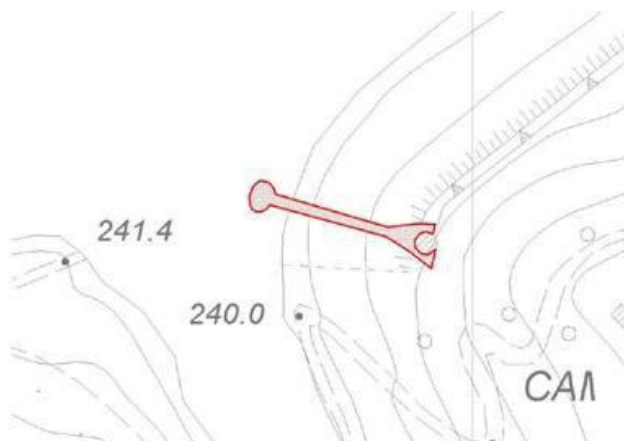
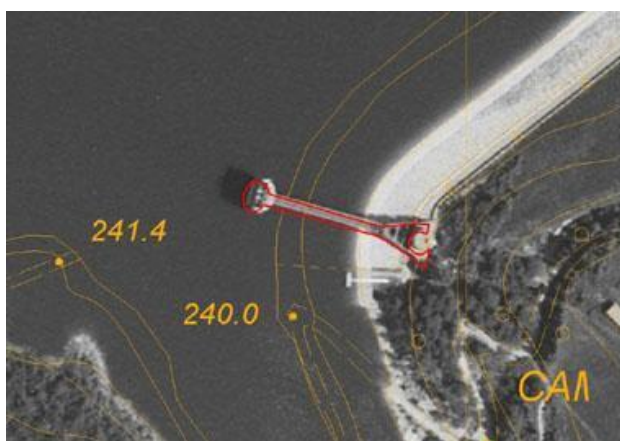

#### Attributi

| <b>Attributi della classe</b> |                  |             |             | NC1      | NC5      |
|-------------------------------|------------------|-------------|-------------|----------|----------|
| <b>02050301</b>               | <b>OP_REG_TY</b> | <b>tipo</b> | <b>Enum</b> | <b>P</b> | <b>P</b> |



|  |  |   |  |            |            |
|--|--|---|--|------------|------------|
|  | tipologia dell'opera che si sta considerando |   |  |            |            |
|  | <b>Dominio (Tipo)</b>                        |   |  | <b>NC1</b> | <b>NC5</b> |
|  | <b>02</b>                                    | <b>briglia/pescaia</b>                                  | manufatto di regolazione del flusso idrico nei torrenti costituita da un robusto muro, disposto in senso perpendicolare all'alveo e rialzato sui fianchi in modo da respingere la corrente verso il centro e trattenere i materiali solidi i quali si accumulano contro di essa verso monte. | <b>P</b>   | <b>P</b>   |
|  | <b>06</b>                                    | <b>chiavica</b>   | manufatto di regolazione e/o scarico con paratoia  | <b>P</b>   | <b>P</b>   |
|  | <b>07</b>                                    | <b>chiusa</b>   | manufatto di regolazione del livello idrometrico   | <b>P</b>   | <b>P</b>   |
|  | <b>08</b>                                    | <b>partitore</b>  | manufatto per la ripartizione della portata singola in più portate   | <b>P</b>   | <b>P</b>   |
|  | <b>09</b>                                    | <b>sfioratore</b>                                       | manufatto atto a garantire la portata costante nel canale tramite scarico superficiale privo di paratoia   | <b>P</b>   | <b>P</b>   |
|  | <b>10</b>                                    | <b>sostegno</b>   | manufatto mobile e/o temporaneo per la regolazione del livello   | <b>P</b>   | <b>P</b>   |
|  | <b>11</b>                                    | <b>manufatto di derivazione</b>                         | manufatto regolato da paratoia per la derivazione di una determinata portata dal canale adduttore.   | <b>P</b>   | <b>P</b>   |
|  | <b>1101</b>                                  | <b>presa di acquedotto</b>                              | manufatto progettato e costruito per derivare un flusso idrico da una sorgente o da una falda d'acqua per alimentare un acquedotto, un canale d'irrigazione, un impianto che utilizza energia idraulica  | <b>P</b>   | <b>P</b>   |
|  | <b>12</b>                                    | <b>misuratore di portata e/o di livello idrometrico</b> | manufatto o strumento che consente di determinare la portata defluente di un canale  | <b>P</b>   | <b>P</b>   |
|  | <b>95</b>                                    | <b>altro</b>  | Valore assunto dall'istanza ma non previsto dalla specifica.   | <b>P</b>   | <b>P</b>   |
|  |  |   |  |            |            |
| <b>02050303</b>  | <b>OP_REG_CAT</b>                            | <b>categoria</b>  | <b>Enum</b>  |            |            |
| definizione mutuata dal dal Regio decreto 25.07.1904, n. 523 |  |   |  |            |            |
|  | <b>Dominio (Categoria)</b>                   |   |  | <b>NC1</b> | <b>NC5</b> |
|  | <b>01</b>                                    | <b>prima</b>  |  |            |            |
|  | <b>02</b>                                    | <b>seconda</b>  |  |            |            |
|  | <b>03</b>                                    | <b>terza</b>  |  |            |            |
|  | <b>04</b>                                    | <b>quarta</b>   |  |            |            |
|  | <b>05</b>                                    | <b>quinta</b>   |  |            |            |
|  |  |   |  |            |            |
| <b>81</b>  | <b>ME</b>                                    | <b>metadati di istanza</b>                              | <b>Metadati di istanza (DataType)</b>  | <b>P</b>   | <b>P</b>   |



|   |            |  |  |                               |                |   |     |     |
|---|------------|--|--|-------------------------------|----------------|---|-----|-----|
| Componenti spaziali della classe  |            |  |  |                               |                |   | NC1 | NC5 |
| 020503101   | OP_REG_SUP | Sup_estensione   | GU_CXSurfaceB3D - Complex Surface Boundary 3D                                  |                               |                |   | PCL | PCL |
| si acquisisce la superficie estensione dell'opera di regolazione nella sua proiezione planimetrica.<br>NOTE: superficie bidimensionale il cui contorno è la proiezione planimetrica dell'anello 3D corrispondente |            |  |  |                               |                |   |     |     |
| Attributi di questa componente spaziale   |            |  |  |                               |                |   | NC1 | NC5 |
| 02050320  | OP_REG_CON | Tipo_contorno  | Enum   | aTratti sul<br>contorno 3D su | Sup_estensione |   |     |     |
|   |            | contorno fisico o fittizio   |  |                               |                |   |     |     |
| Dominio (Tipo_contorno)   |            |  |  |                               |                |   | NC1 | NC5 |
| 01  |            | contorno fisico  | Contorno fisico  |                               |                |   |     |     |
| 02  |            | contorno fittizio  | Contorno fittizio  |                               |                |   |     |     |
| 02050302  | OP_REG_AFF | Affiorante   | Enum   | aSottoaree su                 | Sup_estensione | P | P   |     |
|   |            | attributo che definisce le sottoaree in affioramento dell'opera e quelle al di sotto del pelo libero dell'acqua, quando acquisibile. |  |                               |                |   |     |     |
| Dominio (Affiorante)  |            |  |  |                               |                |   | NC1 | NC5 |
| 01  |            | affiorante   | zona dell'opera in affioramento rispetto al pelo libero dell'acqua che regola. |                               |                |   | P   | P   |
| 02  |            | non affiorante   | zona dell'opera al di sotto del pelo libero dell'acqua che regola.             |                               |                |   | P   | P   |
|   |            |  |  |                               |                |   |     |     |
| 02050321  | OP_REG_QE  | Quota estrusione   | Real   | aSottoaree su                 | Sup_estensione |   |     |     |
| 02050322  | OP_REG_EX  | Tipo estrusione  | Enum   | aSottoaree su                 | Sup_estensione |   |     |     |
| Dominio (Tipo estrusione)   |            |  |  |                               |                |   | NC1 | NC5 |
| 01  |            | estrusione in quota  |  |                               |                |   |     |     |
| 02  |            | altezza  |  |                               |                |   |     |     |

**CLASSE:** Attrezzatura per la navigazione (AT\_NAV - 020504)

*Classe con istanze monoscala*

|                                 | NC1      | NC5      |
|---------------------------------|----------|----------|
| <i>Popolamento della classe</i> | <b>P</b> | <b>P</b> |

### Definizione

Attrezzature di creazione delle caratteristiche di navigabilità delle aree idrografiche

| <i>Attributi</i>              |  |                          |   |  |          |          |
|-------------------------------|--|--------------------------|---|--|----------|----------|
| <i>Attributi della classe</i> |  |                          |   |  | NC1      | NC5      |
| 02050401                      | AT_NAV_TY                                    | tipo                     | Enum  |  | <b>P</b> | <b>P</b> |
|                               | tipologia dell'opera che si sta considerando |                          |   |  |          |          |
| <i>Dominio (Tipo)</i>         |  |                          |   |  | NC1      | NC5      |
| 05                            |  | canale subacqueo dragato |   |  | <b>P</b> | <b>P</b> |
| 15                            |  | rampa                    | struttura inclinata che può essere usata sia come approdo, al variare del livello dell'acqua, per piccole imbarcazioni, mezzi da sbarco, o traghetti, sia per issare una gabbia trasportante un'imbarcazione, che può includere rotaie                                      |  | <b>P</b> | <b>P</b> |
| 16                            |  | bacino di carenaggio     | bacino artificiale, dotato di una paratia o cassone, in cui l'acqua può essere espulsa in modo da far emergere l'intero scafo di una nave   |  | <b>P</b> | <b>P</b> |
| 17                            |  | bacino galleggiante      | tipologia di bacino di carenaggio costituito da una struttura galleggiante che può essere parzialmente sommersa attraverso allagamento controllato per ricevere una nave, e poi risollevata tramite espulsione dell'acqua così che l'intero scafo della nave risulti emerso |  | <b>P</b> | <b>P</b> |
| 18                            |  | scalo                    | superficie inclinata appositamente preparata e rinforzata sulla quale vengono disposte delle tacche per sostenere una nave in costruzione   |  | <b>P</b> | <b>P</b> |
| 19                            |  | darsena                  |   |  | <b>P</b> | <b>P</b> |
| 95                            |  | altro                    | Valore assunto dall'istanza ma non previsto dalla specifica.  |  | <b>P</b> | <b>P</b> |
| 81                            | ME   | metadati di istanza      | Metadati di istanza (DataType)  |  | <b>P</b> | <b>P</b> |

| <i>Componenti spaziali della classe</i>  |            |            |   |  | NC1      | NC5      |
|--|------------|------------|---|--|----------|----------|
| 020504101                                | AT_NAV_SUP | Estensione | GU_CXSurfaceB3D - Complex Surface Boundary 3D |  | <b>P</b> | <b>P</b> |
| superficie attrezzata per la navigazione |            |            |   |  |          |          |

|  |          |  |                                |                   |                               |            |     |         |
|--|----------|--|--------------------------------|-------------------|-------------------------------|------------|-----|---------|
|  | 02050402 | AT_NAV_QE                                      | quota estrusione               | Real              |                               |            |     |         |
|  | 02050404 | AT_NAV_EX                                      | tipo_estrusione                | Enum              |                               |            |     |         |
|  |          | <i>Dominio (Tipo_estrusione)</i>               |                                |                   |                               |            | NC1 | NC5     |
|  |          | 01   | estrusione in quota            |                   |                               |            |     |         |
|  |          | 02   | altezza                        |                   |                               |            |     |         |
|  |          | <i>Attributi di questa componente spaziale</i> |                                |                   |                               |            | NC1 | NC5     |
|  | 02050420 | AT_NAV_CON                                     | Tipo_contorno                  | Enum              | aTratti sul<br>contorno 3D su | Estensione |     |         |
|  |          |  | contorno fisico o fittizio     |                   |                               |            |     |         |
|  |          |  | <i>Dominio (Tipo_contorno)</i> |                   |                               |            |     | NC1 NC5 |
|  |          | 01   | contorno fisico                | Contorno fisico   |                               |            |     |         |
|  |          | 02   | contorno fittizio              | Contorno fittizio |                               |            |     |         |

## Classe con istanze monoscala

|                                 | NC1      | NC5      |
|---------------------------------|----------|----------|
| <b>Popolamento della classe</b> | <b>P</b> | <b>P</b> |

**Definizione**

Opera di sbarramento prospiciente un porto con la funzione di proteggere la costa dal moto ondoso delle acque.

Sono definite in questa classe le entità che costituiscono forme di controllo, ritenuta e di accesso nello scambio delle comunicazioni terra-acqua. Vi appartengono le opere portuali di approdo come moli, banchine, e le opere di difesa delle coste come pennelli, dighe foranee ecc... sono accorpate in una unica classe perché identificano entità che esercitano anche multiple funzioni (molo con funzione anche di barriera frangiflutti...).

| <b>Attributi</b>   |                              |  |             |          |          |
|--|------------------------------|--|-------------|----------|----------|
| <b>Attributi della classe</b>  |                              |  |             | NC1      | NC5      |
| <b>02050501</b>  | <b>OPPR_TY</b>               | <b>tipo</b>  | <b>Enum</b> | <b>P</b> | <b>P</b> |
| attributo che definisce la tipologia dell'opera di difesa secondo funzionalità e geometria della stessa. |                              |  |             |          |          |
| <b>Dominio (Tipo)</b>  |                              |  |             | NC1      | NC5      |
| <b>01</b>  | <b>diga foranea</b>          | NOTE: le dighe terrestri sono una classe specifica   |             | <b>P</b> | <b>P</b> |
| <b>02</b>  | <b>barriera frangiflutti</b> | Opera portuale in muratura (cemento armato) destinata a proteggere un bacino marino dal moto ondoso e da eventuali interramenti o ad orientare correnti, costituito da una diga non collegata con la terraferma.   |             | <b>P</b> | <b>P</b> |
| <b>03</b>  | <b>pennello</b>              | opere di difesa di tipo rigido trasversali rispetto all'andamento costiero   |             | <b>P</b> | <b>P</b> |
| <b>04</b>  | <b>molo</b>                  | Opera portuale in muratura (cemento armato) destinata a proteggere un bacino marino dal moto ondoso e da eventuali interramenti o ad orientare correnti, costituito da una diga collegata con la terraferma e prolungata in acqua, percorribile e in grado di ospitare, nella parte prospiciente l'interno del porto, attrezzature e strutture per l'ormeggio delle imbarcazioni e per le attività relative. Si usa anche il termine "diga, molo foraneo" riferendosi ad una opera di protezione costruita fuori da un porto, da una insenatura o alla foce di un fiume. |             | <b>P</b> | <b>P</b> |
| <b>05</b>  | <b>banchina/pontile</b>      | Opera portuale che si protende dalla riva di uno specchio d'acqua verso fondali più profondi costituita da un impalcato di legno, ferro o cemento armato poggiante su sostegni isolati dello stesso materiale idonea a consentire l'ormeggio delle imbarcazioni, l'accesso di persone ed il carico e lo scarico di materiali. Può essere munito degli impianti (gru, binari, tubazioni etc) destinati al trasferimento dei vari tipi di materiale.   |             | <b>P</b> | <b>P</b> |
| <b>95</b>  | <b>altro</b>                 | Valore assunto dall'istanza ma non previsto  |             | <b>P</b> | <b>P</b> |

|    |    |                     |                                |   |   |
|----|----|---------------------|--------------------------------|---|---|
|    |    |                     | dalla specifica.               |   |   |
| 81 | ME | metadati di istanza | Metadati di istanza (DataType) | P | P |

|   |  |   |  |  |                               |                 |     |     |
|---|--|---|--|--|-------------------------------|-----------------|-----|-----|
| Componenti spaziali della classe  |  |   |  |  |                               |                 | NC1 | NC5 |
| 020505101   |  | OPPR_SUP                                | Sup_riferimento  | GU_CXSurfaceB3D - Complex Surface Boundary 3D  |                               |                 | PCL | PCL |
| si acquisisce l'area complessiva di ingombro dell'opera nella sua proiezione planimetrica.<br>NOTE: superficie bidimensionale il cui contorno è la proiezione planimetrica del complesso di anelli 3D corrispondenti. |  |   |  |  |                               |                 |     |     |
|   |  | Attributi di questa componente spaziale |  |  |                               |                 | NC1 | NC5 |
| 02050520  |  | OPPR_CONT                               | Tipo_contorno  | Enum   | aTratti sul<br>contorno 3D su | Sup_riferimento |     |     |
|   |  |   | contorno fisico o fittizio   |  |                               |                 |     |     |
|   |  | Dominio (Tipo_contorno)                 |  |  |                               |                 | NC1 | NC5 |
|   |  | 01                                      | contorno fisico  | Contorno fisico  |                               |                 |     |     |
|   |  | 02                                      | contorno fittizio  | Contorno fittizio  |                               |                 |     |     |
| 02050502  |  | OPPR_ZONA                               | Zona   | Enum   | aSottoaree su                 | Sup_riferimento |     |     |
|   |  |   | l'attributo definisce le porzioni di opera che planimetricamente possono costituire divisioni distinte e comportamenti diversi al variare delle scale. |  |                               |                 |     |     |
|   |  | Dominio (Zona)                          |  |  |                               |                 | NC1 | NC5 |
|   |  | 01                                      | zona testa   | costituisce la testa dell'opera di difesa con una superficie che prevalentemente ha quota costante   |                               |                 |     |     |
|   |  | 02                                      | zona verticale<br>piede-testa  | costituito dall'area in proiezione planimetrica della parte verticale che in genere presenta una inclinazione o è rastremata per agevolare l'azione di difesa o di sostegno. |                               |                 |     |     |
|   |  |   |  |  |                               |                 |     |     |
| 02050521  |  | OPPR_QE                                 | Quota estrusione   | Real   | aSottoaree su                 | Sup_riferimento |     |     |
| 02050522  |  | OPPR_EX                                 | Tipo estrusione  | Enum   | aSottoaree su                 | Sup_riferimento |     |     |
|   |  | Dominio (Tipo estrusione)               |  |  |                               |                 | NC1 | NC5 |
|   |  | 01                                      | estrusione in quota  |  |                               |                 |     |     |
|   |  | 02                                      | altezza  |  |                               |                 |     |     |

### **Descrizione**

Questo strato raggruppa i vari punti di vista secondo cui può essere organizzata l'infrastruttura viabilistica, e cioè il punto di vista della toponomastica ed il punto di vista amministrativo. Il punto di vista della toponomastica è inoltre funzionale all'integrazione nel Data Base Topografico degli Accessi e dei Numeri Civici.

È d'obbligo il riferimento, per l'organizzazione dei principali concetti, alle normative nazionali vigenti ed in particolare per la trattazione di - toponomastica e della numerazione civica il regolamento:

“REGOLAMENTO ANAGRAFICO DELLA POPOLAZIONE RESIDENTE (legge 24 dicembre 1954, n. 1228 – D.P.R. 30 maggio 1989, n.223) – avvertenze e note illustrative

- di Catasto delle Strade il decreto:

D.M. 1 giugno 2001 (S.O. n.6 alla G.U. n.5 del 7.1.02). Modalità di istituzione ed aggiornamento del catasto delle strade ai sensi dell'art. 13 comma 6 del decreto legislativo 30 aprile 1992, n. 285 e successive modificazioni

### **IL CONCETTO DI "TOPONIMO STRADALE COMUNALE"**

Riguarda i nomi che un Comune assegna all'infrastruttura viabilistica per identificare gli accessi ad immobili e a sedi di attività economiche a loro volta caratterizzati dal numero civico, o più precisamente da un “indirizzo”.

Più in generale, il toponimo stradale comunale individua un'area del territorio comunale dove, oltre all'area più specificatamente adibita alla circolazione, possono trovarsi altre zone di suolo pubblico diversamente attrezzate: può quindi avvenire che l'area denominata in un dato modo corrisponda o alla sola area stradale o ad un'area stradale più una o più aree a verde pubblico più una o più aree a parcheggio, etc.

Vedi: Esempio di area di pertinenza di un toponimo stradale

La classe con cui si struttura il Toponimo perciò è caratterizzata da due attributi geometrici, uno corrispondente all'aggregazione di "Elementi stradali" di varia tipologia (si comprendono qui anche i tratti ad esclusiva percorrenza pedonale, che rappresentano cioè aree di circolazione pedonale) ed uno corrispondente all'area di pertinenza del toponimo, che a sua volta può includere le aree stradali.

### **IL CONCETTO DI "ESTESA AMMINISTRATIVA"**

Con la classe "Estesa amministrativa" si intende modellare la classe di riferimento per l'allestimento del Catasto delle Strade da parte di un dato Ente Gestore; infatti chi alimenta e mantiene il Catasto delle strade non può che essere il "soggetto" che, avendo in carico la gestione di una data parte di infrastruttura stradale, è titolato a determinare lo stato e l'andamento dei valori delle numerose proprietà descrittive previste appunto a livello di catasto. Entra in gioco, in questa accezione, il criterio di identificazione che viene applicato alle porzioni di infrastruttura stradale. In generale saranno basate sulla classifica amministrativa che ne definisce la proprietà e sull'identificazione del soggetto gestore che non sempre coincide con il soggetto che ne detiene la proprietà, per cui ad esempio la strada regionale SRXXX di proprietà della Regione "A" può essere ripartita in tronchi delegati per la loro gestione alle varie Province che la stessa strada attraversa, ed ovviamente sarà la Provincia a poter assegnare alle varie proprietà i valori più attuali in funzione delle attività di manutenzione applicate alla strada stessa.

La classe con cui si struttura l'"Estesa amministrativa" perciò è caratterizzata da due attributi geometrici, uno corrispondente all'aggregazione di "Elementi stradali" e l'altro corrispondente all'aggregazione delle "Aree Stradali" che costituiscono la pertinenza di quella data estesa.

### **CORRELAZIONE TRA I DUE CONCETTI**

Le classi sopra descritte costituiscono in linea di massima due modalità indipendenti di nominare ed identificare le varie parti dell'infrastruttura stradale.

Vedi: Corrispondenza sull'infrastruttura stradale di Estesa amministrativa e Toponimi stradali

Chiaramente, negli ambiti urbani tutte le strade di patrimonialità e gestione del Comune potrebbero essere identificate dal punto di vista della gestione con il toponimo stesso; la generalità delle definizioni comporta comunque di mantenere disaccoppiati i due concetti definendo due classi distinte: poichè ambedue le classi utilizzano le stesse classi di base (Elemento Stradale e Area Stradale) che descrivono l'infrastruttura da un punto di vista fisico, è possibile risalire tramite opportune viste, come evidenziato dallo schema successivo, all'estesa che corrisponde ad un dato toponimo in una data porzione e viceversa.

### **ORIENTAMENTO DEI TRACCIATI**

Le classi sopra delineate sono caratterizzate ambedue da una componente spaziale che ne definisce il tracciato analitico, ottenuto componendo, come detto, il tracciato di Elementi stradali.

Nel modello spaziale adottato per le presenti specifiche per definizione i tipi geometrici GU\_Curve e GU\_CPCurve risultano orientati ed il loro orientamento è definito dall'ordine di sequenza dei vertici che determinano la spezzata; l'informazione perciò di quale siano il nodo iniziale e quello finale di una linea è implicito proprio in questo ordine. Quindi l'orientamento del tracciato della classe Elemento stradale che è di tipo GU\_CPCurve è determinato dall'ordine (omogeneo) di acquisizione dei vertici delle primitive lineari che compongono come illustrato nella figura successiva

Vedi: L'orientamento di oggetti della classe Elemento Stradale è definito dall'ordine della sequenza di vertici

L'orientamento del tracciato di un Toponimo stradale riflette in genere la progressione della numerazione civica; questo risente in realtà sia di situazioni pregresse che del fatto che un centro abitato sia dotato o meno di regolare rete stradale oppure no come abitualmente avviene per i nuclei abitati e le case sparse. In definitiva perciò il tracciato di un toponimo potrà essere discontinuo ed eventualmente ramificato etutte le sue componenti dovranno avere un orientamento omogeneo a partire dal posizionamento del numero civico iniziale.

Vedi: Orientamento del tracciato del Toponimo Stradale concorde e/o discorde con quello degli Elementi Stradali che lo compongono

Nel caso invece del tracciato di un'Estesa amministrativa, il suo orientamento è convenzionalmente stabilito dall'ente proprietario (e gestore) della strada stessa ed è funzionale al posizionamento di eventuali sistemi di riferimento (i cippi) utilizzati per la gestione di informazioni di varia natura relative alla strada. Tale tracciato, inoltre, può presentare situazioni di discontinuità, di confluenza/diramazione in occasione di sdoppiamenti di carreggiata e biforcazioni per la presenza di canalizzazione dei flussi di circolazione. L'orientamento del tracciato deve perciò essere trattato tenendo conto di tutte le situazioni citate e della sua conformità o meno con l'orientamento del tracciato degli elementi stradali interessati.

Vedi: Orientamento del tracciato di una Estesa Amministrativa definito dal posizionamento dei cippi

Vedi: Orientamento di un sistema di manovre di svincolo, generalmente conforme al flusso di circolazione

### Figure

- F3 - l'orientamento di oggetti della classe elemento stradale è definito dall'ordine della sequenza di vertici

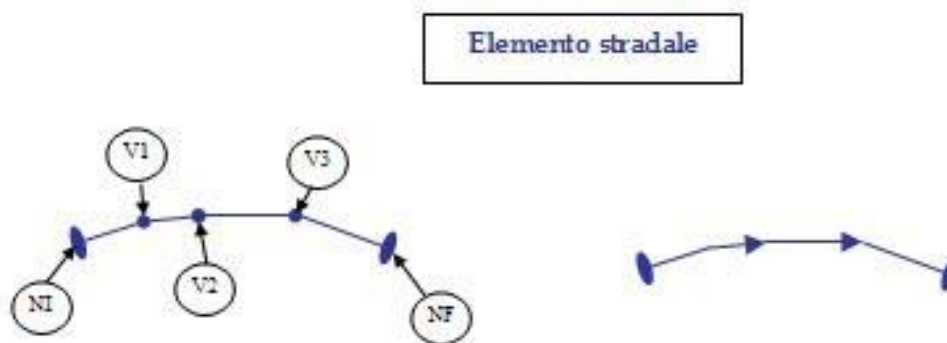

- F1 - esempio di area di pertinenza di un toponimo stradale

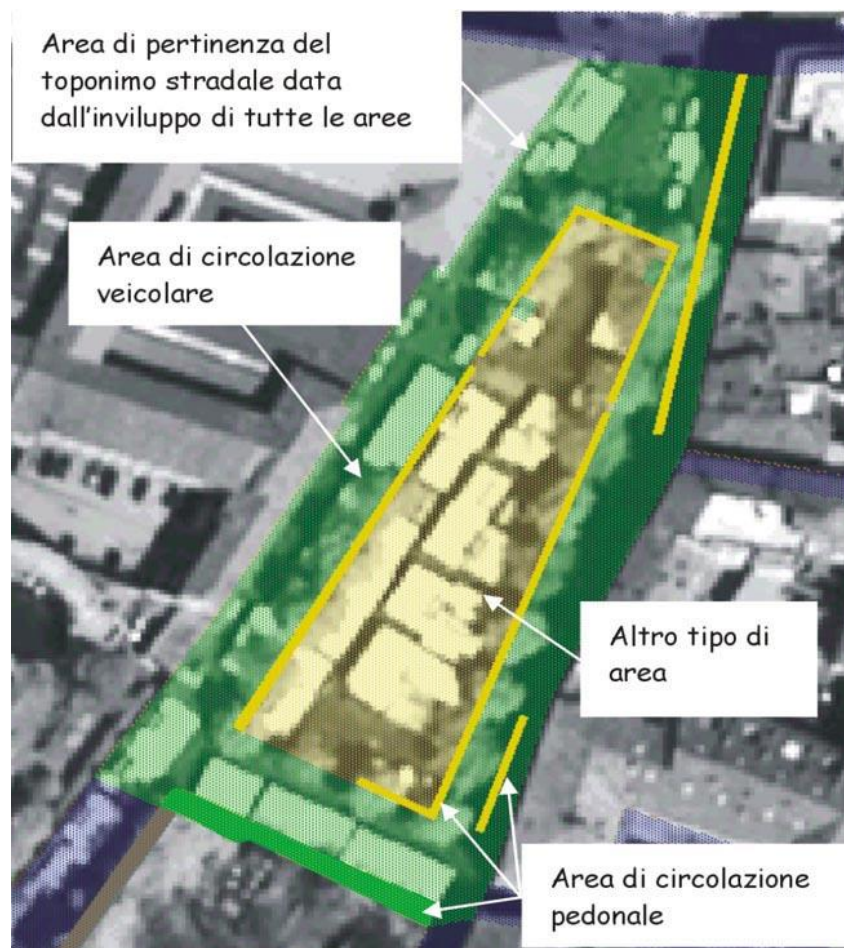

- F5 - orientamento del tracciato di una estesa amministrativa definito dal posizionamento dei cippi

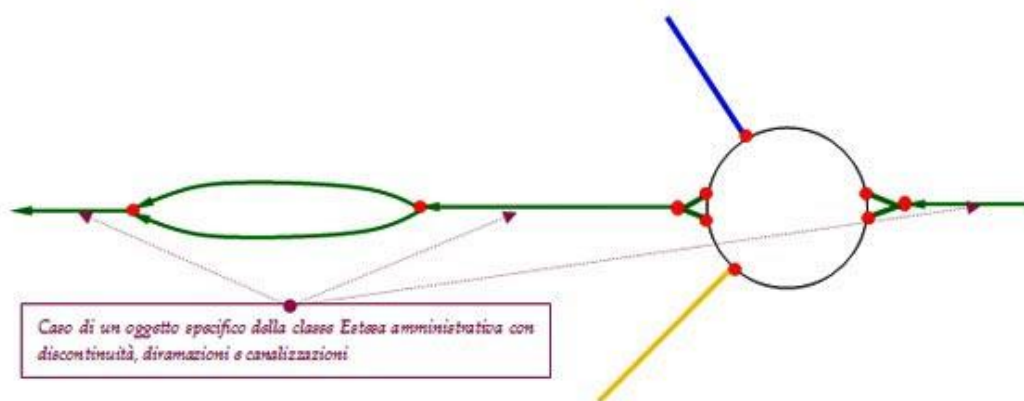

- F4 - orientamento del tracciato del toponimo stradale concorde e/o discorde con quello degli elementi stradali che lo compongono



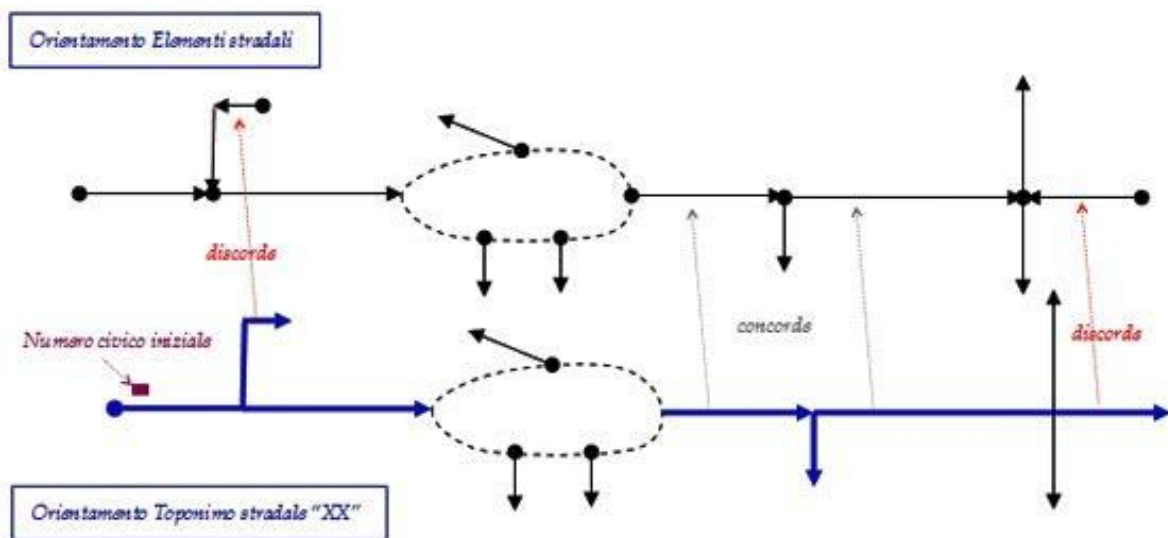

- F2 - corrispondenza sull'infrastruttura stradale di estesa amministrativa e toponimi stradali

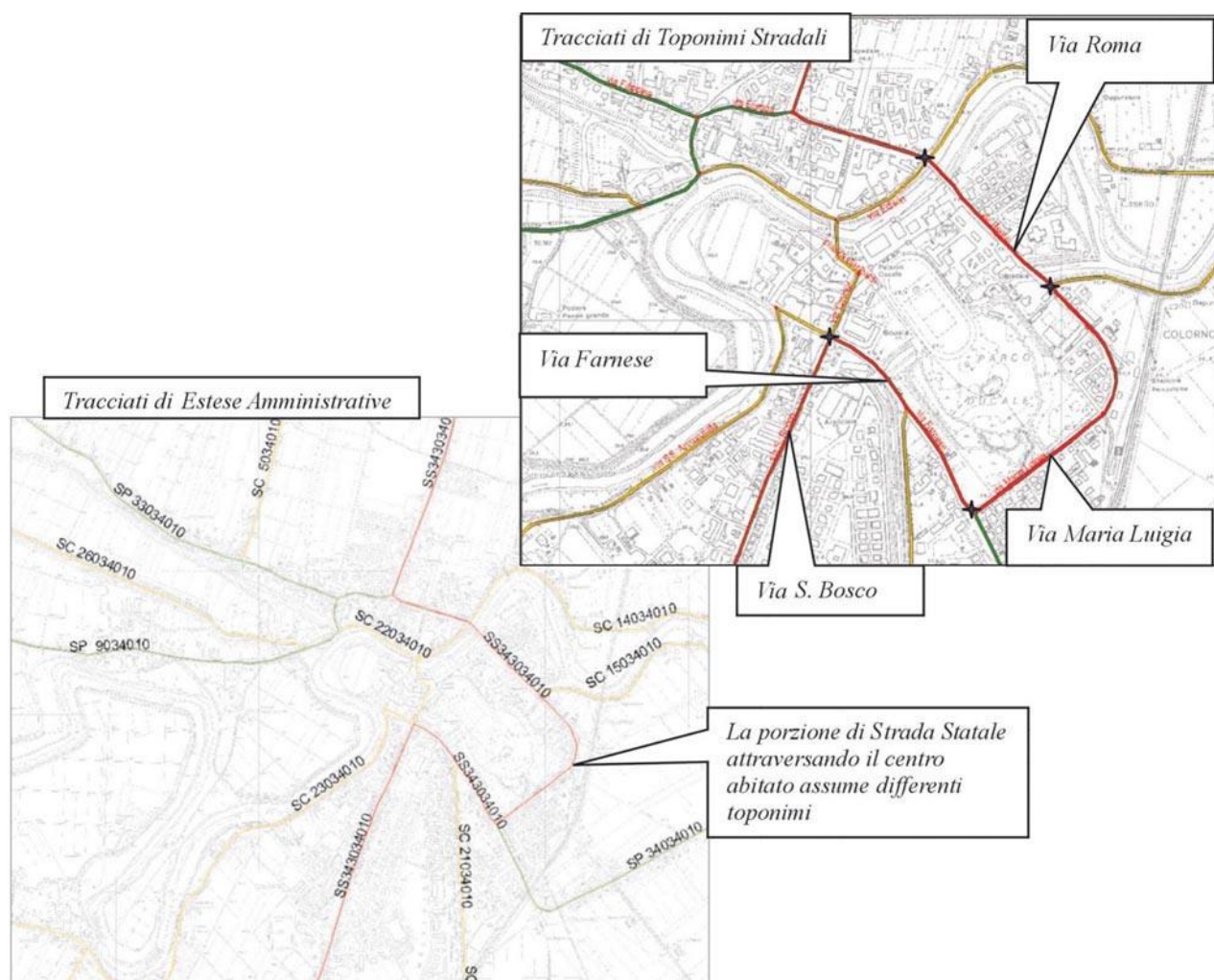

- F6 - orientamento di un sistema di manovre di svincolo, generalmente conforme al flusso di circolazione



Elementi stradali. Ogni Accesso esterno (sia diretto che indiretto) caratterizzato da un proprio Indirizzo (numero civico + toponimo) è caratterizzato dalla propria posizione e dal punto di “miglior accessibilità” dalla strada, punto contenuto sul reticolo stradale stesso.

Vedi: Correlazione tra le aree di pertinenza dei toponimi stradali, il loro tracciato ed i numeri civici

Si possono presentare, inoltre, situazioni di strutturazione dell’area di circolazione e di modalità di assegnazione degli indirizzi che portano alla definizione del concetto di:

- area indirizzi, ovvero un’area dove viene definita una numerazione univoca e consistente che può anche prescindere dall’individuazione di altri toponimi stradali al suo interno

Questo concetto consente di svincolare, ove necessario, la numerazione civica dai nomi delle strade che vi si sviluppano o in alternativa di rendere univoci gruppi di numeri civici che si attestano sullo stesso toponimo stradale.

Vedi: Esempio di caratterizzazione del Toponimo con il concetto di Località

In alcuni casi, viceversa, in cui si presentano situazioni di aree dove è consentita la sola circolazione pedonale e che si trovano adiacenti ad altre strade (come evidenziato dalla figura che segue) l’introduzione di “Elementi stradali” corrispondenti a percorsi esclusivamente pedonali consente di trattare queste situazioni come i normali Toponimi Stradali

Vedi: Rappresentazione di un’area indirizzi con elementi stradali di tipo pedonale

Si sottolinea infine che il concetto di Toponimo stradale può essere esteso anche a casi particolari in cui la “strada” o “via” si riferisce a “Vie d’acqua”.

In tal senso è prevista una connotazione del Toponimo che consente di differenziare le diverse situazioni fin qui citate.

### Figure

- F3 - accessi esterni di tipo "passo carraio"

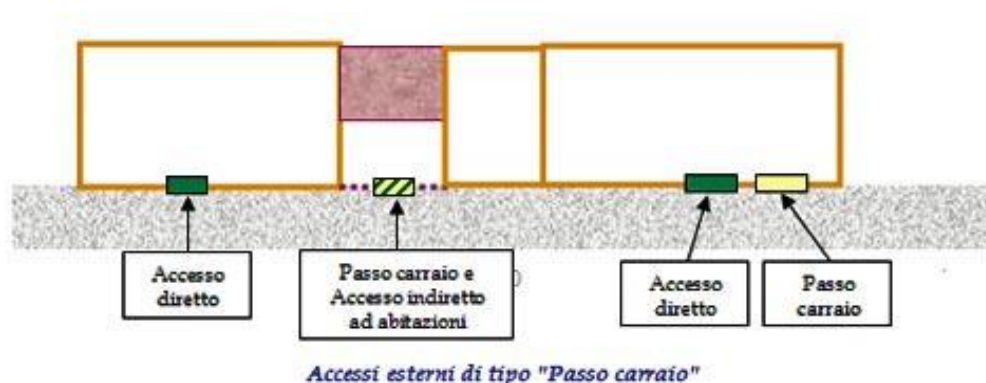

- F6 - rappresentazione di un’area indirizzi con elementi stradali di tipo pedonale

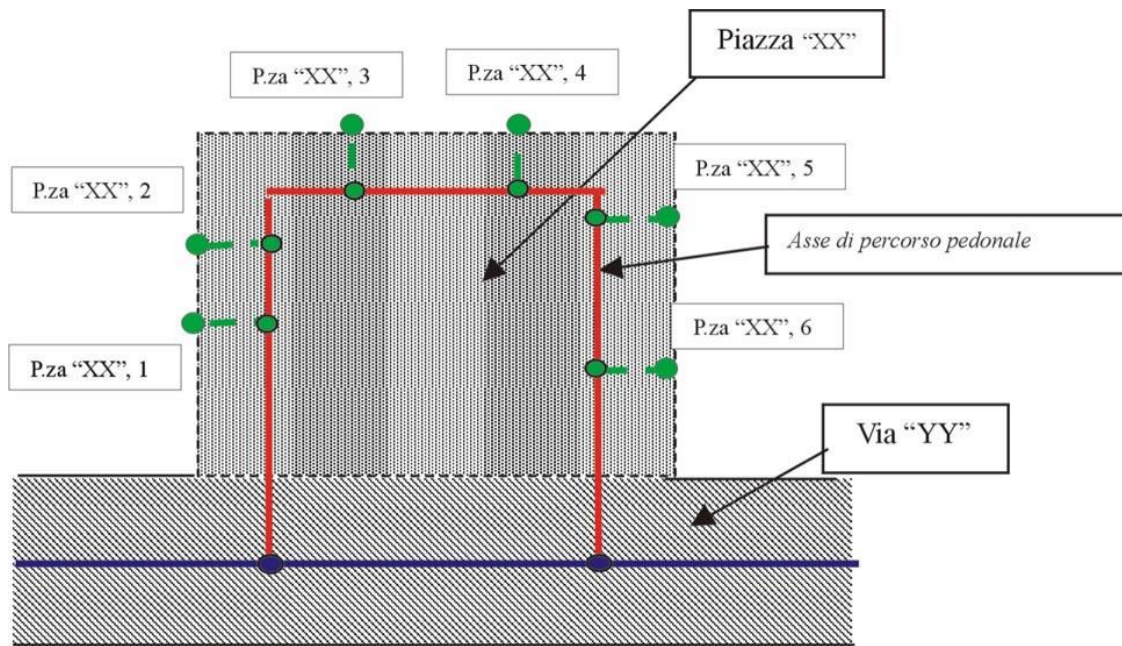

- F2 - accessi esterni principali e secondari e accessi interni

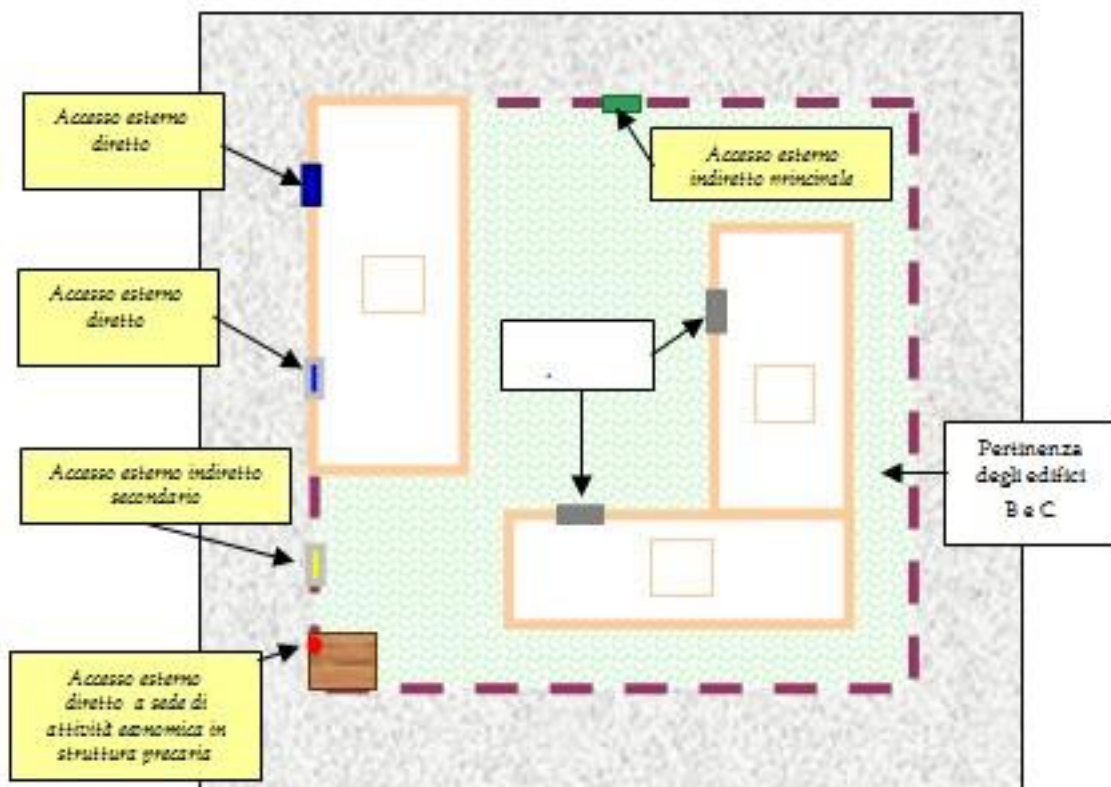

- F5 - esempio di caratterizzazione del toponimo con il concetto di località



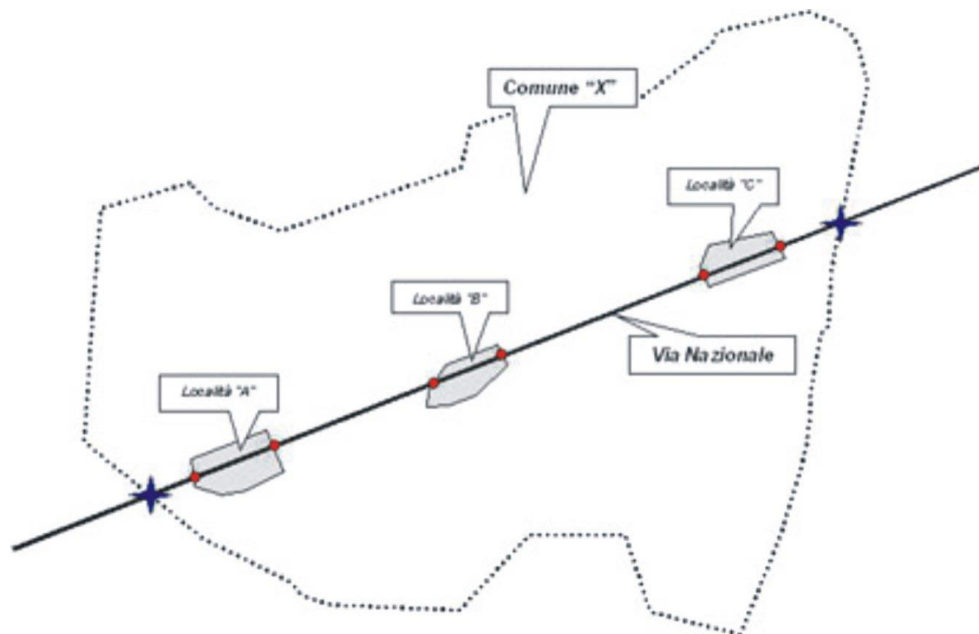

- F1 - accessi esterni diretti e indiretti

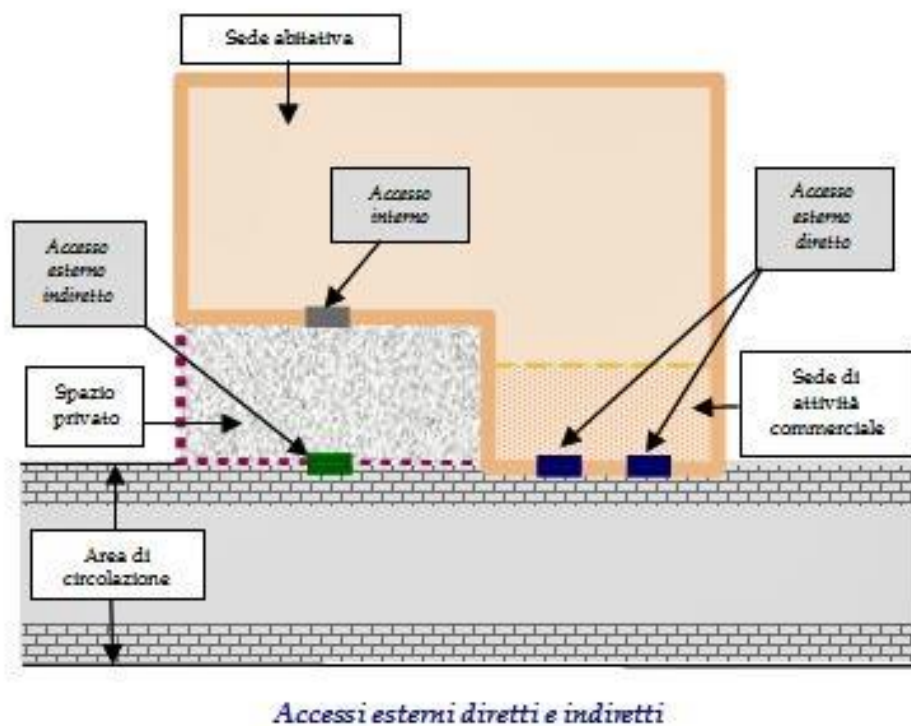

- F4 - correlazione tra le aree di pertinenza dei toponimi stradali, il loro tracciato ed i numeri civici

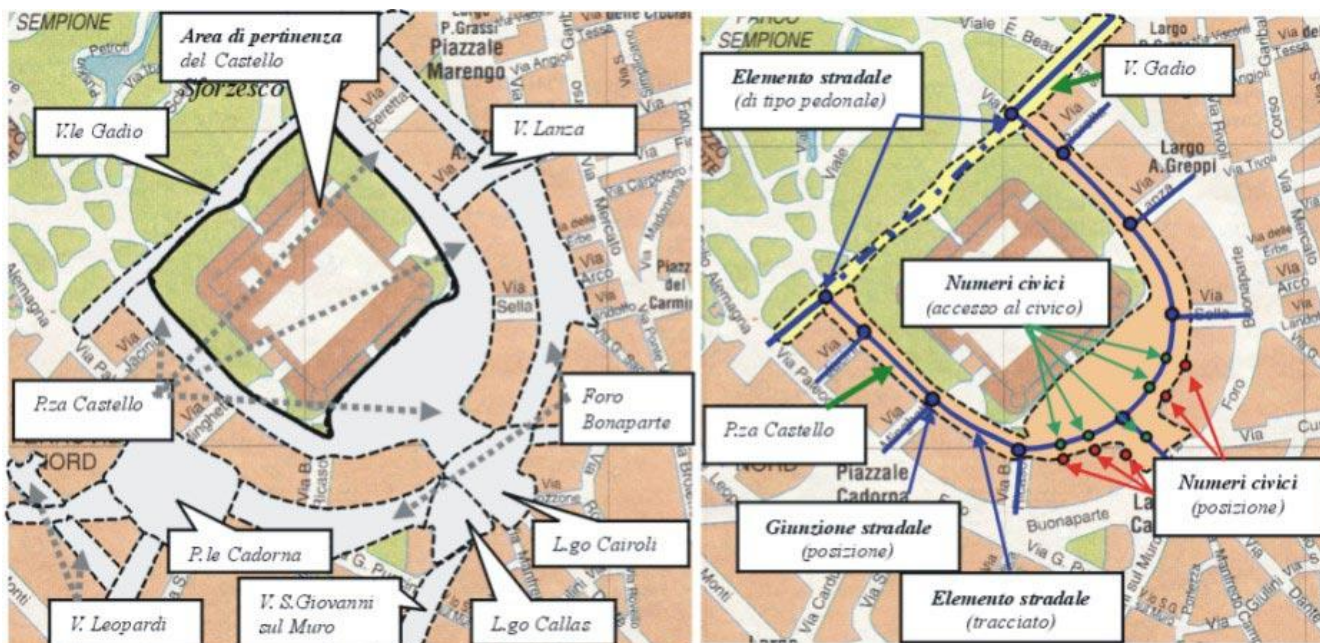

**CLASSE:** Toponimo stradale (TP\_STR - 030101)

|                                 | NC1 | NC5 |
|---------------------------------|-----|-----|
| <i>Popolazione della classe</i> |     |     |

### Definizione

Il toponimo stradale ha una duplice funzione: da un lato individua un'area del territorio comunale dove, oltre all'area più specificatamente adibita alla circolazione di veicoli e/o pedoni, possono trovarsi altre zone di suolo pubblico diversamente attrezzate.

Vedi: Esempio di pertinenza di un toponimo stradale

Inoltre il toponimo stradale corrisponde ad una porzione della rete della mobilità cui è assegnato da un dato Comune un dato "nome" (ad es. Piazza Saffi), elemento dello stradario comunale cui fanno riferimento i Numeri Civici.

I toponimi sono assegnati indipendentemente dalla patrimonialità della strada. Il reticolo stradale perciò deve essere completato anche con percorsi esclusivamente pedonali o perché dotati di un proprio toponimo e di numeri civici (ad esempio "Galleria Vittorio Emanuele II" di Milano) o perché asserviti alla proiezione sul reticolo stradale di numeri civici accessibili da passaggi interni anziché dalla strada su fronte edificio.

Uno stesso Elemento Stradale può concorrere alla costruzione del tracciato di più di un toponimo nelle situazioni in cui il confine tra comuni differenti si attesta sui cigli della strada stessa; all'interno di un comune viceversa un Elemento stradale può essere aggregato a formare un solo Toponimo stradale

Un tracciato caratterizzato dallo stesso nome che attraversa più località o frazioni in cui la numerazione civica viene assegnata localmente alla località stessa deve essere trattato come "Toponimo stradale" contraddistinto oltre che dal nome della strada anche dal nome della località/frazione.

### Figure

- Esempio di pertinenza di un toponimo stradale

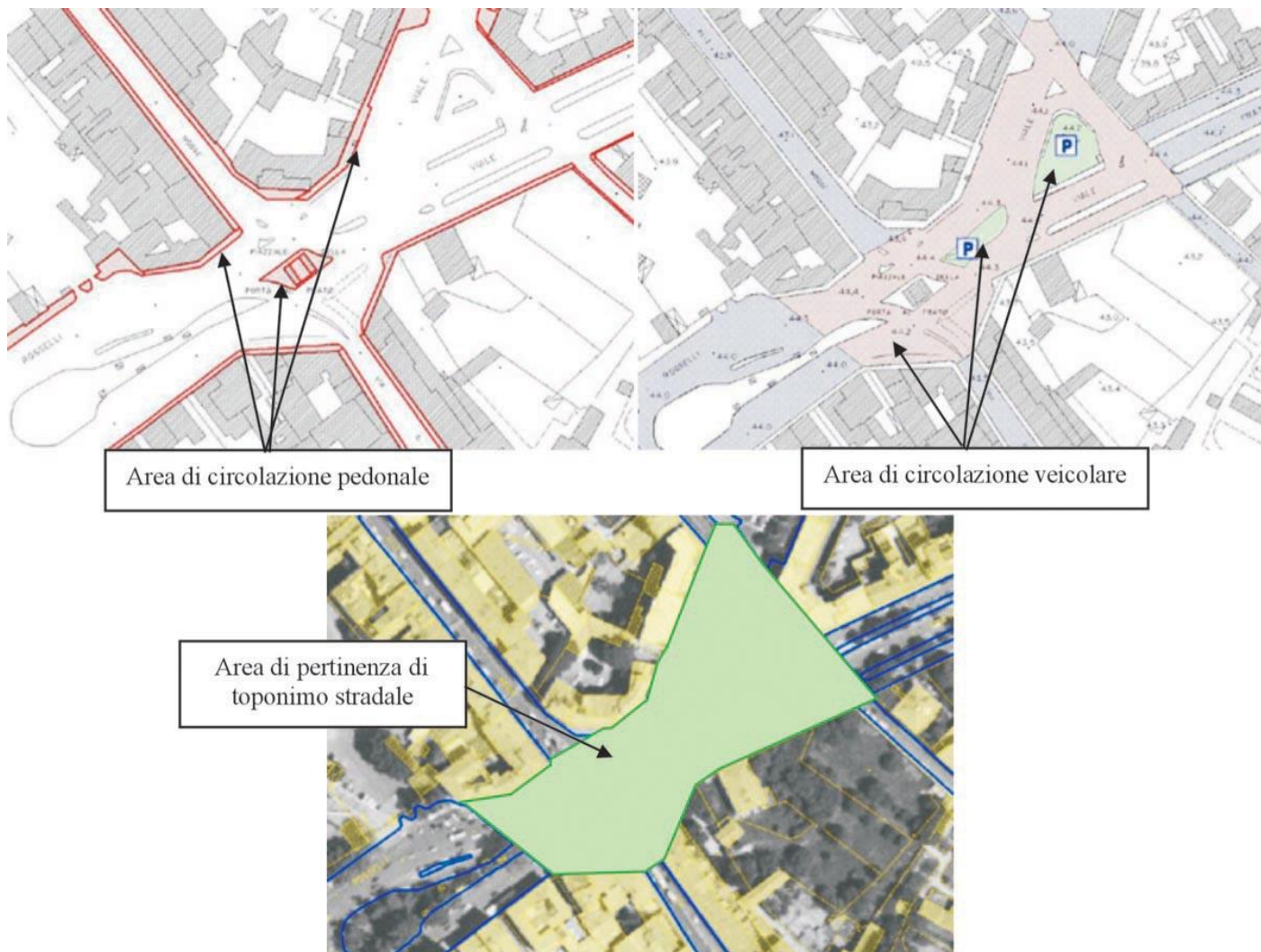

| <b>Attributi</b>  |                                   |                      |                                  |            |            |
|---|-----------------------------------|----------------------|----------------------------------|------------|------------|
| <b>Attributi della classe</b>   |                                   |                      |                                  | <b>NC1</b> | <b>NC5</b> |
| <b>03010101</b>   | <b>TP_STR_COD</b>                 | <b>codice</b>        | <b>String(50)</b>                |            |            |
| Codice utente del toponimo stradale   |                                   |                      |                                  |            |            |
| <b>03010102</b>   | <b>TP_STR_NOM</b>                 | <b>nome [1..*]</b>   | <b>Multilinguismo (DataType)</b> |            |            |
| Nome della strada, via o piazza o largo, etc., comprensivo di apposizione.<br>Le Amministrazioni che adottano ufficialmente la doppia lingua, devono gestire il duplice toponimo stradale                               |                                   |                      |                                  |            |            |
| <b>03010103</b>   | <b>TP_STR_TOP</b>                 | <b>tipo toponimo</b> | <b>Enum</b>                      |            |            |
| specifica se si tratta del toponimo corrispondente ad una infrastruttura della mobilità in esercizio (stradale o solo pedonale), ad un'Area Indirizzi, ad un altro tipo di modalità di accesso (ad esempio via d'acqua) |                                   |                      |                                  |            |            |
| <b>Dominio (Tipo toponimo)</b>  |                                   |                      |                                  | <b>NC1</b> | <b>NC5</b> |
| <b>01</b>   | <b>di infrastruttura stradale</b> |                      |                                  |            |            |
| <b>02</b>   | <b>di area indirizzi</b>          |                      |                                  |            |            |
| <b>03</b>   | <b>di altra infrastruttura</b>    |                      |                                  |            |            |
| <b>04</b>   | <b>via d'acqua</b>                |                      |                                  |            |            |

|   |            |                     |                                |  |  |
|---|------------|---------------------|--------------------------------|--|--|
| 03010106  | TP_STR_LOC | località [0..*]     | Multilinguismo (DataType)      |  |  |
| Specifica l'eventuale nome di Località o Frazione |            |                     |                                |  |  |
| 03010107  | TP_STR_ALN | altro nome [0..*]   | Multilinguismo (DataType)      |  |  |
| 81  | ME         | metadati di istanza | Metadati di istanza (DataType) |  |  |

|   |            |            |   |     |     |
|---|------------|------------|---|-----|-----|
| <b>Componenti spaziali della classe</b>   |            |            |   | NC1 | NC5 |
| 030101101   | TP_STR_TRA | Tracciato  | GU_CXCurve3D - Complex Curve 3D               |     |     |
| il tracciato di ogni toponimo è una "partizione" della rete stradale nella sua versione tridimensionale; infatti, le varie parti della rete stradale nell'ambito del territorio del comune cui il toponimo appartiene sono generalmente contraddistinte da un unico toponimo, tranne che in presenza di toponimi di aree indirizzi che potrebbero sovrapporsi a toponimi di strade<br>NOTE: I tracciato deve essere orientato per consentire la qualificazione della posizione del numero civico, se cioè sul lato destro o sul sinistro. |            |            |   |     |     |
| 030101102   | TP_STR_PER | Pertinenza | GU_CXSurfaceB3D - Complex Surface Boundary 3D |     |     |
| rappresenta l'area, comprensiva dell'area stradale e di tutti gli altri tipi di aree interclusi o adiacenti l'area stradale, cui è assegnato un dato toponimo comunale<br>NOTE: è ottenuta dall'involuppo di tutti i tipi di area compresi nella pertinenza del toponimo. Non sono applicabili criteri dimensionali per limiti di acquisizione ed accuratezza (questi si applicano alle aree specifiche che entrano nell'area di pertinenza del toponimo stradale)  |            |            |   |     |     |

### Ruoli

|  |  |
|--|--|
|  | <b>Cvditp</b>  |
|  | <b>Cvditp</b> [0..*]: <b>CIVICO</b> <u>inverso</u> <b>Tpdicv</b> [1]   |
|  | <b>Arditp</b>  |
|  | <b>Arditp</b> [1..*]: <b>AR_STR</b> <u>inverso</u> <b>Tpdia</b> [0..*] |
|  | <b>Cmditp</b>  |
|  | <b>Cmditp</b> [1]: <b>COMUNE</b> <u>inverso</u> <b>Tpdicm</b> [1..*]   |

### Vincoli

#### Tracciato toponimo e elementi stradali

Il tracciato di un toponimo stradale comunale è composto da un insieme di tracciati di elementi stradali

**TP\_STR**.Tracciato compostoDa **EL\_STR**.Tracciato

#### Delimitazione tracciato analitico con giunzioni stradali

Il boundary del tracciato analitico di ogni toponimo stradale deve coincidere con un insieme di giunzioni stradali

**TP\_STR**.Tracciato.**BND** ( **IN**) unione **GZ\_STR**.Posizione

#### Contenimento tracciato di toponimo stradale nel proprio territorio comunale

Il tracciato (proiezione planare) di un toponimo stradale comunale deve essere contenuto dal territorio (Boundary compreso) del comune di pertinenza (definito in base al ruolo CmdiTp)



**TP\_STR**.Tracciato.*PLN* ( **IN**) esiste **TP\_STR**.Cmditp.Estensione

**CLASSE: Numero civico (CIVICO - 030102)**

|                                 |     |     |
|---------------------------------|-----|-----|
|                                 | NC1 | NC5 |
| <i>Popolamento della classe</i> |     |     |

**Definizione**

Definisce un indirizzo. E' privo di componente spaziale. È sempre correlato ad un accesso esterno, che può essere diretto o indiretto.

Un numero civico è definito da una stringa alfanumerica (numero ed eventuale subalterno) univoca nell'ambito o di un toponimo stradale comunale o di un'area indirizzi.

La numerazione degli interni, cioè delle Unità immobiliari, semplici e complesse, presenti in un edificio non viene considerata "numero civico", ma viene assegnata agli oggetti della classe "Accesso interno".

Ogni "toponimo stradale", aggregato di uno o più "elementi stradali", contiene da 0 a N "numeri civici" sul lato destro e da 0 a N "numeri civici" sul lato sinistro. La disposizione dei numeri civici può essere o meno ordinata.

| <i>Attributi</i> |  |                     |                                |  |
|------------------|--|---------------------|--------------------------------|--|
|                  | <i>Attributi della classe</i>          |                     |                                |  |
|                  | NC1                                    | NC5                 |                                |  |
| 03010202         | CIVICO_NUM                             | numero              | String(50)                     |  |
|                  | identifica il numero specifico         |                     |                                |  |
| 03010206         | CIVICO_SUB                             | subalterno [0..1]   | String(50)                     |  |
|                  | Eventuale estensione del numero civico |                     |                                |  |
| 81               | ME                                     | metadati di istanza | Metadati di istanza (DataType) |  |

**Ruoli**

|  |   |
|--|---|
|  | <b>Tpdicv</b>   |
|  | <b>Tpdicv</b> [1]: <b>TP_STR</b> <u>inverso</u> <b>Cvditp</b> [0..*]    |
|  | <b>Aedicv</b>   |
|  | <b>Aedicv</b> [1..*]: <b>ACC_PC</b> <u>inverso</u> <b>Cvdiae</b> [0..*] |

**CLASSE:** Accesso esterno/passo carrabile (ACC\_PC - 030104)

|                                 |     |     |
|---------------------------------|-----|-----|
|                                 | NC1 | NC5 |
| <i>Popolamento della classe</i> |     |     |

### Definizione

Accesso esterno diretto o indiretto, principale o secondario e/o passo carrabile.

|   |           |                           |   |  |
|---|-----------|---------------------------|---|--|
| <i>Attributi</i>  |           |                           |   |  |
| <i>Attributi della classe</i>   |           |                           |   |  |
| 03010401  | ACC_PC_TY | tipo [1..*]               | Enum  |  |
| specifica se si tratta di un accesso diretto o indiretto, e se corrisponde o meno ad un passo carrabile |           |                           |   |  |
| <i>Dominio (Tipo)</i>   |           |                           |   |  |
| 01  |           | accesso esterno diretto   | definisce un accesso esterno e diretto, corrispondente quindi ad una porta di accesso di un edificio o edificio minore aperta su un'area di circolazione  |  |
| 02  |           | accesso esterno indiretto | definisce un accesso esterno e posizionato su una divisione materializzata o meno tra l'area di circolazione ed uno spazio interno attraverso il quale si accede ad un edificio o edificio minore |  |
| 03  |           | passo carrabile           | definisce un passo carrabile che può coincidere o meno con un accesso esterno   |  |
|   |           |                           |   |  |
| 81  | ME        | metadati di istanza       | Metadati di istanza (DataType)  |  |

|   |            |               |                       |     |     |
|---|------------|---------------|-----------------------|-----|-----|
| <i>Componenti spaziali della classe</i>   |            |               |                       | NC1 | NC5 |
| 030104101   | ACC_PC_POS | Posizione     | GU_Point3D - Point 3D |     |     |
| corrisponde al punto medio dell'apertura dell'accesso   |            |               |                       |     |     |
| 030104102   | ACC_PC_ACC | Accessibilità | GU_Point3D - Point 3D |     |     |
| rappresenta la posizione sul tracciato della rete stradale più prossima alla posizione dell'accesso stesso. Normalmente l'Elemento Stradale che contiene questo punto apparterrà al tracciato del toponimo stradale dell'indirizzo (civico) che identifica l'accesso stesso, salvo casi eccezionali |            |               |                       |     |     |

### Ruoli

|  |   |
|--|---|
|  | Aidiae  |
|  | Aidiae [0..*]: ACC_INT <u>inverso</u> Aediai [1..*] |
|  | Cvdiae  |
|  | Cvdiae [0..*]: CIVICO <u>inverso</u> Aedicv [1..*]  |

### Vincoli

### Posizione su contorno edifici per accesso esterno diretto

Per ogni accesso esterno diretto deve esistere un Corpo edificato (Edificio o Edificio minore) tale per cui la proiezione planare della posizione dell'accesso sia contenuta sul boundary o al più all'interno della superficie dell'ingombro al suolo

( tipo = "accesso esterno diretto") **ACC\_PC**.Posizione.*PLN* ( **IN**| **TC**) esiste **CR\_EDF**.Ingombro al suolo.*superficie*

### Accessibilità di contenuta in elemento stradale

la localizzazione del punto di accessibilità di un accesso o passocarraio deve essere contenuta nel tracciato di un elemento stradale

**ACC\_PC**.Accessibilità ( **IN**| **TC**) esiste **EL\_STR**.Tracciato

**CLASSE: Accesso interno (ACC\_INT - 030105)**

|                                 |     |     |
|---------------------------------|-----|-----|
|                                 | NC1 | NC5 |
| <i>Popolamento della classe</i> |     |     |

**Definizione**

Accesso ad edificio. E' presente per tutti gli edifici cui si accede tramite accesso esterno indiretto. Deve essere correlato agli accessi esterni che ne consentono la raggiungibilità.

|  |            |                     |                                |     |     |
|--|------------|---------------------|--------------------------------|-----|-----|
| <b>Attributi</b>   |            |                     |                                |     |     |
| <i>Attributi della classe</i>  |            |                     |                                | NC1 | NC5 |
| 03010501   | ACC_INT_NR | numero interno      | String(50)                     |     |     |
| definisce il valore della numerazione interna assegnata all'ingresso |            |                     |                                |     |     |
| 81   | ME         | metadati di istanza | Metadati di istanza (DataType) |     |     |

|  |            |                    |                       |     |     |
|--|------------|--------------------|-----------------------|-----|-----|
| <i>Componenti spaziali della classe</i>  |            |                    |                       | NC1 | NC5 |
| 030105101  | ACC_INT_PO | Posizione ingresso | GU_Point3D - Point 3D |     |     |
| corrisponde al punto medio dell'apertura dell'entrata all'edificio o edificio minore |            |                    |                       |     |     |

**Ruoli**

|  |  |
|--|--|
|  | Aediai   |
|  | Aediai [1..*]: ACC_PC <u>inverso</u> Aidiae [0..*] |

**Vincoli****Posizione su corpo edificato per accesso interno**

La proiezione planare della posizione di ogni accesso interno deve essere contenuta sul boundary o al più all'interno dell'Ingombro al suolo di un Corpo edificato (Edificio o Edificio minore)

**ACC\_INT**.Posizione ingresso.*PLN* ( **IN**| **TC** ) esiste **CR\_EDF**.Ingombro al suolo.*superficie*

**Descrizione**

E' costituito dalla classe "Estesa amministrativa" che struttura l'informazione relativa alla patrimonialità ed alla gestione dell'infrastruttura stradale.

**CLASSE:** Estesa amministrativa (ES\_AMM - 030301)

|                                 | NC1 | NC5 |
|---------------------------------|-----|-----|
| <b>Popolamento della classe</b> |     |     |

**Definizione**

Classe che definisce le caratteristiche dell'infrastruttura stradale secondo criteri amministrativi.

La classe è definita da due proprietà spaziali fondamentali, un'area che corrisponde all'aggregato delle aree stradali, e l'altra lineare, corrispondente all'aggregato degli elementi stradali a livello di dettaglio e all'aggregato di tratti stradali a livello di sintesi, che rappresenta in modo simbolico lo sviluppo del tracciato di una data estesa.

Il tracciato di un'Estesa amministrativa presenta caratteristiche di orientamento, in genere infatti sul suo tracciato sono distribuiti "cippi chilometrici" che ne rappresentano globalmente il sistema di riferimento: ogni cippo, collocato in una ben precisa posizione sul territorio, riporta il valore della chilometrica (ovvero la progressiva del tracciato di quella strada rispetto all'inizio della stessa) in quel punto. Un'Estesa Amministrativa ha perciò un punto di inizio ed un punto di fine, ma il suo tracciato può presentare più di una discontinuità o per situazioni contemplate da norme legislative (ad esempio una strada provinciale in concomitanza dell'attraversamento di centri urbani con popolazione superiore a 10000 abitanti viene "declassata", per la porzione di attraversamento, a Strada Comunale e perde le sue caratteristiche di strada provinciale) o per interazione con il resto della rete viabilistica: ad esempio una data strada provinciale confluisce in un'altra strada (vuoi statale, vuoi provinciale, vuoi comunale) e riprende il suo tracciato in concomitanza di un incrocio diverso da quello di confluenza.

E' caratterizzata dalla classifica amministrativa e dalla corrispondente patrimonialità che ne determina gli estremi di identificazione (codice e nome della strada, ad esempio SS36 - Strada del Sempione). È caratterizzata anche dalla classifica funzionale di progetto.

Dal punto di vista della gestione, viceversa, alcune strade possono essere gestite in toto o per porzioni da soggetti differenti dall'Ente proprietario (ad esempio la gestione della strada regionale SR01 può essere stata delegata alle provincie che attraversa).

| Attributi                           |            |   |  |                |     |     |
|-------------------------------------|------------|---|--|----------------|-----|-----|
| Attributi della classe              |            |   |  |                | NC1 | NC5 |
| 03030101                            | ES_AMM_PRO | proprietario  |  | Enum           |     |     |
|                                     |            | definisce il tipo di patrimonialità dell'estesa amministrativa secondo le categorie stabilite dal Codice della Strada |  |                |     |     |
| Dominio (Proprietario)              |            |   |  |                | NC1 | NC5 |
|                                     | 01         | stato   |  |                |     |     |
|                                     | 02         | regione   |  |                |     |     |
|                                     | 03         | provincia   |  |                |     |     |
|                                     | 04         | comune  |  |                |     |     |
|                                     | 05         | privato   |  |                |     |     |
|                                     | 06         | città metropolitana   |  |                |     |     |
|                                     |            |   |  |                |     |     |
| 03030102                            | ES_AMM_CA  | classifica amministrativa   |  | Enum           |     |     |
|                                     |            | definisce la classifica amministrativa secondo le categorie stabilite dal Codice della Strada                         |  |                |     |     |
| Dominio (Classifica amministrativa) |            |   |  |                | NC1 | NC5 |
|                                     | 01         | ss  |  | Strada Statale |     |     |

|  |            |                               |                                |     |     |
|--|------------|-------------------------------|--------------------------------|-----|-----|
|  | 02         | sr                            | Strada Regionale               |     |     |
|  | 03         | sp                            | Strada Provinciale             |     |     |
|  | 04         | sc                            | Strada Comunale                |     |     |
|  | 05         | sm                            | Strada Militare                |     |     |
|  | 06         | pr                            | Strada Privata                 |     |     |
|  |            |                               |                                |     |     |
| 03030103   | ES_AMM_CU  | codice utente                 | String(50)                     |     |     |
| specifica il codice assegnato dall'Ente proprietario all'estesa  |            |                               |                                |     |     |
| 03030104   | ES_AMM_EXT | estensione codice [0..1]      | String(50)                     |     |     |
| specifica l'eventuale estensione del precedente codice che identifica rami successivi e/o varianti della stessa estesa (ad esempio SSxxBis, SPyyVar, etc.) |            |                               |                                |     |     |
| 03030105   | ES_AMM_NOM | nome [1..*]                   | Multilinguismo (DataType)      |     |     |
| definisce il nome dell'estesa.<br>Nel caso di strade comunali può avvenire che il nome dell'estesa coincida con il toponimo stradale                       |            |                               |                                |     |     |
| 03030107   | ES_AMM_CF  | classifica tecnico-funzionale | Enum                           |     |     |
| qualificazione della classifica funzionale sulla base della definizione di progetto della specifica arteria  |            |                               |                                |     |     |
| <i>Dominio (Classifica tecnico-funzionale)</i>   |            |                               |                                | NC1 | NC5 |
|  | 01         | autostrada                    |                                |     |     |
|  | 02         | strada extraurbana principale |                                |     |     |
|  | 03         | strada extraurbana secondaria |                                |     |     |
|  | 04         | strada urbana di scorrimento  |                                |     |     |
|  | 05         | strada urbana di quartiere    |                                |     |     |
|  | 06         | strada locale                 |                                |     |     |
|  |            |                               |                                |     |     |
| 81   | ME         | metadati di istanza           | Metadati di istanza (DataType) |     |     |

|  |            |                     |   |               |            |
|--|------------|---------------------|---|---------------|------------|
| <i>Componenti spaziali della classe</i>  |            |                     |   | NC1           | NC5        |
| 030301101  | ES_AMM_TRA | Tracciato_analitico | GU_CXCurve3D - Complex Curve 3D               |               |            |
| è costruita dall'aggregazione degli Elementi stradali corrispondenti al percorso di una data Estesa. Il tracciato di un'Estesa è una partizione della classe Grafo stradale di livello 1                 |            |                     |   |               |            |
| 030301102  | ES_AMM_PER | Pertinenza          | GU_CXSurfaceB3D - Complex Surface Boundary 3D |               |            |
| corrisponde all'insieme ordinato delle aree stradali che costituiscono l'area di pertinenza di una data Estesa   |            |                     |   |               |            |
| 03030106   | ES_AMM_EG  | Ente_gestore        | String(50)                                    | aSottoaree su | Pertinenza |
| specifica per ogni porzione dell'estesa il codice dell'Ente gestore che ha in carico una data porzione dell'estesa stessa. Il codice dell'Ente gestore è assegnato a livello di Archivio Nazionale delle |            |                     |   |               |            |

|   |           |                   |                                 |  |  |
|---|-----------|-------------------|---------------------------------|--|--|
|   |           | Strade            |                                 |  |  |
| 030301103   | ES_AMM_TS | Tracciato_sintesi | GU_CXCurve2D - Complex Curve 2D |  |  |
| è costruita dall'aggregazione dei Tratti stradali corrispondenti al percorso di una data Estesa, senza il vincolo di connessione. Il tracciato di un'Estesa è una partizione della classe Grafo stradale di livello 2 |           |                   |                                 |  |  |

### Ruoli

|  |  |
|--|--|
|  | Ardies   |
|  | Ardies [1..*]: AR_STR <u>inverso</u> Esdiar [0..*] |

### Vincoli

#### Pertinenza di estesa amministrativa appartiene ad area stradale

L'area di pertinenza di un'estesa amministrativa appartiene all'area stradale; le pertinenze delle estese si sovrappongono al più sul contorno, o nei casi di sovrapposizione per proiezione planare tra aree stradali sopra-sottopassanti

**ES\_AMM**.Pertinenza.superficie compostoDa **ES\_AMM**.Ardies.Estensione.superficie

#### Disgiunzione o al più adiacenza tra tracciati analitici di estese

I tracciati delle estese amministrative possono essere adiacenti o al più intersecarsi ma non avere porzioni sovrapposte

**ES\_AMM**.Tracciato\_analitico ( CR| DJ| TC) perOgni **ES\_AMM**.Tracciato\_analitico

#### Composizione tracciato con elementi stradali

Il tracciato analitico di ogni estesa amministrativa coincide con un insieme di tracciati di elementi stradali

**ES\_AMM**.Tracciato\_analitico compostoDa **EL\_STR**.Tracciato

#### Boundary tracciato analitico corrisponde a giunzioni stradali

Il boundary del tracciato analitico di ogni estesa amministrativa corrisponde alla posizione di giunzioni stradali

**ES\_AMM**.Tracciato\_analitico.BND ( IN) unione **GZ\_STR**.Posizione

#### Relazioni possibili tra i tracciati di sintesi delle estese

I tracciati delle estese amministrative possono essere adiacenti o al più intersecarsi, ma non avere porzioni sovrapposte

**ES\_AMM**.Tracciato\_sintesi ( CR| DJ| TC) perOgni **ES\_AMM**.Tracciato\_sintesi

#### Contenimento del tracciato sintesi nella rete stradale di livello 2

Il tracciato di sintesi dell'estesa amministrativa deve essere contenuto nella rete stradale di secondo livello. Pertanto il boundary del tracciato di sintesi è interno o coincidente con la rete stradale di secondo livello.

**ES\_AMM**.Tracciato\_sintesi ( EQ| IN) esiste **RT\_ST2**.Grafo\_l2

#### Tracciato di sintesi costituito da tratti stradali

Il tracciato di sintesi dell'estesa amministrativa è costituito da tratti stradali

**ES\_AMM**.Tracciato\_sintesi compostoDa **TR\_STR**.Tracciato



### Boundary tracciato sintesi corrisponde a intersezioni stradali

il boundary del tracciato si sintesi delle estese amministrative corrisponde ad intersezioni stradali

**ES\_AMM**.Tracciato\_sintesi.*BND* ( **IN**) unione **IZ\_STR**.Posizione

### **Descrizione**

Lo strato "Idrografia" raccoglie i temi inerenti la descrizione dei corpi idrici, della costa e delle acque marine.

I contenuti di questo strato sono ripartiti nei seguenti temi:

- Acque interne e di transizione
- Acque marine
- Ghiacciai e nevai perenni
- Reticolo idrografico

Viene stabilita una stretta consistenza tra le classi del tema Acque interne e di transizione e quelle del tema Reticolo idrografico, come illustrato nella figura seguente.

Vedi: Correlazione tra Acque interne e di transizione e reticolo idrografico

Nell'ambito di quest'ultimo infatti sono definite le classi che forniscono una rappresentazione simbolica dei corsi d'acqua in modo da realizzare una struttura vettoriale più adatta ad elaborazioni spaziali; tale struttura è stata integrata con tipi di informazioni non direttamente rilevabili sul territorio quali lo sviluppo di tracciati sotterranei o l'integrazione della rappresentazione simbolica di infrastrutture per il trasporto delle acque (le condotte), allo scopo di dare un contesto di riferimento per la correlazione di informazioni che nel loro complesso danno ragione del ciclo complessivo delle acque.

Gli edifici funzionalmente adibiti al servizio di attività portuali o relativi a impianti inerenti le acque, nonché le opere di regimazione delle acque, di tutela delle sponde e a servizio del trasporto su acqua rientrano, opportunamente qualificati, nello strato "Immobili"; in taluni casi vengono specificati vincoli di consistenza tra gli attributi spaziali di classi dello strato Idrografia e dello strato Immobili come esemplificato nella figura successiva

Vedi: Consistenza tra la sponda di un vaso ed il contorno di una diga

Parte della terminologia adottata (sia per questo strato che per i temi dello strato Immobili relativi ad edifici e opere inerenti l'Idrografia) è stata desunta dallo standard di cartografia nautica "IHO - S57: Transfer Standards for Digital Hydrographic Data"; trattandosi tuttavia di uno standard di cartografia numerica esso non è stato utilizzato come riferimento per la strutturazione delle classi.

### **Figure**

- F1 - correlazione tra acque interne e di transizione e reticolo idrografico

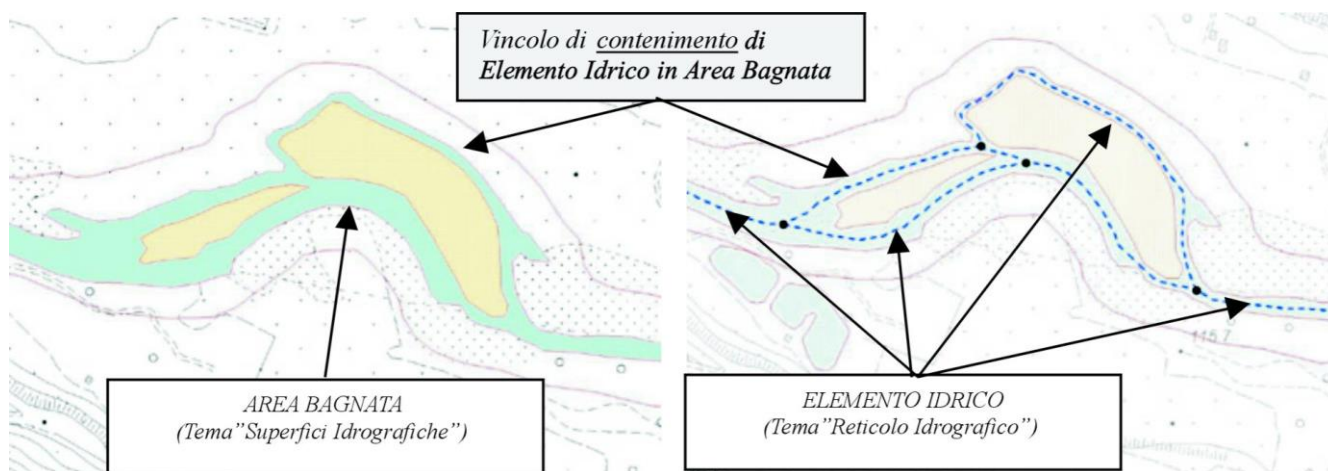

- F2 - consistenza tra la sponda di un vaso ed il contorno di una diga

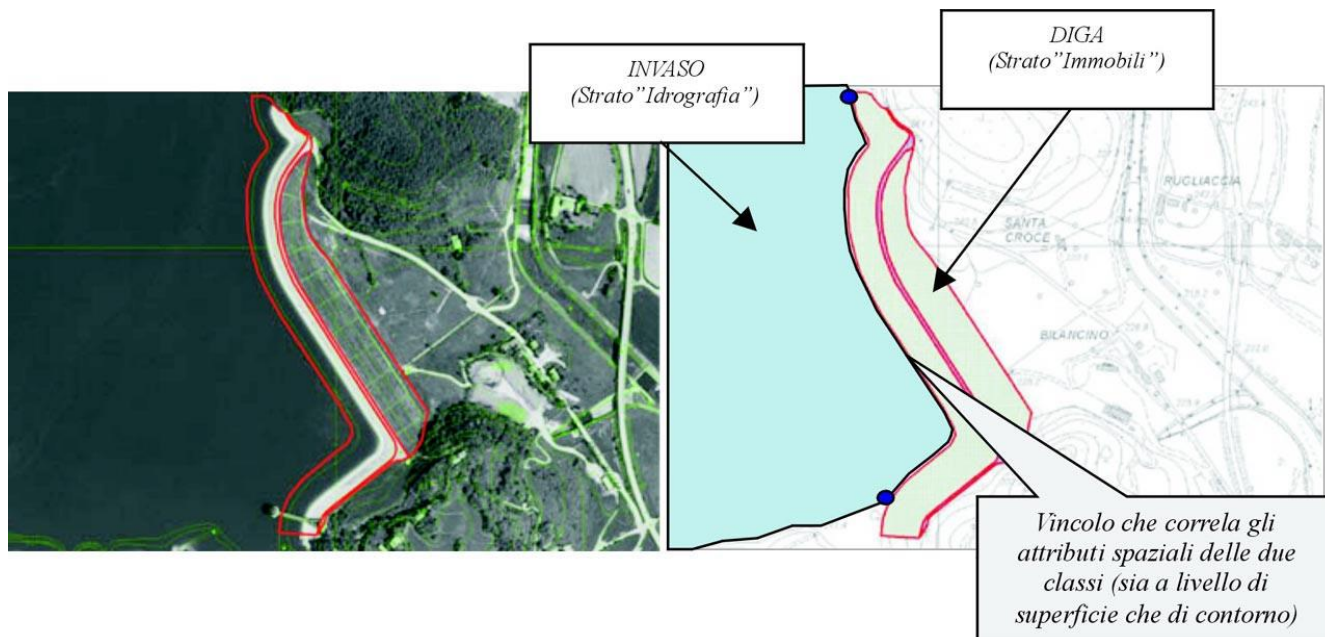

**TEMA:** Acque interne e di transizione

**0401**

### Descrizione

Con il tema "ACQUE INTERNE E DI TRANSIZIONE" si fa riferimento alla classificazione e strutturazione della superficie occupata da acque interne o di transizione.

Si distinguono le acque correnti e le acque ferme; le acque correnti possono essere di corsi d'acqua naturali (fiumi o torrenti) o artificiali (canali), e sono rappresentate dalla classe "Area Bagnata", mentre le acque ferme, che vengono rappresentate con la classe "Specchio d'acqua", possono essere di laghi, stagni o paludi, etc. Vi sono, inoltre, gli invasi artificiali, rappresentati dalla classe "Invasi", ovvero i bacini artificiali ottenuti da sbarramenti con dighe o da altre attività produttive (cave, saline).

Infine rientrano in questo insieme:

- le sorgenti, le risorgive e i fontanili, rappresentati dalla classe "Emergenze naturali dell'acqua"; sia le sorgenti che le risorgive ed i fontanili possono essere rappresentati sul territorio da poligoni collassabili in punti.
- le cascate

Le superfici idrografiche sono caratterizzate sia dal proprio contorno, che, a tratti, può essere naturale, artificiale o fittizio, che dalla "linea di costa" tridimensionale, la cui proiezione planare deve essere contenuta nel contorno della superficie.

Non è qui prevista la definizione di altre classi che rappresentino varie superfici di pertinenza fluviale, quali l'alveo inciso, le fasce delle regioni fluviali, le aree esondabili, etc.

Vedi: Rapporto tra Alveo e Area Bagnata

È grande la difficoltà infatti, in sede di stereorestituzione, ad individuare in maniera univoca il limite di tali superfici; la presenza di vegetazione ripariale piuttosto che l'assenza di particolari forme naturali del terreno o l'assenza di opere di difesa di sponda (per i tratti non arginati) richiederebbe operazioni di ricognizione o di lettura disciplinarmente competente del territorio, sulla scorta anche di informazioni storiche o di informazioni specifiche (le sezioni di rilievo per i tratti di corsi d'acqua idraulicamente controllati) che rendono onerosa l'organizzazione di questo tipo di dati. Si è perciò scelto, in questa versione delle specifiche, di limitare l'acquisizione alla sola area bagnata, pur nella consapevolezza della sua scarsa significatività, fortemente legata ad una situazione contingente e quindi adatta a definire una situazione del territorio poco stabile nel tempo.

Vedi: Presenza di vegetazione che nasconde i limiti dell'alveo

Le "Acque interne e di transizione" possono infine essere caratterizzate dalla linea di sponda, acquisita come linea 3D, che nel caso di acque ferme corrisponderà ad un'isolinea, tale linea sia nel caso di acque ferme che nel caso di acque correnti deriverà in genere dalle breakline acquisite per la costruzione del Modello Digitale del Terreno. La doppia linea di sponda che limita un'area bagnata dovrà mantenere consistenza tra le rispettive quote in modo che, scelto un punto su una sponda, il punto simmetricamente corrispondente sulla sponda opposta abbia la medesima quota.

Possono essere individuate relazioni spaziali di adiacenza o tra occorrenze di "Area Bagnata" (l'area bagnata di un recettore è adiacente a quella dei suoi tributari) o tra occorrenze di "Area bagnata" e occorrenze di "Specchio d'acqua" o "Invaso" (con corrispondente vincolo di consistenza tra i contorni delle due superfici); infine, i tratti fittizi che chiudono l'area bagnata in corrispondenza della foce dei corsi d'acqua nel mare devono essere consistenti con la "Linea di costa marina cartografica" (da cui il vincolo di corrispondenza dei tratti fittizi della "Linea di costa marina cartografica" con contorni fittizi di Superfici idrografiche)

## Figure

- F1 - rapporto tra alveo e area bagnata

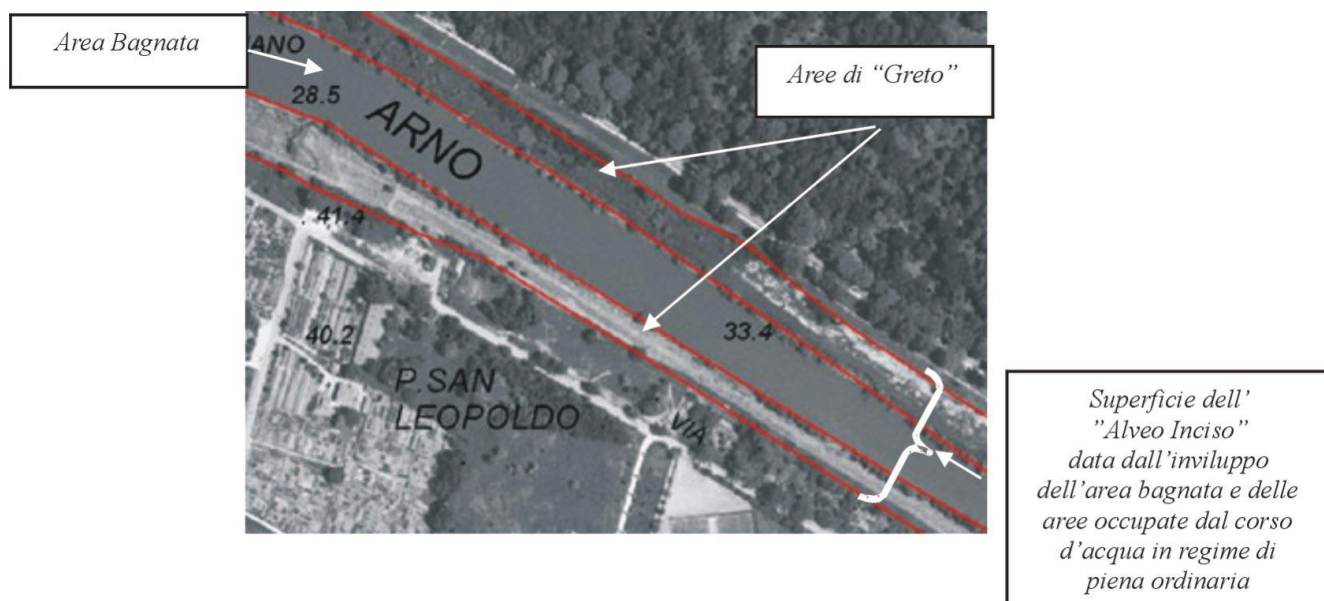

- F2 - presenza di vegetazione che nasconde i limiti dell'alveo

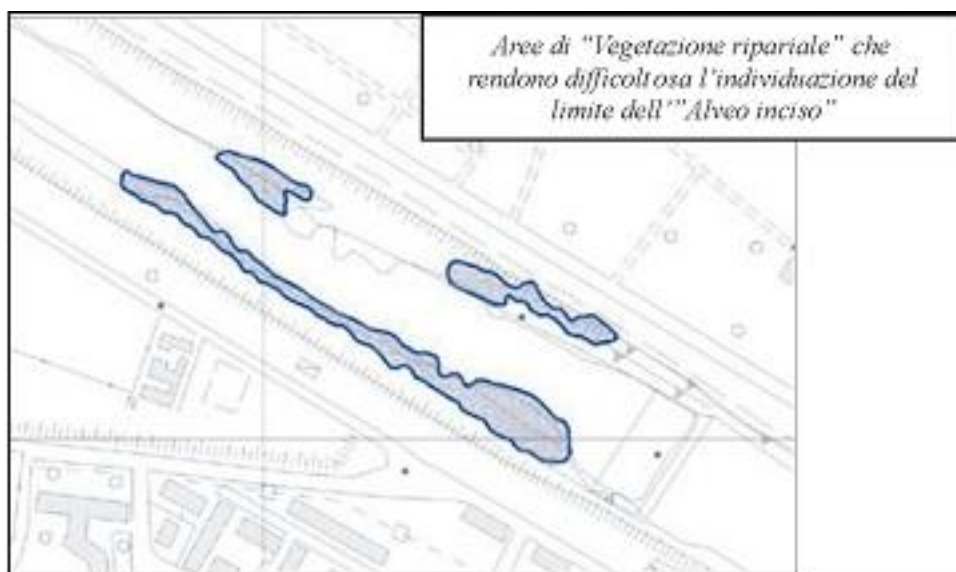

**CLASSE:** Area bagnata di corso d'acqua (AB\_CDA - 040101)

|                                 | NC1      | NC5      |
|---------------------------------|----------|----------|
| <b>Popolamento della classe</b> | <b>P</b> | <b>P</b> |

## Definizione

Descrive l'area, parte di un alveo inciso di corso d'acqua, con presenza di acqua, rilevata al momento della fotorestituzione. La superficie di isole permanenti deve essere esclusa dalla superficie dell'area bagnata che le contiene.

Vedi: Ripartizione delle Aree Bagnate in funzione del corso d'acqua e relativa chiusura con tratti fittizi

Vedi: Esempio di Area Bagnata

L'Area Bagnata deve presentare caratteristiche di continuità anche in presenza di manufatti che la sovrappassino, e deve essere chiusa da un tratto fittizio in corrispondenza:



- della confluenza di un corso d'acqua:
  - in un altro corso d'acqua
  - in uno specchio d'acqua
  - in un invaso artificiale
- dell'intersezione con la linea di costa marina

Vedi: Esempio di area bagnata di corsi d'acqua confluenti

### Figure

- F1 - ripartizione delle aree bagnate in funzione del corso d'acqua e relativa chiusura con tratti fittizi

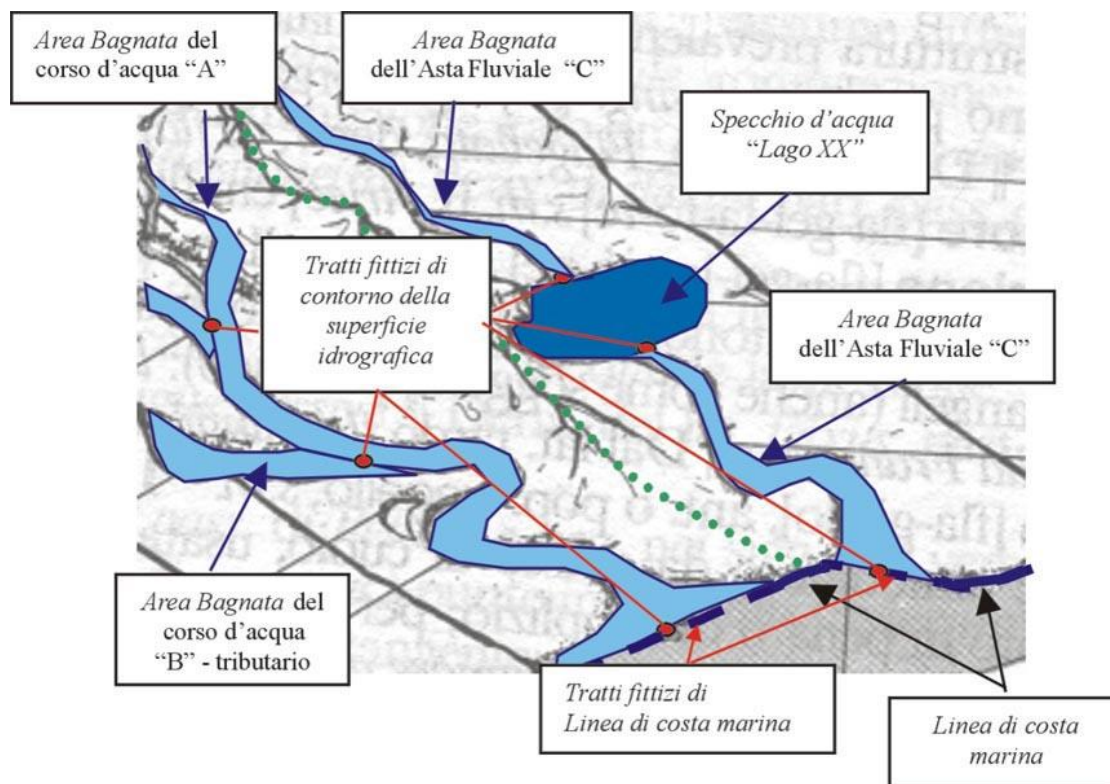

- F2 - esempio di area bagnata

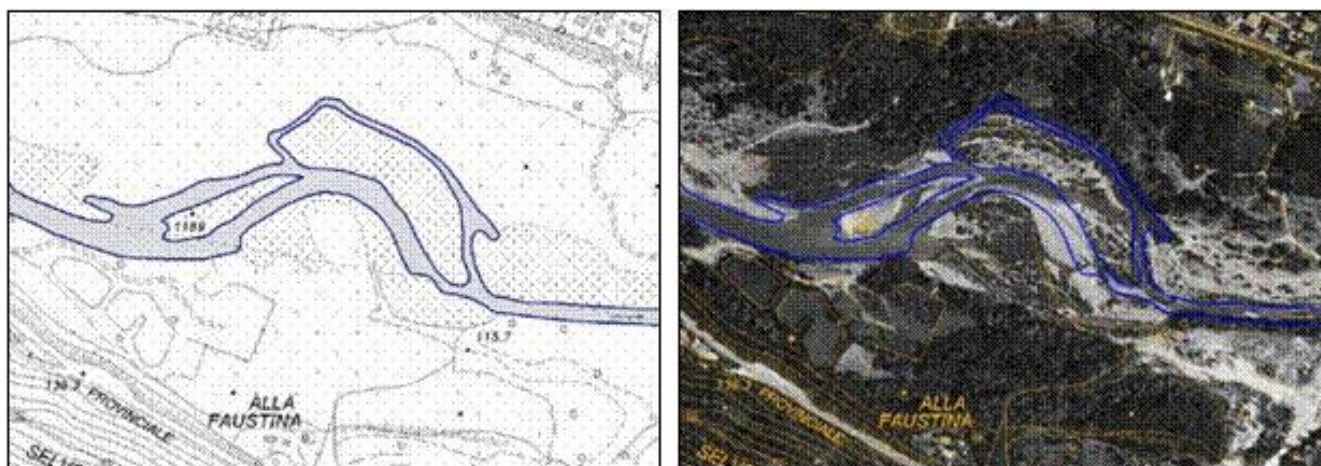

- F3 - esempio di area bagnata di corsi d'acqua confluenti

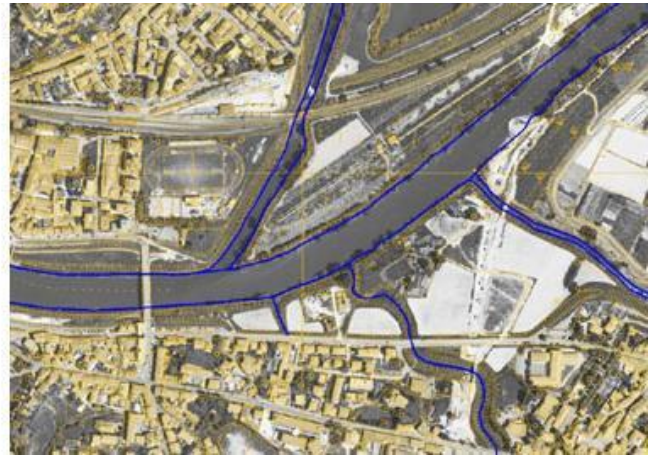
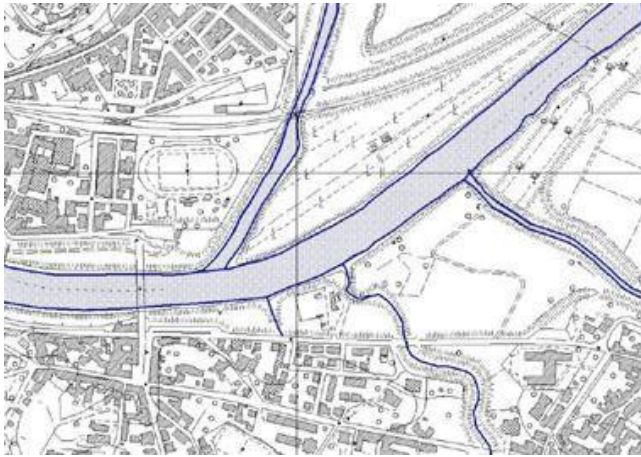

## Attributi

| Attributi della classe |    |                     |                                | NC1 | NC5 |
|------------------------|----|---------------------|--------------------------------|-----|-----|
| 81                     | ME | metadati di istanza | Metadati di istanza (DataType) | P   | P   |

| Componenti spaziali della classe |            |            |   | NC1 | NC5 |
|----------------------------------|------------|------------|---|-----|-----|
| 040101101                        | AB_CDA_SUP | Estensione | GU_CPSurfaceB3D - Composite Surface Boundary 3D | PCL | PCL |

rappresenta la superficie coperta di acqua al momento del rilievo; deve essere acquisita con continuità anche in presenza di manufatti o opere d'arte che la sovrappassino. E' dotata di frontiera interna relativa al contorno delle isole permanenti o temporanee

| Attributi di questa componente spaziale |            |             |      |                               |            | NC1 | NC5 |
|---|------------|-------------|------|-------------------------------|------------|-----|-----|
| 04010103                                | AB_CDA_SPO | Tipo_sponda | Enum | aTratti sul<br>contorno 3D su | Estensione | P   | P   |

specifica a tratti la natura della sponda dell'area bagnata, se cioè naturale, artificiale o fittizia

|  |          |            | Dominio (Tipo_sponda) |             |   | NC1        | NC5 |   |
|--|----------|------------|-----------------------|-------------|---|------------|-----|---|
|  |          |            | 01                    | naturale    | corrisponde a tratti di costa naturale, ovvero non controllati da opere specifiche  | P          | P   |   |
|  |          |            | 02                    | artificiale | corrisponde ai tratti di costa protetti da opere di difesa a sviluppo longitudinale, quali argini,  | P          | P   |   |
|  |          |            | 03                    | fittizia    | si tratta di limiti fittizi introdotti per "chiudere" l'area bagnata ad esempio i corrispondenza di situazioni di confluenza in altro corso d'acqua o in uno specchio d'acqua o invaso artificiale o nell'incidenza con il limite di costa marina | P          | P   |   |
|  | 04010101 | AB_CDA_SED | Sede                  | Enum        | aSottoaree su   | Estensione | P   | P |

contraddistingue le sottoaree la cui sede è pensile o sotterranea

|  | Dominio (Sede) |                 |   | NC1 | NC5 |
|--|----------------|-----------------|---|-----|-----|
|  | 01             | in sede normale |   | P   | P   |
|  | 02             | in sede pensile | la sottoarea così qualificata sovrappassa o un'altra occorrenza di area bagnata o altri tipi di superfici (aree stradali, etc.)<br>NOTE: generalmente esisterà un oggetto della | P   | P   |

|          |            |  |   |               |            |     |     |
|----------|------------|--|---|---------------|------------|-----|-----|
|          |            |  | classe "Condutture" adibito al trasporto dell'acqua   |               |            |     |     |
|          | 03         | in sede sotterranea  | la sede del corso d'acqua è sotterranea; in questo caso la fonte informativa non è aerofotogrammetrica. Si tratta in genere di tratti del corso d'acqua non visibili perché tombinati o sottostanti edifici<br>NOTE: la situazione dell'area bagnata sotterranea è prevista nella legenda della Commissione Geodetica |               |            | P   | P   |
|          |            |  |   |               |            |     |     |
| 04010102 | AB_CDA_LIV | Livello  | Enum  | aSottoaree su | Estensione | P   | P   |
|          |            | qualifica le sottoaree in posizione sottostante altre occorrenze di "Area bagnata" |   |               |            |     |     |
|          |            | Dominio (Livello)  |   |               |            | NC1 | NC5 |
|          | 01         | non in sottopasso  | la sottoarea qualificata non è sottopassante  |               |            | P   | P   |
|          | 02         | in sottopasso  | la sottoarea così qualificata sottopassa un'altra occorrenza di area bagnata<br>NOTE: In corrispondenza deve esistere un'occorrenza di area bagnata con la corrispondente sottoarea caratterizzata dal fatto di avere una sede pensile  |               |            | P   | P   |

**CLASSE: Specchio d'acqua (SP\_ACQ - 040102)**

|                                 | NC1      | NC5      |
|---------------------------------|----------|----------|
| <b>Popolamento della classe</b> | <b>P</b> | <b>P</b> |

**Definizione**

Si tratta della rappresentazione della superfici coperte da “acque ferme” .  
In particolare in questa classe vengono compresi i seguenti tipi di acque ferme:

- Lago
- Stagno
- Palude/ acquitrino
- Laguna

Vedi: Esempio di "stagno"

Lo specchio d’acqua è delimitato dal limite di riva che può essere naturale, artificiale o fittizio. La superficie di isole permanenti deve essere esclusa dalla superficie dello specchio d’acqua che le contiene.

Uno specchio d’acqua può essere connesso al reticolo idrografico in presenza di corsi d’acqua immissari e/o emissari, oppure no.

Nel caso di laghi (in particolare i grandi laghi) lo specchio d'acqua è caratterizzato anche dalla isolinea altimetrica corrispondente alla "quota amministrativa s.l.m." assegnata al lago stesso.

**Figure**

- Esempio di "stagno"

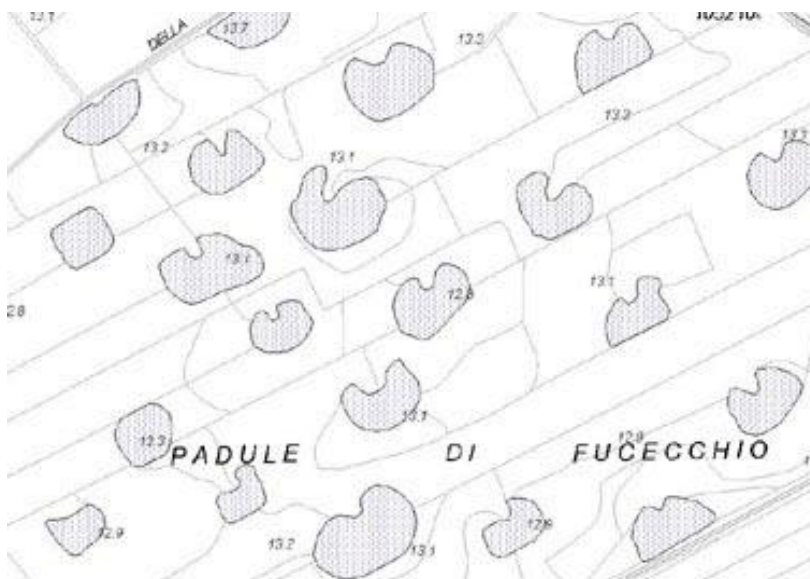



|  |           |               |  |          |          |
|--|-----------|---------------|--|----------|----------|
|  |           |               | e poco esteso  |          |          |
|  | <b>03</b> | <b>palude</b> | zona pianeggiante in cui si raccolgono acque stagnanti e poco profonde e coperto di particolare vegetazione subacquea o emergente  | <b>P</b> | <b>P</b> |
|  | <b>04</b> | <b>laguna</b> | tratto di mare basso parzialmente chiuso da una lingua di terra o dal delta di un fiume<br>NOTE: è tipicamente "acqua di transizione"                                      | <b>P</b> | <b>P</b> |
|  | <b>05</b> | <b>valle</b>  | specchio d'acqua arginato, non naturalmente connesso con una laguna, all'interno del quale i livelli idrici sono gestiti dall'uomo; spesso è adibito ad allevamento ittico | <b>P</b> | <b>P</b> |
|  | <b>06</b> | <b>sacca</b>  | area lagunare con un'ampia apertura verso il mare  | <b>P</b> | <b>P</b> |
|  | <b>95</b> | <b>altro</b>  | Valore assunto dall'istanza ma non previsto dalla specifica.   | <b>P</b> | <b>P</b> |

|   |                   |                                     |                                       |            |            |
|---|-------------------|-------------------------------------|---------------------------------------|------------|------------|
| <b>04010202</b>   | <b>SP_ACQ_UID</b> | <b>codice identificativo utente</b> | <b>String(50)</b>                     |            |            |
| identifica lo specchio d'acqua con un "codice utente"   |                   |                                     |                                       |            |            |
| <b>04010203</b>   | <b>SP_ACQ_NOM</b> | <b>nome [0..*]</b>                  | <b>Multilinguismo (DataType)</b>      | <b>P</b>   | <b>P</b>   |
| specifica il nome principale dello specchio d'acqua   |                   |                                     |                                       |            |            |
| <b>04010204</b>   | <b>SP_ACQ_QA</b>  | <b>quota amministrativa</b>         | <b>Real</b>                           |            |            |
| specifica la quota amministrativa assegnata allo specchio d'acqua   |                   |                                     |                                       |            |            |
| <b>04010206</b>   | <b>SP_ACQ_ACQ</b> | <b>tipo di acqua</b>                | <b>Enum</b>                           |            |            |
| caratterizza gli specchi d'acqua come acque interne o acque di transizione se, per la loro vicinanza al mare, presentano elevato grado di salinità, quali, ad esempio, quelle delle lagune o dei laghi costieri |                   |                                     |                                       |            |            |
| <b><i>Dominio (Tipo di acqua)</i></b>   |                   |                                     |                                       | <b>NC1</b> | <b>NC5</b> |
|   | <b>01</b>         | <b>acque interne</b>                |                                       |            |            |
|   | <b>02</b>         | <b>acque di transizione</b>         |                                       |            |            |
| <b>81</b>   | <b>ME</b>         | <b>metadati di istanza</b>          | <b>Metadati di istanza (DataType)</b> | <b>P</b>   | <b>P</b>   |

|  |                   |                    |  |                                       |                   |
|--|-------------------|--------------------|--|---------------------------------------|-------------------|
| <b><i>Componenti spaziali della classe</i></b>   |                   |                    |  | <b>NC1</b>                            | <b>NC5</b>        |
| <b>040102101</b>   | <b>SP_ACQ_SUP</b> | <b>Estensione</b>  | <b>GU_CXSurfaceB3D - Complex Surface Boundary 3D</b> | <b>P</b>                              | <b>P</b>          |
| rappresenta una superfici o più superfici vicine coperte da acqua identificate come un unico oggetto. Vengono rilevati tutti gli specchi d'acqua di superficie superiore al valore di soglia previsto per la scala |                   |                    |  |                                       |                   |
| <b><i>Attributi di questa componente spaziale</i></b>  |                   |                    |  | <b>NC1</b>                            | <b>NC5</b>        |
| <b>04010205</b>  | <b>SP_ACQ_SPO</b> | <b>Tipo_sponda</b> | <b>Enum</b>  | <b>aTratti sul<br/>contorno 3D su</b> | <b>Estensione</b> |
|  |                   |                    |  | <b>P</b>                              | <b>P</b>          |

|  |                                     |  |   |          |                       |
|--|-------------------------------------|--|---|----------|-----------------------|
|  |                                     | specifica a tratti la natura della sponda dello specchio d'acqua, se cioè naturale, artificiale o fittizia |   |          |                       |
|  | <i><b>Dominio (Tipo_sponda)</b></i> |  |   |          | <b>NC1</b> <b>NC5</b> |
|  | <b>01</b>                           | <b>naturale</b>  |   | <b>P</b> | <b>P</b>              |
|  | <b>02</b>                           | <b>artificiale</b>   | sono i tratti protetti da opere artificiali di difesa, o portuali                       | <b>P</b> | <b>P</b>              |
|  | <b>03</b>                           | <b>fittizia</b>  | sono i tratti di sponda adiacenti ad aree bagnate di corsi d'acqua immissari o emissari | <b>P</b> | <b>P</b>              |

**CLASSE:** Invaso artificiale (INVASO - 040103)

|                                 |          |          |
|---------------------------------|----------|----------|
|                                 | NC1      | NC5      |
| <i>Popolamento della classe</i> | <b>P</b> | <b>P</b> |

### Definizione

Corrisponde alla superficie di bacini artificiali ottenuti da sbarramenti con dighe o generati da attività produttive (attività estrattive, saline, etc.)

Vedi: Esempio di invaso con diga

Vedi: Esempio di cava in falda

*Figure*

- F1 - esempio di invaso con diga

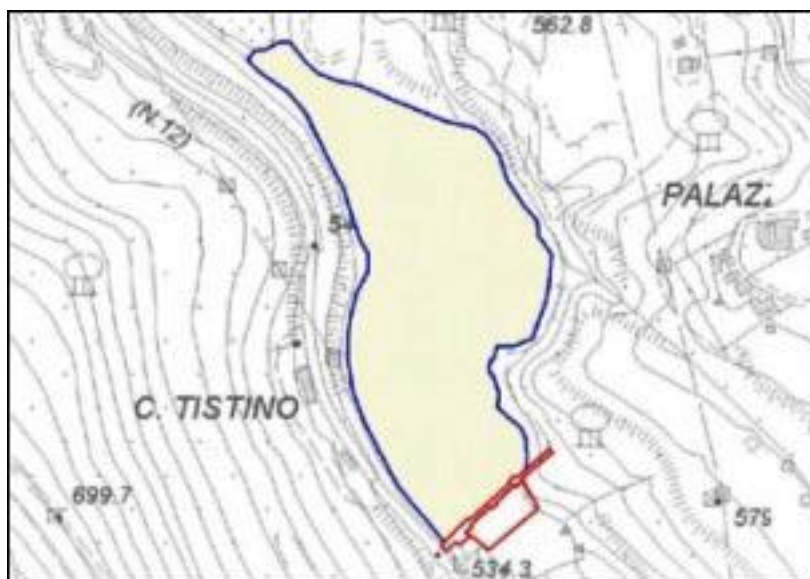

- F2 - esempio di cava in falda



### Attributi

|                               |            |                              |            |  |     |     |
|-------------------------------|------------|------------------------------|------------|--|-----|-----|
| <i>Attributi della classe</i> |            |                              |            |  | NC1 | NC5 |
| 04010301                      | INVASO_UID | codice identificativo utente | String(50) |  |     |     |

|           |  |                                       |  |     |     |
|-----------|--|---------------------------------------|--|-----|-----|
|           | identifica l'invaso con un "codice utente"   |                                       |  |     |     |
| 04010302  | INVASO_NOM   | nome [0..*]                           | Multilinguismo (DataType)  | P   | P   |
|           | specifica l'eventuale toponimo dell'invaso   |                                       |  |     |     |
| 04010303  | INVASO_TY  | tipo                                  | Enum   | P   | P   |
|           | specifica la funzione dell'invaso<br>NOTE: vasche, piscine, abbeveratoi sono classificati tra i manufatti e non rientrano in questa classe |                                       |  |     |     |
|           | <i>Dominio (Tipo)</i>  |                                       |  | NC1 | NC5 |
|           | 01   | lago artificiale                      | lago creato artificialmente con sbarramenti (dighe) allo scopo di accumulare acque<br>NOTE: questa categoria può essere estesa comprendendo anche la specifica di invasi la cui funzione è l'approvvigionamento di acqua per irrigazione o altro | P   | P   |
|           | 0103   | per approvvigionamento di acqua       | l'accumulo di acque è finalizzato all'approvvigionamento di acquedotti   | P   | P   |
|           | 0102   | per alimentazione di impianti irrigui | l'accumulo di acque è finalizzato all'alimentazione di impianti irrigui  | P   | P   |
|           | 0101   | per produzione di energia elettrica   | la funzione del bacino è di alimentare impianti di energia elettrica   | P   | P   |
|           | 02   | cava in falda                         | specchio d'acqua prodotto da attività estrattive in falda  | P   | P   |
|           | 03   | salina                                | impianto per l'estrazione del sale dalle acque del mare, costituito da una serie di bacini in cui l'acqua, evaporando, deposita le sostanze in essa disciolte  | P   | P   |
|           | 04   | vasca di laminazione                  |  | P   | P   |
|           | 95   | altro                                 | Valore assunto dall'istanza ma non previsto dalla specifica.   | P   | P   |
|           |  |                                       |  |     |     |
| 04010304  | INVASO_QA  | quota massima regolazione             | Real   |     |     |
|           | specifica la quota al pelo d'acqua dell'invaso artificiale   |                                       |  |     |     |
| 04010306  | INVASO_ACQ   | tipo di acqua                         | Enum   |     |     |
|           | distingue gli invasi che, per la loro vicinanza al mare, costituiscono corpi d'acqua di transizione da quelli interni                      |                                       |  |     |     |
|           | <i>Dominio (Tipo di acqua)</i>   |                                       |  | NC1 | NC5 |
|           | 01   | acque interne                         |  |     |     |
|           | 02   | acque di transizione                  |  |     |     |
|           |  |                                       |  |     |     |
| 81        | ME   | metadati di istanza                   | Metadati di istanza (DataType)   | P   | P   |
|           |  |                                       |  |     |     |
|           | <i>Componenti spaziali della classe</i>  |                                       |  | NC1 | NC5 |
| 040103101 | INVASO_SUP   | Estensione                            | GU_CXSurfaceB3D - Complex Surface Boundary 3D  | P   | P   |

|   |   |                       |   |  |                               |            |     |     |
|---|---|-----------------------|---|--|-------------------------------|------------|-----|-----|
| rappresenta una superfici o più superfici vicine coperte da acqua identificate come un unico oggetto. Vengono rilevati tutti gli invasi di superficie superiore al valore di soglia previsto per la scala |   |                       |   |  |                               |            |     |     |
|   | Attributi di questa componente spaziale |                       |   |  |                               |            | NC1 | NC5 |
|   | 04010305                                | INVASO_SPO            | Tipo_sponda   | Enum   | aTratti sul<br>contorno 3D su | Estensione | P   | P   |
|   |   |                       | specifica a tratti la natura della sponda dell'invaso artificiale, se cioè naturale, artificiale o fittizia |  |                               |            |     |     |
|   |   | Dominio (Tipo_sponda) |   |  |                               |            | NC1 | NC5 |
|   |   | 01                    | naturale  |  |                               |            | P   | P   |
|   |   | 02                    | artificiale   | sono i tratti protetti da opere artificiali di difesa o di regimazione delle acque (argini, dighe, etc.) |                               |            | P   | P   |
|   |   | 03                    | fittizia  | sono i tratti di sponda adiacenti ad aree bagnate di corsi d'acqua immissari o emissari                  |                               |            | P   | P   |

**CLASSE: Affioramento naturale dell'acqua (AF\_ACQ - 040104)****Classe con istanze monoscala**

|                                 | NC1      | NC5      |
|---------------------------------|----------|----------|
| <b>Popolamento della classe</b> | <b>P</b> | <b>P</b> |

**Definizione**

Comprende le sorgenti, le risorgive ed i fontanili

| <b>Attributi</b>              |  |                            |  |  |          |          |
|-------------------------------|--|----------------------------|--|--|----------|----------|
| <b>Attributi della classe</b> |  |                            |  |  | NC1      | NC5      |
| <b>04010401</b>               | <b>AF_ACQ_TY</b>   | <b>tipo</b>                | <b>Enum</b>  |  | <b>P</b> | <b>P</b> |
|                               | indica la natura dell'emergenza, se si tratta cioè di sorgente, risorgiva, fontanile o di una manifestazione sorgentizia diffusa |                            |  |  |          |          |
|                               | <b>Dominio (Tipo)</b>  |                            |  |  | NC1      | NC5      |
|                               | <b>01</b>  | <b>sorgente</b>            | zona in cui l'acqua sgorga   |  | <b>P</b> | <b>P</b> |
|                               | <b>02</b>  | <b>risorgiva</b>           | sorgente d'acqua che ritorna alla superficie in pianura dopo un percorso sotterraneo |  | <b>P</b> | <b>P</b> |
|                               | <b>03</b>  | <b>fontanile</b>           | sorgente dovuta all'affioramento naturale o artificiale di una falda freatica        |  | <b>P</b> | <b>P</b> |
|                               | <b>95</b>  | <b>altro</b>               | Valore assunto dall'istanza ma non previsto dalla specifica.                         |  | <b>P</b> | <b>P</b> |
| <b>04010402</b>               | <b>AF_ACQ_CAP</b>  | <b>captato</b>             | <b>Boolean</b>   |  | <b>P</b> | <b>P</b> |
|                               | specifica se la fonte è captata o meno   |                            |  |  |          |          |
| <b>04010403</b>               | <b>AF_ACQ_NOM</b>  | <b>nome [0..*]</b>         | <b>Multilinguismo (DataType)</b>   |  |          |          |
|                               | specifica l'eventuale toponimo con cui l'emergenza è conosciuta  |                            |  |  |          |          |
| <b>04010404</b>               | <b>AF_ACQ_TER</b>  | <b>sorgente termale</b>    | <b>Boolean</b>   |  | <b>P</b> | <b>P</b> |
|                               | specifica se la sorgente è termale o no  |                            |  |  |          |          |
| <b>81</b>                     | <b>ME</b>  | <b>metadati di istanza</b> | <b>Metadati di istanza (DataType)</b>  |  | <b>P</b> | <b>P</b> |

| <b>Componenti spaziali della classe</b>  |                   |                  |                              |  | NC1      | NC5      |
|--|-------------------|------------------|------------------------------|--|----------|----------|
| <b>040104101</b>   | <b>EM_ACQ_POS</b> | <b>Posizione</b> | <b>GU_Point3D - Point 3D</b> |  | <b>P</b> | <b>P</b> |
| costituisce il punto quotato rappresentativo dell'emergenza.<br>NOTE: In un contesto solo bidimensionale il tipo spaziale di questo attributo è P2D e corrisponde alla sua proiezione planare. |                   |                  |                              |  |          |          |

**Vincoli****Disgiunzione tra emergenze naturali di acqua**

Non deve esistere sovrapposizione tra emergenze naturali di acqua

AF\_ACQ.Posizione ( DJ) perOgni AF\_ACQ.Posizione

**CLASSE:** Cascata (CASCATA - 040105)

*Classe con istanze monoscala*

|                                 | NC1      | NC5      |
|---------------------------------|----------|----------|
| <i>Popolamento della classe</i> | <b>P</b> | <b>P</b> |

**Definizione**

Rappresenta la superficie bagnata interessata da una brusca caduta d'acqua corrente causata da un forte dislivello del suolo.

| <i>Attributi</i>              |            |                     |                                |  |          |          |
|-------------------------------|------------|---------------------|--------------------------------|--|----------|----------|
| <i>Attributi della classe</i> |            |                     |                                |  | NC1      | NC5      |
| 04010501                      | CASCATA_NM | nome [0..*]         | Multilinguismo (DataType)      |  |          |          |
| 04010502                      | CASCATA_DS | dislivello          | Real                           |  |          |          |
| 81                            | ME         | metadati di istanza | Metadati di istanza (DataType) |  | <b>P</b> | <b>P</b> |

| <i>Componenti spaziali della classe</i> |            |            |   |  | NC1        | NC5        |
|---|------------|------------|---|--|------------|------------|
| 040105101                               | CASCATA_SU | Estensione | GU_CXSurfaceB3D - Complex Surface Boundary 3D |  | <b>PCL</b> | <b>PCL</b> |



**CLASSE: Drenaggi superficiali (DRE\_SUP - 040106)**

|                                 |     |     |
|---------------------------------|-----|-----|
|                                 | NC1 | NC5 |
| <i>Popolamento della classe</i> |     |     |

**Definizione**

Sono definite in questa classe le entità che costituiscono drenaggi superficiali che, per la loro dimensione ridotta, non partecipano al Reticolo Idrografico. Alcuni elementi rappresentativi della Classe in oggetto, ove ritenuto opportuno, possono partecipare alla definizione del Reticolo Idrografico.

| Attributi   |            |                     |   |  |     |     |
|---|------------|---------------------|---|--|-----|-----|
| Attributi della classe  |            |                     |   |  | NC1 | NC5 |
| 04010601  | DRE_SUP_TY | tipo                | Enum  |  |     |     |
| definisce la tipologia di estensione della porzione di territorio considerata |            |                     |   |  |     |     |
| Dominio (Tipo)  |            |                     |   |  | NC1 | NC5 |
| 01  |            | fosso               | solco naturale od artificiale generalmente utilizzato per lo scolo delle acque  |  |     |     |
| 02  |            | scolina             | corso d'acqua artificiale, caratteristico di zone esclusivamente pianeggianti, la cui larghezza è stimata essere inferiore ad 1m, ottenuto scavando il terreno, le cui sponde sono allo stato naturale. Destinato sia a raccogliere le acque in eccesso dei campi agricoli che a ripartire quelle necessarie ad irrigare le colture |  |     |     |
| 03  |            | cunetta             |   |  |     |     |
| 95  |            | altro               | Valore assunto dall'istanza ma non previsto dalla specifica.  |  |     |     |
|   |            |                     |   |  |     |     |
| 81  | ME         | metadati di istanza | Metadati di istanza (DataType)  |  |     |     |

|   |            |           |                                   |  |     |     |
|---|------------|-----------|-----------------------------------|--|-----|-----|
| <i>Componenti spaziali della classe</i> |            |           |                                   |  | NC1 | NC5 |
| 040106101                               | DRE_SUP_LN | Andamento | GU_CPCurve3D - Composite Curve 3D |  |     |     |

**Descrizione**

Il tema "Acque Marine" comprende le classi di oggetti che definiscono la linea di costa e le superfici di acqua marina la cui acquisizione è funzionale a garantire la completezza della descrizione del territorio rilevato. Quest'ultima corrisponde alla classe "Area di mare" ed è un'area geografica delimitata e generalmente dotata di nome (ad es. Baia dei Poeti, Golfo delle Sirene, etc.); può intercludere ad esempio spazi di terraferma (isole), forme naturali del terreno quali rocce/scogli o aree sabbiose/dune, o opere di difesa delle coste quali barriere frangiflutti, etc.

In questa versione delle specifiche viene data, inoltre, una definizione solo planare (linea bidimensionale).

Risulta difficoltoso definire criteri appropriati di individuazione di una linea che rappresenti di fatto la porzione di territorio interessata dalla transizione fra acqua e terraferma e soggetta alle maree, nonché una analoga linea significativa di alta marea ed una di bassa marea; in attesa perciò dei necessari approfondimenti inerenti questa tematica, vengono definite due classi che consentono una rappresentazione tendenzialmente simbolica.

Vedi: Porzione di costa in parte naturale ed in parte artificiale

Come in altri temi dello strato "Idrografia", il significato delle classi introdotte viene al momento svincolato rispetto alla consistenza con gli ambiti amministrativi, in particolare con i confini comunali o con altri ambiti quali le acque (territoriali ed interne) definite sulla base di convenzioni internazionali dal Ministero della Marina Militare.

Note: Devono viceversa essere approfonditi gli aspetti di raccordo con le carte nautiche, limitati attualmente all'uso di classificazioni di alcuni oggetti in modo compatibile con quanto definito nello standard IHO - S57

**Figure**

- Porzione di costa in parte naturale ed in parte artificiale

**CLASSE: Linea di costa marina cartografica (CS\_MAR - 040201)**

|                                 | NC1 | NC5 |
|---------------------------------|-----|-----|
| <b>Popolamento della classe</b> |     |     |

**Definizione**

E' la linea "ideale" dove terraferma e mare si incontrano.

Può essere naturale, artificiale (in presenza cioè di manufatti sia di difesa che di servizio) o fittizia (in corrispondenza di foci di corsi d'acqua, di adiacenza con particolari specchi d'acqua quali lagune o laghi costieri) ed è generalmente caratterizzata da un nome.

Vedi: Esempio di porzione di costa marina

Nel caso di costa artificiale dovranno essere definiti manufatti di tipo areale o lineare adiacenti alla linea di costa.  
 La linea di costa può delimitare parzialmente anche aree di giurisdizione dell'Autorità portuale (Ambito amministrativo) e/o aree portuali (Area di Pertinenza) corrispondenti ad installazioni di servizi od attività commerciali di pubblico interesse.  
 E' generalmente determinata per via fotogrammetrica ed è riferita al l.m.m.; si tratta pertanto di una linea convenzionale.

### Figure

- Esempio di porzione di costa marina

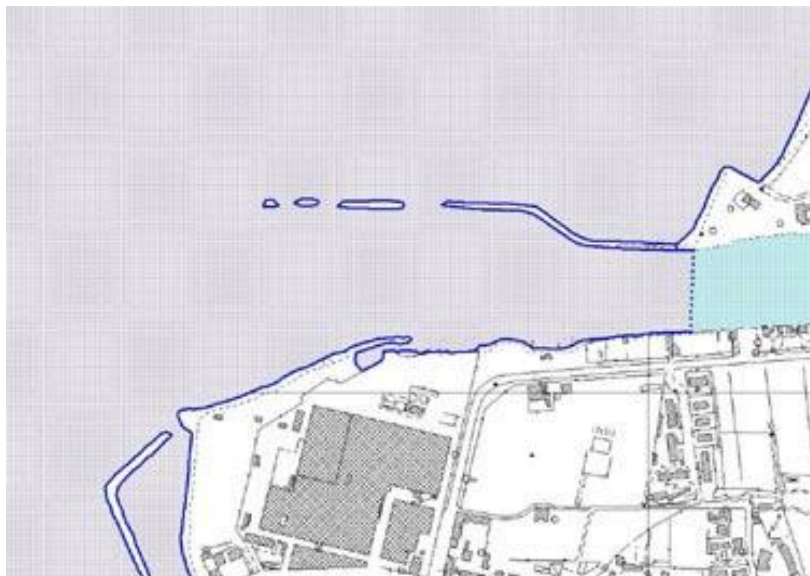

| Attributi              |    |                     |                                |  |  |     |     |
|------------------------|----|---------------------|--------------------------------|--|--|-----|-----|
| Attributi della classe |    |                     |                                |  |  | NC1 | NC5 |
| 81                     | ME | metadati di istanza | Metadati di istanza (DataType) |  |  |     |     |

|  |            |             |  |            |           |     |     |
|--|------------|-------------|--|------------|-----------|-----|-----|
| Componenti spaziali della classe   |            |             |  |            |           | NC1 | NC5 |
| 040201101  | CS_MAR_LIN | Andamento   | GU_CPCurve3D - Composite Curve 3D                    |            |           |     |     |
| la linea deve essere acquisita con continuità, anche in presenza di manufatti con cui in genere dovrà mantenere la consistenza topologica (la linea di costa coinciderà con parte del manufatto in caso di manufatti lineari, o parte del contorno in caso di manufatti areali). In concomitanza delle foci di corsi d'acqua la linea di costa deve essere raccordata tra gli estremi delle sponde del corso d'acqua |            |             |  |            |           |     |     |
| 04020102   | CS_MAR_NOM | nome [1..*] | Multilinguismo                                       |            |           |     |     |
| indica il toponimo della costa   |            |             |  |            |           |     |     |
| Attributi di questa componente spaziale  |            |             |  |            |           | NC1 | NC5 |
| 04020101   | CS_MAR_TY  | Tipo        | Enum   | aTratti su | Andamento |     |     |
| Dominio (Tipo)   |            |             |  |            |           | NC1 | NC5 |
|  | 01         | naturale    | qualifica a tratti le parti di costa marina naturale |            |           |     |     |
|  | 0102       | bassa       |  |            |           |     |     |
|  | 010203     | sabbiosa    |  |            |           |     |     |

|  |               |                        |  |  |  |
|--|---------------|------------------------|--|--|--|
|  | <b>010202</b> | <b>rocciosa</b>        |  |  |  |
|  | <b>010201</b> | <b>ghiaiosa</b>        |  |  |  |
|  | <b>0101</b>   | <b>alta e scoscesa</b> |  |  |  |
|  | <b>02</b>     | <b>artificiale</b>     | qualifica a tratti le parti di costa marina attrezzate con manufatti di varia natura                           |  |  |
|  | <b>03</b>     | <b>fittizia</b>        | qualifica i tratti di adiacenza con superfici idrografiche (in concomitanza di foci e lagune o laghi costieri) |  |  |

#### **Vincoli**

#### **Corrispondenza linea di costa marina con boundary area di mare**

La linea di costa marina deve coincidere con parte di contorno dell'area di mare

**CS\_MAR**.Andamento ( **IN**) esiste **AR\_MAR**.Estensione.*B3D*

**CLASSE: Area di mare (AR\_MAR - 040202)**

|                                 |     |     |
|---------------------------------|-----|-----|
|                                 | NC1 | NC5 |
| <i>Popolamento della classe</i> |     |     |

**Definizione**

Parte di mare geograficamente definita e caratterizzata eventualmente da un nome proprio.

Viene introdotta per completare la descrizione territorio anche per le porzioni coperte dalle acque marine e che includono o isole, o forme naturali quali rocce/scogli o opere portuali e di difesa delle coste che altrimenti resterebbero esterne a qualunque copertura del suolo.

|                               |    |                     |                                |  |     |     |
|-------------------------------|----|---------------------|--------------------------------|--|-----|-----|
| <i>Attributi</i>              |    |                     |                                |  |     |     |
| <i>Attributi della classe</i> |    |                     |                                |  | NC1 | NC5 |
| 81                            | ME | metadati di istanza | Metadati di istanza (DataType) |  |     |     |

|   |                |   |  |               |            |  |     |     |
|---|----------------|---|--|---------------|------------|--|-----|-----|
| Componenti spaziali della classe  |                |   |  |               |            |  | NC1 | NC5 |
| 040202101   | AR_MAR_SUP     | Estensione  | GU_CPSurfaceB3D - Composite Surface Boundary 3D              |               |            |  |     |     |
| viene qualificata l'area di mare che si attesta sulla linea di costa marina ed include eventuali opere portuali e di difesa delle coste o forme naturali quali rocce/scogli |                |   |  |               |            |  |     |     |
| 04020202  | AR_MAR_NO<br>M | nome [1..*]   | Multiling<br>uismo   |               |            |  |     |     |
| toponimo dell'area  |                |   |  |               |            |  |     |     |
| 04020201  | AR_MAR_TY      | Tipo  | Enum   | aSottoaree su | Estensione |  |     |     |
|   |                | specifica la categoria di area di mare geograficamente delimitata |  |               |            |  |     |     |
| Dominio (Tipo)  |                |   |  |               |            |  | NC1 | NC5 |
|   | 01             | baia  |  |               |            |  |     |     |
|   | 02             | golfo   |  |               |            |  |     |     |
|   | 03             | cala, insenatura  |  |               |            |  |     |     |
|   | 95             | altro   | Valore assunto dall'istanza ma non previsto dalla specifica. |               |            |  |     |     |

**CLASSE:** Linea di alta marea (CS\_AM - 040203)

|                                 | NC1 | NC5 |
|---------------------------------|-----|-----|
| <i>Popolamento della classe</i> |     |     |

**Definizione**

E' la linea di costa determinata dall'acqua marina durante le alte maree sizigiali. E' determinata come intersezione della terra con la locale superficie marina individuata dalla media delle alte maree sizigiali lungo un determinato periodo

| <i>Attributi</i>              |    |                     |                                |  |     |     |
|-------------------------------|----|---------------------|--------------------------------|--|-----|-----|
| <i>Attributi della classe</i> |    |                     |                                |  | NC1 | NC5 |
| 81                            | ME | metadati di istanza | Metadati di istanza (DataType) |  |     |     |

| <i>Componenti spaziali della classe</i> |           |           |                                   |  | NC1 | NC5 |
|---|-----------|-----------|-----------------------------------|--|-----|-----|
| 040203101                               | CS_AM_LIN | Andamento | GU_CPCurve3D - Composite Curve 3D |  |     |     |

**CLASSE:** Linea di bassa marea (CS\_BM - 040204)

|                                 | NC1 | NC5 |
|---------------------------------|-----|-----|
| <i>Popolamento della classe</i> |     |     |

#### **Definizione**

E' la linea di costa determinata dall'acqua marina durante le basse maree sizigiali.

E' determinata come intersezione della terra con la locale superficie dell'acqua individuata dalla media delle basse maree sizigiali lungo un determinato periodo.

Coincide con la isobata zero e identifica l'origine del DATUM verticale (Livello Riferimento Scandagli L.R.S.) a cui i fondali sono riferiti.

Laddove l'escursione di marea provochi variazioni della linea di costa non rilevabili viene definita esclusivamente la Classe Linea di Alta Marea (CS\_AM).

| <i>Attributi</i>              |    |                     |                                |  |     |     |
|-------------------------------|----|---------------------|--------------------------------|--|-----|-----|
| <i>Attributi della classe</i> |    |                     |                                |  | NC1 | NC5 |
| 81                            | ME | metadati di istanza | Metadati di istanza (DataType) |  |     |     |

| <i>Componenti spaziali della classe</i> |           |           |                                   |  | NC1 | NC5 |
|---|-----------|-----------|-----------------------------------|--|-----|-----|
| 040204101                               | CS_BM_LIN | Andamento | GU_CPCurve3D - Composite Curve 3D |  |     |     |

**CLASSE:** Area intercotidale (AR\_INT - 040205)

|                                 | NC1 | NC5 |
|---------------------------------|-----|-----|
| <i>Popolamento della classe</i> |     |     |

#### **Definizione**

E' l'area compresa tra la linea di alta marea e la linea di bassa marea. All'interno di quest'area le elevazioni prendono il segno meno e sono riferite al L.R.S.. Laddove l'escursione di marea provochi variazioni della linea di costa non rilevabili l'area degenera in una linea che identifica l'origine del L.R.S.. In corrispondenza di manufatti coincide, inoltre, con la linea di costa convenzionale

| <i>Attributi</i>              |    |                     |                                |     |     |
|-------------------------------|----|---------------------|--------------------------------|-----|-----|
| <i>Attributi della classe</i> |    |                     |                                | NC1 | NC5 |
| 81                            | ME | metadati di istanza | Metadati di istanza (DataType) |     |     |

| <i>Componenti spaziali della classe</i> |            |            |                                       | NC1 | NC5 |
|---|------------|------------|---------------------------------------|-----|-----|
| 040205101                               | AR_INT_INT | Estensione | GU_CPSurface2D - Composite Surface 2D |     |     |



**Descrizione**

Si intende la rappresentazione della superficie di ghiacciai o nevai perenni

**CLASSE:** Ghiacciaio-nevaio perenne (GHI\_NV - 040301)

|                                 |     |     |
|---------------------------------|-----|-----|
|                                 | NC1 | NC5 |
| <i>Popolamento della classe</i> | P   | P   |

**Definizione**

Descrive la superficie di ghiacciai o nevai perenni.

I ghiacciai dell'arco alpino sono censiti e monitorati dal Comitato Glaciologico Italiano.

|   |            |                              |                                     |     |     |
|---|------------|------------------------------|-------------------------------------|-----|-----|
| <b>Attributi</b>  |            |                              |                                     |     |     |
| <i>Attributi della classe</i>   |            |                              |                                     | NC1 | NC5 |
| 04030101  | GHI_NV_TY  | tipo                         | Enum                                | P   | P   |
| specifica se si tratta della superficie di un ghiacciaio o di un nevaio perenne |            |                              |                                     |     |     |
| <i>Dominio (Tipo)</i>   |            |                              |                                     | NC1 | NC5 |
| 01  |            | superficie di ghiacciaio     | qualifica la zona di ghiacciaio     | P   | P   |
| 02  |            | superficie di nevaio perenne | qualifica la zona di nevaio perenne | P   | P   |
|   |            |                              |                                     |     |     |
| 04030102  | GHI_NV_ID  | codice identificativo        | String(50)                          |     |     |
| identificativo (v. Comitato Glaciologico Italiano)                              |            |                              |                                     |     |     |
| 04030103  | GHI_NV_NOM | nome [0..*]                  | Multilinguismo (DataType)           | P   | P   |
| nome del ghiacciaio   |            |                              |                                     |     |     |
| 81  | ME         | metadati di istanza          | Metadati di istanza (DataType)      | P   | P   |

|  |            |                            |   |                               |            |  |     |     |
|--|------------|----------------------------|---|-------------------------------|------------|--|-----|-----|
| Componenti spaziali della classe   |            |                            |   |                               |            |  | NC1 | NC5 |
| 040301102  | GHI_NV_SUP | Estensione                 | GU_CXSurfaceB3D - Complex Surface Boundary 3D |                               |            |  | P   | P   |
| vengono rilevati tutti i ghiacciai e nevai perenni di superficie superiore al valore di soglia previsto dalla scala. |            |                            |   |                               |            |  |     |     |
| Attributi di questa componente spaziale  |            |                            |   |                               |            |  | NC1 | NC5 |
| 04030120   | GHI_NV_CON | Tipo_contorno              | Enum  | aTratti sul<br>contorno 3D su | Estensione |  |     |     |
|  |            | contorno fisico o fittizio |   |                               |            |  |     |     |
| Dominio (Tipo_contorno)  |            |                            |   |                               |            |  | NC1 | NC5 |
| 01   |            | contorno fisico            | Contorno fisico                               |                               |            |  |     |     |
| 02   |            | contorno fittizio          | Contorno fittizio                             |                               |            |  |     |     |

**Descrizione**

Il Tema "Reticolo Idrografico" definisce la struttura simbolica di rappresentazione dell'andamento delle acque correnti; esso è rappresentato dalla linea ideale di scorrimento delle acque correnti, siano esse corsi d'acqua naturali o artificiali o infrastrutture per il trasporto di acqua (cioè le condotte, forzate e non).

Nel caso di corsi d'acqua naturali tale linea dovrebbe corrispondere alla linea di thalweg, cioè la linea di riunione delle acque o di impluvio; in un fiume di notevole larghezza, la linea di thalweg è individuata di norma dalla direttrice lungo la quale le acque scorrono più profonde e con maggiore velocità. Questa linea viene generalmente adottata per confine di due stati limitrofi separati da un fiume, o di due territori confinanti separati da un fiume, pertinenti due diverse giurisdizioni amministrative. Tuttavia, come nel caso degli specchi d'acqua i cui contorni possono essere oggetto di norme amministrative, anche in questo caso, data la natura del processo di costruzione di queste geometrie, si preferisce svincolare la nozione di mezzzeria dalla sua consistenza con i limiti amministrativi.

Data la difficoltà comunque, in presenza di aree bagnate o in particolari situazioni di morfologia del letto dell'asta fluviale, di individuare tale linea durante il processo di restituzione aerofotogrammetrica (senza quindi la disponibilità di sezioni di rilievo o di rilievi particolari), si ritiene più opportuno darne al momento una definizione meno precisa e sottolinearne il valore di rappresentazione simbolica. In genere perciò essa dovrà essere contenuta nell'area bagnata o rappresentare la mezzzeria del letto del fiume per quei tratti che al momento della ripresa fotografica risultano in secca. L'"alveo" del fiume viene rappresentato nello strato "Orografia" fra le classi del tema "Forme del terreno".

L'insieme dei tracciati delle acque correnti è organizzato a formare un reticolo topologico, detto appunto Reticolo Idrografico, arricchendo il tracciato sopra descritto con tratti di raccordo che idealmente rappresentano il flusso di confluenza o di derivazione di un corso d'acqua o di un'infrastruttura in o da un altro corso o infrastruttura.

In particolare, nel caso di presenza di acque ferme (Specchi d'acqua o Invasi), tutti i flussi entranti ed uscenti devono essere raccordati tra loro all'interno della superficie dello specchio d'acqua interessato.

Ogni porzione di tracciato di un corso d'acqua compresa tra due nodi del reticolo costituisce un "Elemento idrico".

Con infrastrutture per il trasporto di acqua invece si intendono i tracciati delle condotte adibite al trasporto dell'acqua sia in pressione (condotte forzate) che non. Devono essere connesse ad Elementi idrici (correlate agli eventuali canali di adduzione o scolmo) e alle "reti tecnologiche" eventualmente servite. Ogni porzione del tracciato di condotte compreso tra due nodi costituisce un oggetto della classe "Condotta". I punti terminali del reticolo ed i punti di interazione per confluenza o diramazione dei vari tracciati raccordati tra di loro costituiscono oggetti della classe "Nodo idrico".

Parte delle componenti lineari del reticolo sono aggregate a costituire la rappresentazione del percorso di:

- corsi d'acqua naturali (aste fluviali)
- canali

La classe "Corso d'acqua naturale" oltre alla rappresentazione lineare è caratterizzata anche dalla aggregazione delle relative superfici di "Area bagnata" e delle relative superfici di "Alveo".

Un insieme di corsi d'acqua naturali connessi viene a costituire una partizione (incompleta) del reticolo idrografico, detta "Reticolo idrografico naturale". In particolare esso presenta caratteristiche di orientamento che devono essere consistenti con l'altimetria.

Per quanto riguarda i canali, la loro identificazione è strettamente legata alle modalità con cui essi vengono denominati ed identificati dagli Enti gestori (Consorzi di Bonifica, Comunità Montane, Associazioni irrigue, etc.).

Note: Dovranno essere adottati i sistemi di codifica di Aste Fluviali e di Canali realizzati a livello nazionale dal Ministero dell'Ambiente per l'identificazione delle diverse occorrenze di corsi d'acqua che compongono il reticolo idrografico

**CLASSE: Elemento idrico (EL\_IDR - 040401)**

|                                 | NC1      | NC5      |
|---------------------------------|----------|----------|
| <b>Popolamento della classe</b> | <b>P</b> | <b>P</b> |

**Definizione**

Per elemento idrico si intende la rappresentazione del tracciato del flusso d'acqua di un fiume/torrente (permanente e/o stagionale) o di un canale in uno dei seguenti casi:

- da inizio a confluenza
- da confluenza a confluenza
- da confluenza a fine
- da inizio a fine

Per elemento idrico si intende anche la rappresentazione del tracciato dei Canali lagunari che, salvo eventi eccezionali, hanno sempre il tirante d'acqua necessario per la navigazione.

Vedi: Esempio di diramazioni del tracciato di un corso d'acqua

Vedi: Esempio di confluenza di corsi d'acqua

- di un fiume/torrente o di un canale all'interno di uno specchio d'acqua o di un invaso artificiale

Vedi: Esempio di immissione/emissione da lago

Tale linea costituisce:

- la mezzeria ottenuta unendo i punti medi di sezioni di rilievo consecutive degli alvei dei corsi d'acqua, qualora queste siano rilevate e disponibili per i tratti idraulicamente controllati
- la mezzeria dell'area bagnata qualora non siano disponibili le sezioni di rilievo
- il percorso dell'acqua qualora l'area bagnata non sia rappresentabile a misura
- la mezzeria dell'alveo qualora il corso d'acqua sia in secca e non siano disponibili le sezioni di rilievo

Il tracciato collega generalmente i punti medi di sezioni di rilievo e, in caso di assenza di area bagnata e di sezioni di rilievo, si riferisce ai punti di massima depressione contenuti nell'alveo (naturale o artificiale) che lo contiene.

L'elemento idrico eredita dall'alveo che lo contiene alcuni attributi a tratti, quali la presenza di cascate. Sul reticolo artificiale viene riportata anche la presenza di opere trasversali quali sbarramenti, dighe, chiuse, etc.

### **Figure**

- F2 - esempio di confluenza di corsi d'acqua

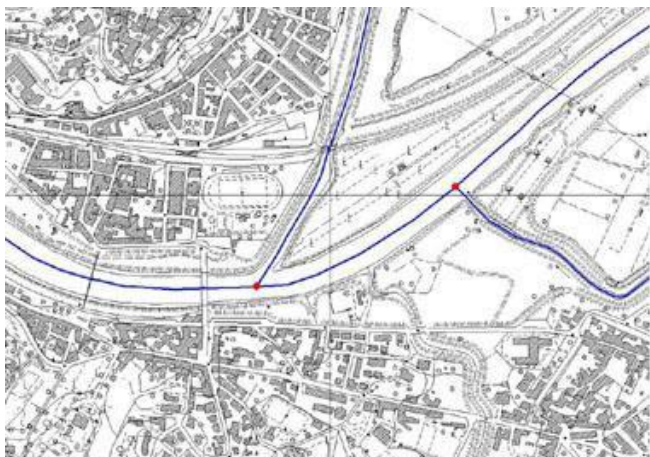

- F3 - esempio di immissione/emissione da lago

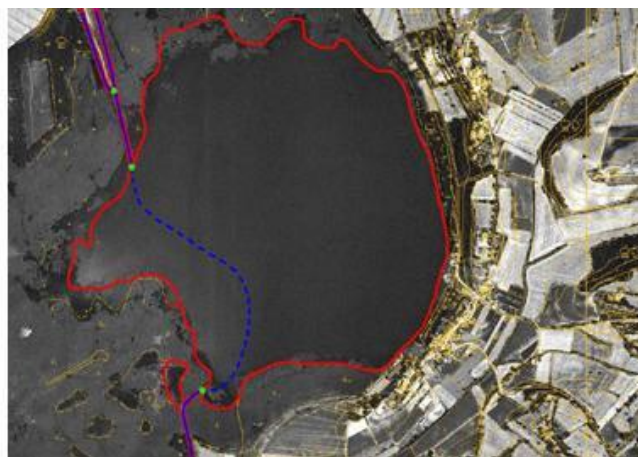
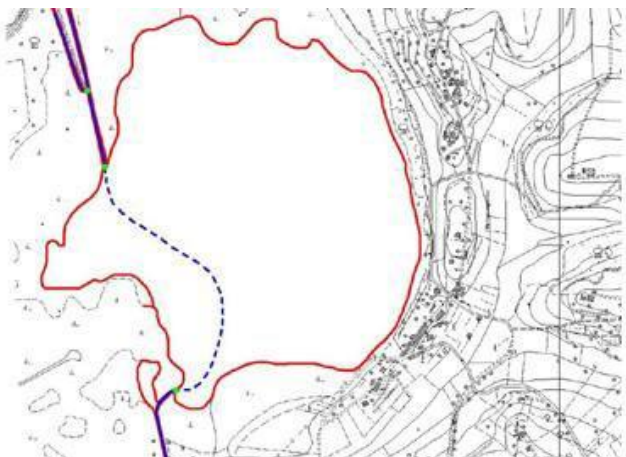

- F1 - esempio di diramazioni del tracciato di un corso d'acqua

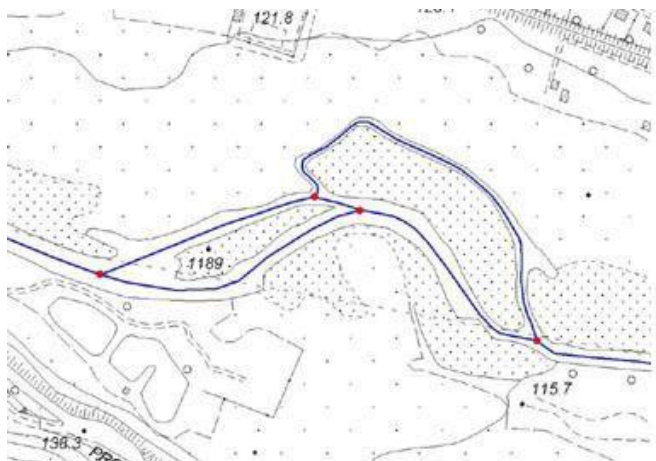

| Attributi              |    |                     |                                |  |  |     |     |
|------------------------|----|---------------------|--------------------------------|--|--|-----|-----|
| Attributi della classe |    |                     |                                |  |  | NC1 | NC5 |
| 81                     | ME | metadati di istanza | Metadati di istanza (DataType) |  |  | P   | P   |

|  |            |  |                                   |            |           |     |     |
|--|------------|--|-----------------------------------|------------|-----------|-----|-----|
| Componenti spaziali della classe           |            |  |                                   |            |           | NC1 | NC5 |
| 040401101                                  | EL_IDR_TRA | Tracciato  | GU_CPCurve3D - Composite Curve 3D |            |           | P   | P   |
| rappresenta la mezzeria del corso d'acqua. |            |  |                                   |            |           |     |     |
| Attributi di questa componente spaziale    |            |  |                                   |            |           | NC1 | NC5 |
| 04040101                                   | EL_IDR_TY  | Tipo di elemento idrico  | Enum                              | aTratti su | Tracciato | P   | P   |
|  |            | specifica se si tratta di mezzeria, di tracciato virtuale (all'interno di uno specchio d'acqua) o di tracciato fittizio (nel caso ad esempio di percorsi sotterranei o tombinati) introdotto per garantire la connessione del reticolo idrografico   |                                   |            |           |     |     |
| Dominio (Tipo di elemento idrico)          |            |  |                                   |            |           | NC1 | NC5 |
| 01   | mezzeria   | rappresenta il flusso dell'acqua di un corso d'acqua: ogni tratto di mezzeria può essere contenuto, anche parzialmente in una superficie di alveo inciso   |                                   |            |           | P   | P   |
| 02   | virtuale   | rappresenta il flusso virtuale di un corso d'acqua all'interno di uno specchio d'acqua   |                                   |            |           | P   | P   |
| 03   | fittizio   | rappresenta il flusso di un corso d'acqua non visibile (sotterraneo o tombinato).<br>NOTE: è opportuna una metainformazione che specifichi l'affidabilità del tracciato fittizio: se cioè corrispondente alla realtà o no  |                                   |            |           | P   | P   |
|  |            |  |                                   |            |           |     |     |
| 04040102                                   | EL_IDR_NAT | Natura   | Enum                              | aTratti su | Tracciato | P   | P   |
|  |            | a tratti, specifica la presenza di variazioni di livello rilevanti o per presenza di opere idrauliche (attraversamento di sbarramenti/dighe o chiuse) o per morfologia naturale (presenza di cascata)<br>NOTE: è necessario definire l'entità minima considerabile come variazione di livello che dà origine al valore di questo attributo |                                   |            |           |     |     |
| Dominio (Natura)                           |            |  |                                   |            |           | NC1 | NC5 |



|          |            |   |  |            |           |     |     |
|----------|------------|---|--|------------|-----------|-----|-----|
|          | 01         | deflusso  |  |            |           | P   | P   |
|          | 02         | attraversamento di sbarramento/ diga/ chiusa/ impianto produzione energia   | indica un dislivello dovuto alla presenza di opere d'arte    |            |           | P   | P   |
|          | 03         | cascata   | indica un dislivello naturale                                |            |           | P   | P   |
|          | 95         | altro   | Valore assunto dall'istanza ma non previsto dalla specifica. |            |           | P   | P   |
|          |            |   |  |            |           |     |     |
| 04040104 | EL_IDR_LIV | Livello   | Enum   | aTratti su | Tracciato | P   | P   |
|          |            | specifica a tratti la posizione relativa degli elementi idrici rispetto ad altri oggetti presenti sul territorio, qualificando i tratti in sottopasso |  |            |           |     |     |
|          |            | Dominio (Livello)   |  |            |           | NC1 | NC5 |
|          | 01         | in sottopasso   |  |            |           | P   | P   |
|          | 02         | non in sottopasso   |  |            |           | P   | P   |
|          |            |   |  |            |           |     |     |
| 04040105 | EL_IDR_NAV | Navigabilità  | Boolean  | aTratti su | Tracciato |     |     |
|          |            | qualifica i tratti del corso d'acqua navigabili   |  |            |           |     |     |
| 04040106 | EL_IDR_PEN | Sede pensile  | Enum   | aTratti su | Tracciato |     |     |
|          |            | qualifica i tratti del corso d'acqua la cui sede è pensile  |  |            |           |     |     |
|          |            | Dominio (Sede pensile)  |  |            |           | NC1 | NC5 |
|          | 01         | in sede pensile   |  |            |           |     |     |
|          | 02         | non in sede pensile   |  |            |           |     |     |
|          |            |   |  |            |           |     |     |
| 04040107 | EL_IDR_ART | Stato alveo   | Enum   | aTratti su | Tracciato |     |     |
|          |            | Dominio (Stato alveo)   |  |            |           | NC1 | NC5 |
|          | 01         | naturale  |  |            |           |     |     |
|          | 02         | interessato da opere di regolazione   |  |            |           |     |     |
|          | 03         | artificiale   |  |            |           |     |     |

#### Vincoli

#### Disgiunzione dei tracciati degli elementi idrici tra di loro e con le condotte

I tracciati degli elementi idrici devono essere disgiunti o al massimo adiacenti tra loro e disgiunti o adiacenti con la mezzeria delle condotte

EL\_IDR.Tracciato ( DJ| TC ) perOgni ( CONDOT.Mezzeria\_fascio , EL\_IDR.Tracciato )

#### Appartenenza del tracciato di un elemento idrico al reticolo idrografico

Il tracciato di ogni elemento idrico deve essere contenuto nel reticolo idrografico

**EL\_IDR**.Tracciato ( **EQ| IN**) esiste **RT\_IDR**.Sviluppo

**Boundary tracciato elemento idrico coincidente con nodo idrico**

Il boundary dei tracciati degli elementi idrici coincide con un insieme di nodi idrici

**EL\_IDR**.Tracciato.*BND* partizionato **ND\_IDR**.Posizione

**CLASSE: Condotta (CONDOT - 040402)**

|                                 | NC1      | NC5      |
|---------------------------------|----------|----------|
| <i>Popolamento della classe</i> | <b>P</b> | <b>P</b> |

**Definizione**

Si intendono i tracciati delle condotte adibite al trasporto dell'acqua sia in pressione (condotte forzate) che no.

Poiché in questo strato viene rappresentata la mezzeria del fascio, le tubature singole alla grande scala sono rappresentate come "Condutture"

| <i>Attributi</i>                       |                               |                                   |  |  |          |          |
|--|-------------------------------|-----------------------------------|--|--|----------|----------|
| <i>Attributi della classe</i>          |                               |                                   |  |  | NC1      | NC5      |
| 04040201                               | CONDOT_TY                     | categoria di condotta             | Enum   |  | <b>P</b> | <b>P</b> |
|  | qualifica il tipo di condotta |                                   |  |  |          |          |
| <i>Dominio (Categoria di condotta)</i> |                               |                                   |  |  | NC1      | NC5      |
|  | 01                            | forzata                           | qualifica la condotta che convoglia acqua in pressione       |  | <b>P</b> | <b>P</b> |
|  | 02                            | in impianto produzione di energia |  |  | <b>P</b> | <b>P</b> |
|  | 95                            | altro                             | Valore assunto dall'istanza ma non previsto dalla specifica. |  | <b>P</b> | <b>P</b> |
| 81                                     | ME                            | metadati di istanza               | Metadati di istanza (DataType)                               |  | <b>P</b> | <b>P</b> |

| Componenti spaziali della classe   |            |  |  |            |                 |   | NC1 | NC5 |
|--|------------|--|--|------------|-----------------|---|-----|-----|
| 040402101  | CONDOT_CL  | Mezzeria_fascio  | GU_CPCurve3D - Composite Curve 3D              |            |                 |   | P   | P   |
| rappresenta la mezzeria del manufatto o del complesso di manufatti "Conduttura", adibito al trasporto dell'acqua |            |  |  |            |                 |   |     |     |
| Attributi di questa componente spaziale  |            |  |  |            |                 |   | NC1 | NC5 |
| 04040203   | CONDOT_NTU | Numero tubi  | Integer  | aTratti su | Mezzeria_fascio |   |     |     |
|  |            | indica a tratti il numero di tubi rappresentati dalla loro mezzeria                                    |  |            |                 |   |     |     |
| 04040204   | CONDOT_SED | Sede   | Enum   | aTratti su | Mezzeria_fascio | P | P   |     |
|  |            | indica a tratti il tipo di sede della condotta   |  |            |                 |   |     |     |
| Dominio (Sede)   |            |  |  |            |                 |   | NC1 | NC5 |
|  | 01         | in superficie  | la sede della condotta è sul piano di campagna |            |                 |   | P   | P   |
|  | 02         | sopraelevata   | la sede della condotta è su manufatto          |            |                 |   | P   | P   |
|  | 04         | interrata  | la sede della condotta è interrata             |            |                 |   | P   | P   |
|  |            |  |  |            |                 |   |     |     |
| 04040205   | CONDOT_TRT | Tipo tracciato   | Enum   | aTratti su | Mezzeria_fascio |   |     |     |
|  |            | specifica, a tratti, il tipo di tracciato che rappresenta la condotta, cioè se mezzeria del manufatto, |  |            |                 |   |     |     |

|  |          |                          |  |   |            |                 |     |     |
|--|----------|--------------------------|--|---|------------|-----------------|-----|-----|
|  |          |                          | se virtuale per garantire il raccordo al reticolo all'interno di specchi d'acqua o alvei incisi, o se fittizio per i tratti interrati, per garantire la continuità dell'elemento |   |            |                 |     |     |
|  |          | Dominio (Tipo tracciato) |  |   |            |                 | NC1 | NC5 |
|  |          | 01                       | mezzeria   | rappresenta il manufatto in superficie                |            |                 |     |     |
|  |          | 02                       | virtuale   | per garantire la connessione nel reticolo             |            |                 |     |     |
|  |          | 03                       | fittizio   | per garantire la continuità in caso di sede interrata |            |                 |     |     |
|  |          |                          |  |   |            |                 |     |     |
|  | 04040206 | CONDOT_LIV               | Livello  | Enum  | aTratti su | Mezzeria_fascio | P   | P   |
|  |          |                          | specifica a tratti la posizione relativa della condotta rispetto ad altri oggetti presenti sul territorio, qualificando i tratti in sottopasso                                   |   |            |                 |     |     |
|  |          | Dominio (Livello)        |  |   |            |                 | NC1 | NC5 |
|  |          | 01                       | in sottopasso  |   |            |                 | P   | P   |
|  |          | 02                       | non in sottopasso  |   |            |                 | P   | P   |

## Vincoli

### Disgiunzione delle mezzerie delle condotte tra loro e con gli elementi idrici

Le mezzerie delle condotte devono essere tra loro disgiunte o al massimo adiacenti e disgiunte o adiacenti con il tracciato degli elementi idrici

**CONDOT**.Mezzeria\_fascio ( **DJ| TC**) perOgni ( **CONDOT**.Mezzeria\_fascio , **EL\_IDR**.Tracciato )

### Appartenenza della mezzeria delle condotte al reticolo idrografico

La mezzeria delle condotte deve essere contenuta in un reticolo idrografico

**CONDOT**.Mezzeria\_fascio ( **EQ| IN**) esiste **RT\_IDR**.Sviluppo

### Boundary tracciato coincidente con nodo idrico

Il boundary dei tracciati delle condotte coincide con la posizione di un insieme di nodi idrici

**CONDOT**.Mezzeria\_fascio.**BND** partizionato **ND\_IDR**.Posizione



**CLASSE: Nodo idrico (ND\_IDR - 040403)**

|                                 | NC1      | NC5      |
|---------------------------------|----------|----------|
| <i>Popolamento della classe</i> | <b>P</b> | <b>P</b> |

**Definizione**

Un nodo idrico rappresenta:

- il punto di inizio o di fine di un Elemento Idrico o di una Condotta
- o il punto di connessione del tracciato di due Elementi idrici e/o Condotte.

| <i>Attributi</i>   |                  |  |   |  |          |          |
|--|------------------|--|---|--|----------|----------|
| <i>Attributi della classe</i>  |                  |  |   |  | NC1      | NC5      |
| <b>04040301</b>  | <b>ND_IDR_TY</b> | <b>tipo di nodo idrico [1..*]</b>                | <b>Enum</b>   |  | <b>P</b> | <b>P</b> |
| definisce la tipologia di nodo nel reticolo idrografico (inizio, interruzione/ripresa, confluenza/biforcazione, intersezione con limite di costa o limite di specchio d'acqua) |                  |  |   |  |          |          |
| <i>Dominio (Tipo di nodo idrico)</i>   |                  |  |   |  | NC1      | NC5      |
| <b>01</b>  |                  | <b>inizio/fine</b>                               | qualifica un nodo terminale del reticolo, origine o fine di un elemento idrico  |  | <b>P</b> | <b>P</b> |
| <b>02</b>  |                  | <b>confluenza/diramazione</b>                    | qualifica un nodo del reticolo in cui un corso d'acqua confluisce in un altro, o si dirama in due elementi idrici   |  | <b>P</b> | <b>P</b> |
| <b>03</b>  |                  | <b>interruzione/ripresa</b>                      | qualifica un nodo in cui viene a mancare la visibilità del tracciato del corso d'acqua, o viceversa in cui ricompare un corso d'acqua di cui si era persa la visibilità; due nodi così qualificati possono costituire gli estremi di un tratto fittizio |  | <b>P</b> | <b>P</b> |
| <b>04</b>  |                  | <b>intersezione con limite di costa marina</b>   |   |  | <b>P</b> | <b>P</b> |
| <b>05</b>  |                  | <b>cambio attributo elemento idrico/condotta</b> |   |  | <b>P</b> | <b>P</b> |
| <b>06</b>  |                  | <b>intersezione con reti tecnologiche</b>        |   |  | <b>P</b> | <b>P</b> |
| <b>81</b>  | <b>ME</b>        | <b>metadati di istanza</b>                       | <b>Metadati di istanza (DataType)</b>   |  | <b>P</b> | <b>P</b> |

| <i>Componenti spaziali della classe</i>  |                   |                  |                              |  | NC1      | NC5      |
|--|-------------------|------------------|------------------------------|--|----------|----------|
| <b>040403101</b>   | <b>ND_IDR_POS</b> | <b>Posizione</b> | <b>GU_Point3D - Point 3D</b> |  | <b>P</b> | <b>P</b> |
| rappresenta o un punto di interazione di Elementi Idrici (confluenze, diramazioni, derivazioni) o un punto iniziale (sorgente, fontanile, pozzo, etc.) o un punto terminale (inghiottitoio, spaglio, intersezione con la Linea di costa marina)<br>NOTE: In un contesto solo bidimensionale il tipo spaziale di questo attributo è P2D e corrisponde alla sua proiezione planare |                   |                  |                              |  |          |          |

**Vincoli****Disgiunzione nodi idrici**

Non deve esistere sovrapposizione tra i nodi idrici

**ND\_IDR**.Posizione ( **DJ**) perOgni **ND\_IDR**.Posizione

**CLASSE:** Corso d'acqua naturale (ASTA\_F - 040404)

**SOTTOCLASSE DI :** CS\_ACQ

|                                 | NC1 | NC5 |
|---------------------------------|-----|-----|
| <i>Popolazione della classe</i> |     |     |

### Definizione

Rappresenta un corso d'acqua naturale (asta fluviale) a regime costante e/o torrentizio, che raccoglie le acque di un bacino idrografico e sbocca in un altro corso d'acqua, in uno specchio d'acqua o nel mare. Con "corso d'acqua naturale" si intende quindi un corpo idrico superficiale ad acque correnti, insediandosi naturalmente.

Il percorso di ogni istanza di questa classe è ottenuto aggregando in modo ordinato, secondo il verso di scorrimento dell'acqua, e quindi conformemente all'andamento della pendenza del terreno, elementi idrici (che definiscono il tracciato). E' inoltre caratterizzata dall'insieme delle "Aree bagnate" che sono state rilevate in sede di restituzione e dall'insieme degli "Alvei" riconosciuti tra le forme naturali del terreno come le zone di letto dell'asta fluviale.

L'insieme dei corsi d'acqua naturali costituisce un reticolo topologicamente connesso, tranne i casi di presenza di inghiottitoi che determinano il verificarsi di percorsi sotterranei non ricostruibili e il caso di spaglio, ovvero di dispersione delle acque nel suolo (in genere ottenuto con opere idrauliche che modificano il tracciato naturale del corso d'acqua); quindi il tracciato di un corso d'acqua naturale costituisce una partizione del reticolo idrografico naturale.

| <i>Attributi</i>  |            |                       |                                |     |     |
|---|------------|-----------------------|--------------------------------|-----|-----|
| <i>Attributi della classe</i>   |            |                       |                                | NC1 | NC5 |
| 04040404  | ASTA_F_ORD | ordine                | Integer                        |     |     |
| specifica l'ordine del fiume, calcolato a partire dai recettori che sfociano nel mare ed incrementato risalendo i tributari |            |                       |                                |     |     |
| 04048101  | CS_ACQ_ID  | codice identificativo | String(50)                     |     |     |
| 04048102  | CS_ACQ_APP | apposizione [1..*]    | Multilinguismo (DataType)      |     |     |
| indica il nome comune preposto al nome proprio (fiume, torrente, rio, roggia, canale, etc.)                                 |            |                       |                                |     |     |
| 04048103  | CS_ACQ_NOM | nome [1..*]           | Multilinguismo (DataType)      |     |     |
| specifica il nome principale del corso d'acqua  |            |                       |                                |     |     |
| 04048181  | CS_ACQ_ME  | metadati di istanza   | Metadati di istanza (DataType) |     |     |

| <i>Componenti spaziali della classe</i>   |            |                           |   | NC1 | NC5 |
|---|------------|---------------------------|---|-----|-----|
| 040404101   | ASTA_F_PER | Percorso                  | GU_CXCurve3D - Complex Curve 3D               |     |     |
| corrisponde all'insieme di Elementi idrici (composizione dell'attributo tracciato_3D) che rappresentano il tracciato di un dato corso d'acqua naturale. Si assume che il tracciato complessivo di ogni corso d'acqua naturale sia generalmente connesso, ma l'attributo geometrico è di tipo CX per comprendere le situazioni in cui porzioni del tracciato del corso d'acqua naturale siano sotterranee e non sia significativa l'acquisizione di un elemento idrico fittizio di connessione<br>NOTE: In un contesto solo bidimensionale il tipo spaziale di questo attributo è GU_CXCurve2D e corrisponde alla sua proiezione planare |            |                           |   |     |     |
| 040404102   | ASTA_F_ASU | Superficie_alveo          | GU_CXSurfaceB3D - Complex Surface Boundary 3D |     |     |
| corrisponde all'insieme di superfici di alveo, riconosciute come forme naturali del terreno, di pertinenza del corso d'acqua naturale   |            |                           |   |     |     |
| 040404103   | ASTA_F_BSU | Superficie_bagnata [0..1] | GU_CXSurfaceB3D - Complex Surface Boundary 3D |     |     |
| corrisponde all'insieme di superfici dell'area bagnata rilevata di pertinenza del corso d'acqua naturale<br>NOTE: l'insieme è ordinato congruentemente all'andamento dell'altimetria  |            |                           |   |     |     |

## Ruoli

|  |   |
|--|---|
|  | <b>Csrdicst</b>   |
|  | <b>Csrdicst</b> [0..1]: <b>CS_ACQ</b> <u>inverso</u> <b>Cstdicrs</b> [0..*] |
|  | <b>Cstdicrs</b>   |
|  | <b>Cstdicrs</b> [0..*]: <b>CS_ACQ</b> <u>inverso</u> <b>Csrdicst</b> [0..1] |

## Vincoli

### Distinzione dei tracciati dei corsi d'acqua naturali

I tracciati dei corsi d'acqua naturali sono tra loro al più adiacenti

**ASTA\_F**.Percorso ( **DJ**| **TC**) perOgni **ASTA\_F**.Percorso

### Appartenenza dei corsi d'acqua al reticolo idrografico naturale

I percorsi dei corsi d'acqua devono appartenere al reticolo idrografico naturale

**ASTA\_F**.Percorso ( **EQ**| **IN**) esiste **RT\_IDN**.Percorso

### Tracciato corrispondente ad insieme di elementi idrici

Il tracciato di un corso d'acqua naturale corrisponde all'insieme di oggetti della classe Elemento idrico

**ASTA\_F**.Percorso compostoDa **EL\_IDR**.Tracciato

### Boundary tracciato corrispondente a nodi idrici

Il boundary del tracciato dei corsi d'acqua naturali corrisponde ad un insieme di nodi idrici

**ASTA\_F**.Percorso.**BND** ( **IN**) unione **ND\_IDR**.Posizione

### Superficie alveo e alvei naturali

La superficie di alveo di un corso d'acqua naturale è composta da un insieme di oggetti della classe Alveo

**ASTA\_F**.Superficie\_alveo.*superficie* compostoDa **ALVEO**.Sup\_estensione.*superficie*

### Superficie area bagnata corrisponde ad aree bagnate

La superficie di area bagnata di un corso d'acqua naturale è composta da un insieme di oggetti della classe Area bagnata

**ASTA\_F**.Superficie\_bagnata.*superficie* compostoDa **AB\_CDA**.Estensione.*superficie*

**CLASSE: Canale (CANALE - 040405)**

**SOTTOCLASSE DI : CS\_ACQ**

|                                 | NC1 | NC5 |
|---------------------------------|-----|-----|
| <i>Popolamento della classe</i> |     |     |

### Definizione

Corso d'acqua artificiale, ovvero realizzato con l'inserimento di un manufatto in materiali naturali o artificiali, costruito a scopo di approvvigionamento, irrigazione, navigazione, bonifica, etc.

Il percorso di ogni istanza di questa classe è ottenuto aggregando in modo ordinato, secondo il verso di scorrimento dell'acqua se costante oppure secondo un verso omogeneo convenzionale, elementi idrici che ne rappresentano il tracciato; in taluni casi, quando cioè l'identificazione del canale corrisponde non tanto all'identificazione dell'infrastruttura quanto al nome delle acque che seguono un certo tracciato in funzione di adeguate modalità di regolazione ai punti di presa, uno stesso elemento idrico può appartenere a più tracciati di canale.

Un canale può essere caratterizzato dalle proprie aree bagnate, se rilevabili.

Canali che derivano da o recapitano in corpi idrici naturali devono essere adeguatamente connessi al reticolo idrografico naturale.

| Attributi              |            |   |  |                                |     |     |
|------------------------|------------|---|--|--------------------------------|-----|-----|
| Attributi della classe |            |   |  |                                | NC1 | NC5 |
| 04048101               | CS_ACQ_ID  | codice identificativo   |  | String(50)                     |     |     |
| 04048102               | CS_ACQ_APP | apposizione [1..*]  |  | Multilinguismo (DataType)      |     |     |
|                        |            | indica il nome comune preposto al nome proprio (fiume, torrente, rio, roggia, canale, etc.) |  |                                |     |     |
| 04048103               | CS_ACQ_NOM | nome [1..*]   |  | Multilinguismo (DataType)      |     |     |
|                        |            | specifica il nome principale del corso d'acqua  |  |                                |     |     |
| 04048181               | CS_ACQ_ME  | metadati di istanza   |  | Metadati di istanza (DataType) |     |     |

| Componenti spaziali della classe  |            |                              |   | NC1 | NC5 |
|---|------------|------------------------------|---|-----|-----|
| 040405101   | CANALE_PER | Percorso                     | GU_CXCurve3D - Complex Curve 3D               |     |     |
| corrisponde all'insieme di Elementi Idrici (aggregazione dell'attributo "tracciato_3D") che rappresentano il percorso di un dato canale<br>NOTE: In un contesto solo bidimensionale il tipo spaziale di questo attributo è Go2D e corrisponde alla sua proiezione planare |            |                              |   |     |     |
| 040405102   | CANALE_ASU | Superficie_alveo_a           | GU_CXSurfaceB3D - Complex Surface Boundary 3D |     |     |
| Corrisponde all'insieme di superfici di alveo artificiale rilevato di pertinenza del canale   |            |                              |   |     |     |
| 040405103   | CANALE_BSU | Superficie_bagnata<br>[0..1] | GU_CXSurfaceB3D - Complex Surface Boundary 3D |     |     |
| corrisponde all'insieme di superfici dell'area bagnata rilevata di pertinenza del canale  |            |                              |   |     |     |

### Ruoli

|  |  |  |
|--|--|--|
|  | Csrdicst   |  |
|  | Csrdicst [0..1]: CS_ACQ <u>inverso</u> Cstdicst [0..*] |  |
|  | Cstdicst   |  |
|  | Cstdicst [0..*]: CS_ACQ <u>inverso</u> Csrdicst [0..1] |  |

### Vincoli

### Tracciato corrispondente ad insieme di elementi idrici

Il tracciato dei canali corrisponde all'insieme di oggetti della classe Elemento idrico

**CANALE**.Percorso compostoDa **EL\_IDR**.Tracciato

### Boundary tracciato coincidente nodi idrici

Il boundary del tracciato dei canali corrisponde ad un insieme di nodi idrici

**CANALE**.Percorso.*BND* ( **IN**) unione **ND\_IDR**.Posizione

### Superficie alveo e alvei artificiali

la superficie dell'alveo dei canali è composta da un insieme di alvei artificiali

**CANALE**.Superficie\_alveo\_a.*superficie* compostoDa **ALVEO\_A**.Estensione.*superficie*

### Superficie bagnata di canale e aree bagnate

La superficie dell'area bagnata di ogni canale è composta da un insieme di oggetti della classe area bagnata

**CANALE**.Superficie\_bagnata.*superficie* compostoDa **AB\_CDA**.Estensione.*superficie*

**CLASSE: Reticolo idrografico naturale (RT\_IDN - 040407)**

|                                 | NC1 | NC5 |
|---------------------------------|-----|-----|
| <i>Popolamento della classe</i> |     |     |

#### Definizione

L'insieme dei tracciati dei Corsi d'acqua naturali che drenano un bacino idrografico del primo ordine, cioè il corso d'acqua naturale che sfocia nel mare più l'insieme di tutti i suoi affluenti, costituisce un'occorrenza di questa classe; tale insieme è reticolo connesso, orientato e ordinato. L'orientamento del reticolo idrografico naturale deve essere conforme all'andamento delle pendenze e quindi dell'altimetria

| Attributi              |    |                     |                                |  |     |     |
|------------------------|----|---------------------|--------------------------------|--|-----|-----|
| Attributi della classe |    |                     |                                |  | NC1 | NC5 |
| 81                     | ME | metadati di istanza | Metadati di istanza (DataType) |  |     |     |

| Componenti spaziali della classe  |            |          |                                 | NC1 | NC5 |
|---|------------|----------|---------------------------------|-----|-----|
| 040407101   | RT_IDN_PER | Percorso | GU_CXCurve3D - Complex Curve 3D |     |     |
| è l'insieme dei tracciati dei corsi d'acqua naturali; non è stata scelta come tipologia una GU_CNCurve3D per compendare le situazioni di non connessione dei tracciati dei corsi d'acqua naturali nelle situazioni di percorsi sotterranei non conosciuti<br>NOTE: l'orientamento del percorso deve essere consistente con l'andamento dell'altimetria. In un contesto solo bidimensionale il tipo spaziale di questo attributo è GCXCurve2D e corrisponde alla sua proiezione planare. |            |          |                                 |     |     |

#### Vincoli

##### Composizione del reticolo idrografico naturale

Il tracciato di ogni istanza del reticolo idrografico naturale è costituito dall'insieme connesso (salvo eccezioni) dei tracciati dei corsi d'acqua naturali, tra loro al più adiacenti; viceversa il tracciato di ogni corso d'acqua naturale appartiene al reticolo idrografico naturale

**RT\_IDN**.Percorso compostoDa **ASTA\_F**.Percorso

##### Appartenenza del reticolo idrografico naturale al reticolo complessivo

Il reticolo idrografico naturale è un sottografo del reticolo idrografico complessivo

**RT\_IDN**.Percorso dj-IN **RT\_IDR**.Sviluppo

**CLASSE: Reticolo idrografico (RT\_IDR - 040408)**

|                                 |     |     |
|---------------------------------|-----|-----|
|                                 | NC1 | NC5 |
| <i>Popolamento della classe</i> |     |     |

**Definizione**

L'insieme connesso degli Elementi Idrici e delle Condotte costituisce il Reticolo Idrografico. Questa classe realizza la topologia a rete e ne esprime le proprietà di connessione; la frontiera di ogni elemento lineare è costituita da due Nodi idrici.

|                               |    |                     |                                |     |     |
|-------------------------------|----|---------------------|--------------------------------|-----|-----|
| <b>Attributi</b>              |    |                     |                                |     |     |
| <i>Attributi della classe</i> |    |                     |                                | NC1 | NC5 |
| 81                            | ME | metadati di istanza | Metadati di istanza (DataType) |     |     |

|  |            |          |                                 |     |     |
|--|------------|----------|---------------------------------|-----|-----|
| <i>Componenti spaziali della classe</i>  |            |          |                                 | NC1 | NC5 |
| 040408101  | RT_IDR_PER | Sviluppo | GU_CXCurve3D - Complex Curve 3D |     |     |
| Comprende l'insieme degli Elementi Idrici e delle Condotte. In particolare il "Reticolo Idrografico Naturale" ne costituisce una sua parte<br>NOTE: In un contesto solo bidimensionale il tipo spaziale di questo attributo è GU_CXCurve2D e corrisponde alla sua proiezione planare |            |          |                                 |     |     |

**Vincoli****Disgiunzione tra reticoli idrografici**

Non devono esistere nè sovrapposizioni nè adiacenze tra sottoreti del reticolo idrografico

**RT\_IDR.Sviluppo (DJ)** perOgni **RT\_IDR.Sviluppo**

**Composizione del reticolo idrico**

il tracciato del reticolo idrografico è costituito dai tracciati degli elementi idrici e delle condotte, tra loro disgiunti o al più adiacenti; viceversa il tracciato di ogni elemento idrico e di ogni condotta appartiene al reticolo

**RT\_IDR.Sviluppo** compostoDa ( **CONDOT.Mezzeria\_fascio** , **EL\_IDR.Tracciato** )

**CLASSE <<ABSTRACT>>: Corso d'acqua (CS\_ACQ - 040481)**

**SUPERCLASSE Disjoint complete DI [ CANALE, ASTA\_F ]**

|                                 |     |     |
|---------------------------------|-----|-----|
|                                 | NC1 | NC5 |
| <i>Popolamento della classe</i> |     |     |

### Definizione

Questa classe viene introdotta per specificare l'associazione tra corso d'acqua tributario e corso d'acqua recettore indipendentemente dal fatto che si tratti di corso d'acqua naturale o di canale. La relazione viene stabilita solo tra corsi d'acqua adeguatamente identificati e non a livello di struttura di base (EL\_IDR e ND\_IDR).

Poichè, invece, i vincoli che condizionano gli attributi spaziali si differenziano tra corsi d'acqua naturali e corsi d'acqua artificiali, questa classe non è caratterizzata da attributi geometrici

| Attributi              |            |   |  |                                |     |     |
|------------------------|------------|---|--|--------------------------------|-----|-----|
| Attributi della classe |            |   |  |                                | NC1 | NC5 |
| 04048101               | CS_ACQ_ID  | codice identificativo   |  | String(50)                     |     |     |
| 04048102               | CS_ACQ_APP | apposizione [1..*]  |  | Multilinguismo (DataType)      |     |     |
|                        |            | indica il nome comune preposto al nome proprio (fiume, torrente, rio, roggia, canale, etc.) |  |                                |     |     |
| 04048103               | CS_ACQ_NOM | nome [1..*]   |  | Multilinguismo (DataType)      |     |     |
|                        |            | specifica il nome principale del corso d'acqua  |  |                                |     |     |
| 04048181               | CS_ACQ_ME  | metadati di istanza   |  | Metadati di istanza (DataType) |     |     |

### Ruoli

|  |  |
|--|--|
|  | Csrdicst   |
|  | Csrdicst [0..1]: CS_ACQ <u>inverso</u> Cstdicrs [0..*] |
|  | Cstdicrs   |
|  | Cstdicrs [0..*]: CS_ACQ <u>inverso</u> Csrdicst [0..1] |



**Descrizione**

In questo strato sono inclusi il tema dell'altimetria con la descrizione di curve di livello e punti quotati, il tema della batimetria con la descrizione delle curve batimetriche e dei punti batimetrici (fondali), il tema delle forme naturali del terreno, cioè di quegli elementi ausiliari di lettura della morfologia del territorio e il tema dei modelli digitali del terreno

**TEMA: Altimetria 0501****Descrizione**

Descrizione della morfologia del terreno tramite curve di livello e punti quotati

**CLASSE: Curva di livello (CV\_LIV - 050101)****Classe con istanze monoscala**

|                                 | NC1      | NC5      |
|---------------------------------|----------|----------|
| <b>Popolamento della classe</b> | <b>P</b> | <b>P</b> |

**Definizione**

Elemento descrittivo dell'altimetria del territorio, tracciato per restituzione fotogrammetrica o, più modernamente, come interpolazione dal DTM.

Devono essere tracciate su tutto il territorio cartografato con la sola esclusione delle zone con pendenza media inferiore o uguale al 2%.

| <b>Attributi</b>              |   |   |  |          |          |
|-------------------------------|---|---|--|----------|----------|
| <b>Attributi della classe</b> |   |   |  | NC1      | NC5      |
| <b>05010101</b>               | <b>CV_LIV_DT</b>                        | <b>determinazione</b>                       | <b>Enum</b>  | <b>P</b> | <b>P</b> |
|                               | Indica l'origine della curva di livello |   |  |          |          |
|                               | <b>Dominio (Determinazione)</b>         |   |  |          |          |
|                               | <b>01</b>                               | <b>restituzione fotogrammetrica diretta</b> |  | <b>P</b> | <b>P</b> |
|                               | <b>02</b>                               | <b>interpolazione dal tin</b>               |  | <b>P</b> | <b>P</b> |
|                               | <b>03</b>                               | <b>interpolazione dal dem</b>               |  | <b>P</b> | <b>P</b> |
|                               | <b>95</b>                               | <b>altro</b>                                | Valore assunto dall'istanza ma non previsto dalla specifica.   | <b>P</b> | <b>P</b> |
| <b>05010102</b>               | <b>CV_LIV_TY</b>                        | <b>tipo</b>                                 | <b>Enum</b>  | <b>P</b> | <b>P</b> |
|                               | <b>Dominio (Tipo)</b>                   |   |  |          |          |
|                               | <b>01</b>                               | <b>direttrice</b>                           | si definiscono direttrici le curve di livello la cui equidistanza, espressa in metri, è pari a cinque volte quella definita per le curve di livello ordinarie  | <b>P</b> | <b>P</b> |
|                               | <b>02</b>                               | <b>ordinaria, intermedia</b>                | si definiscono ordinarie le curve di livello la cui equidistanza, espressa in metri, è pari a 1/1000 del denominatore di scala   | <b>P</b> | <b>P</b> |
|                               | <b>04</b>                               | <b>ausiliaria</b>                           | si definiscono ausiliarie le curve di livello la cui equidistanza è un sottomultiplo di quella definita per le curve ordinarie; vengono tracciate quando, con l'equidistanza stabilita dalle curve ordinarie, non sia possibile descrivere tutte | <b>P</b> | <b>P</b> |

|          |   |                     |   |   |   |
|----------|---|---------------------|---|---|---|
|          |   |                     | le irregolarità del terreno (cocuzzoli, selle, bruschi cambiamenti di pendio tra curva e curva) oppure quando la pendenza del terreno è molto dolce: in tale caso le curve di livello troppo distanziate non renderebbero sufficientemente evidente la morfologia del terreno |   |   |
|          |   |                     |   |   |   |
| 05010103 | CV_LIV_Q  | quota               | Integer   | P | P |
|          | valore della quota cui la curva di livello si riferisce |                     |   |   |   |
| 81       | ME  | metadati di istanza | Metadati di istanza (DataType)  | P | P |

|   |            |   |                                   |            |                |   |     |     |
|---|------------|---|-----------------------------------|------------|----------------|---|-----|-----|
| Componenti spaziali della classe  |            |   |                                   |            |                |   | NC1 | NC5 |
| 050101101   | CV_LIV_LIN | Localizzazione  | GU_CPCurve3D - Composite Curve 3D |            |                |   | P   | P   |
| Le curve di livello “ordinarie” vengono tracciate con un’equidistanza pari a 1/1000 della scala della carta |            |   |                                   |            |                |   |     |     |
| Attributi di questa componente spaziale   |            |   |                                   |            |                |   | NC1 | NC5 |
| 05010104  | CV_LIV_CER | Attendibilità_certa   | Enum                              | aTratti su | Localizzazione | P | P   |     |
|   |            | Definisce se una curva è di determinazione 'certa' o 'incerta'.<br>Vengono generalmente definite come incerte quelle curve tracciate su zone di territorio densamente vegetato (copertura > 70%). |                                   |            |                |   |     |     |
| Dominio (Attendibilità_certa)   |            |   |                                   |            |                |   | NC1 | NC5 |
| 01  |            | certa   |                                   |            |                |   | P   | P   |
| 02  |            | incerta   |                                   |            |                |   | P   | P   |

**CLASSE: Punto quotato (PT\_QUO - 050102)****Classe con istanze monoscala**

|                                 | NC1      | NC5      |
|---------------------------------|----------|----------|
| <b>Popolamento della classe</b> | <b>P</b> | <b>P</b> |

**Definizione**

Vengono riportati e contraddistinti tutti quei punti che rivestono una particolare importanza per la descrizione del comportamento altimetrico del terreno, ubicati su di esso in forma stabile e determinati con particolare cura.

Vengono di preferenza quotati i seguenti particolari planimetrici: sorgenti, confluenze, ed in genere confluenze di fossi, sfioratori di cascate o di prese d'acqua, diramazione dei canali, ponti, guadi, laghi, pozzi fontane, argini, bivi, curve stradali, fabbricati, isolati, manufatti ferroviari (quota riferita al piano rotaia), chiese, cappelle (quota riferita al suolo presso l'ingresso principale), croci, piloni.

Nei centri urbani si quotano gli incroci stradali, le piazze, i cortili, gli edifici pubblici (quota riferita al suolo presso l'ingresso principale).

Si quotano inoltre le cime dei monti, le selle, le sommità, le estremità di speroni, le sommità, le estremità di speroni, le sommità ed i piedi dei salti di roccia, i cigli di ripiani, i fondi di dolina ed in genere i particolari di spiccata evidenza. Sui corsi d'acqua le quote non sono riferite al pelo dell'acqua, ma al suolo dei particolari topografici che emergono o li attraversano o esistenti sulle rive.

Sui laghi si pone la quota indicante il livello ufficiale del pelo d'acqua; nei bacini la quota indica il massimo invaso.

| Attributi   |            |   |  |     |     |
|---|------------|---|--|-----|-----|
| Attributi della classe  |            |   |  | NC1 | NC5 |
| 05010201  | PT_QUO_SED | sede                                    | Enum   | P   | P   |
| indica se il punto è individuato su elemento artificiale o naturale e di quale natura |            |   |  |     |     |
| Dominio (Sede)  |            |   |  | NC1 | NC5 |
|   | 01         | suolo                                   |  | P   | P   |
|   | 0104       | depressione                             |  | P   | P   |
|   | 0103       | su passo/valico                         |  | P   | P   |
|   | 0102       | su vetta                                |  | P   | P   |
|   | 0101       | strada o infrastruttura di circolazione |  | P   | P   |
|   | 02         | su acqua                                |  | P   | P   |
|   | 03         | su manufatto / edificio                 |  | P   | P   |
|   | 0302       | in gronda o su copertura                |  | P   | P   |
|   | 0301       | al piede                                |  | P   | P   |
|   | 95         | altro                                   | Valore assunto dall’istanza ma non previsto dalla specifica. | P   | P   |
|   |            |   |  |     |     |
| 05010202  | PT_QUO_RIL | tipo di acquisizione                    | Enum   | P   | P   |
| Dominio (Tipo di acquisizione)  |            |   |  | NC1 | NC5 |
|   | 01         | di campagna                             |  | P   | P   |
|   | 02         | stereo                                  |  | P   | P   |
|   | 95         | altro                                   | Valore assunto dall’istanza ma non previsto                  | P   | P   |

|          |   |                            |  |     |     |
|----------|---|----------------------------|--|-----|-----|
|          |   |                            | dalla specifica.   |     |     |
|          |   |                            |  |     |     |
| 05010203 | PT_QUO_SCA                                  | significatività alla scala | Enum   |     |     |
|          | <i>Dominio (Significatività alla scala)</i> |                            |  | NC1 | NC5 |
|          | 01  | p1                         | significativo a scala 1:1000                                 |     |     |
|          | 02  | p2                         | significativo a scala 1:2000                                 |     |     |
|          | 03  | p5                         | significativo a scala 1:5000                                 |     |     |
|          | 04  | p10                        | significativo a scala 1:10000                                |     |     |
|          | 05  | p25                        | significativo a scala 1:25000                                |     |     |
|          | 06  | p50                        | significativo a scala 1:50000                                |     |     |
|          | 95  | altro                      | Valore assunto dall'istanza ma non previsto dalla specifica. |     |     |
|          |   |                            |  |     |     |
| 05010204 | PT_QUO_Q                                    | quota                      | Real   | P   | P   |
| 81       | ME  | metadati di istanza        | Metadati di istanza (DataType)                               | P   | P   |

|   |            |                |                       |     |     |
|---|------------|----------------|-----------------------|-----|-----|
| <i>Componenti spaziali della classe</i> |            |                |                       | NC1 | NC5 |
| 050102101                               | PT_QUO_POS | Localizzazione | GU_Point3D - Point 3D | P   | P   |

**CLASSE: Breakline (BRK\_LN - 050103)**

*Classe con istanze monoscala*

|                                 | NC1      | NC5      |
|---------------------------------|----------|----------|
| <i>Popolamento della classe</i> | <b>P</b> | <b>P</b> |

#### **Definizione**

Devono essere tracciate sul territorio cartografato tutti quei particolari morfologici non descritti da altre linee appartenenti alla viabilità, all'idrografia, alle divisioni del terreno e alle forme terrestri e utili alla corretta definizione della morfologia, quali crinali, selle, conoidi, impluvi, ...

| <i>Attributi</i>              |           |                                |  |          |          |
|-------------------------------|-----------|--------------------------------|--|----------|----------|
| <i>Attributi della classe</i> |           |                                |  | NC1      | NC5      |
| 05010301                      | BRK_LN_TY | categoria                      | Enum   |          |          |
| <i>Dominio (Categoria)</i>    |           |                                |  | NC1      | NC5      |
|                               | 01        | impluvio                       |  |          |          |
|                               | 02        | scarpata di piccole dimensioni |  |          |          |
|                               | 03        | dividente generica             |  |          |          |
|                               | 04        | fossetto di scolo              |  |          |          |
|                               | 05        | crinale                        |  |          |          |
|                               | 95        | altro                          | Valore assunto dall'istanza ma non previsto dalla specifica. |          |          |
|                               |           |                                |  |          |          |
| 81                            | ME        | metadati di istanza            | Metadati di istanza (DataType)                               | <b>P</b> | <b>P</b> |

| <i>Componenti spaziali della classe</i> |            |                |                                   | NC1      | NC5      |
|---|------------|----------------|-----------------------------------|----------|----------|
| 050103101                               | BRK_LN_LIN | Localizzazione | GU_CPCurve3D - Composite Curve 3D | <b>P</b> | <b>P</b> |

**Descrizione**

Fornisce l'andamento del fondo e la profondità dell'acqua rispetto ad un DATUM verticale attraverso curve batimetriche e punti batimetrici (fondali). La batimetria viene riferita a un definito DATUM verticale, in particolare le curve batimetriche e i fondali del mare (IIM) sono riferiti al livello medio delle basse maree sizigiali, mentre le curve batimetriche e i fondali (IIM) dei laghi, qualora siano rappresentati, sono riferiti al livello medio ufficiale del lago misurato durante uno specifico intervallo di tempo. Il livello medio ufficiale del lago è calcolato rispetto al livello medio del mare.

**CLASSE:** Curva batimetrica (LN\_BTMT - 050201)

*Classe con istanze monoscala*

|                                 | NC1 | NC5 |
|---------------------------------|-----|-----|
| <b>Popolamento della classe</b> |     |     |

**Definizione**

Una curva batimetria è una linea, derivata per interpolazione di un rilievo idrografico, che unisce punti di uguale profondità del fondale rispetto ad un dato livello dell'acqua (datum verticale).

La batimetria viene rappresentata per il mare e, se non espressamente richiesta e rilevata, viene riportata senza interpolazione da carte nautiche dell'Istituto Idrografico della Marina e da rilievi batimetrici di altri Enti qualificati (con riferimento alla normativa Nazionale vigente).

L'intervallo di rappresentazione delle curve batimetriche ricavate da carte nautiche IIM segue lo standard internazionale IHO (vedere ad es. IHO-M4 e IHO-INT1).

L'accuratezza cambia in funzione della profondità in quanto si tratta di misure dirette, si fa riferimento agli standard internazionali in materia, quali: IHO S44, S57, S100.

| <b>Attributi</b>                                    |             |                        |   |     |     |
|---|-------------|------------------------|---|-----|-----|
| <b>Attributi della classe</b>                       |             |                        |   | NC1 | NC5 |
| 05020101  | LN_BTMT_DET | determinazione         | Enum  |     |     |
| Indica l'origine della curva di livello batimetrica |             |                        |   |     |     |
| <b>Dominio (Determinazione)</b>                     |             |                        |   | NC1 | NC5 |
|   | 01          | acquisizione iim       |   |     |     |
|   | 0102        | da rilievo             |   |     |     |
|   | 0101        | da cartografia nautica |   |     |     |
|   | 02          | acquisizione non iim   |   |     |     |
|   | 0202        | da rilievo             |   |     |     |
|   | 0201        | da cartografia         |   |     |     |
| 05020102  | LN_BTMT_TY  | tipo                   | Enum  |     |     |
| <b>Dominio (Tipo)</b>                               |             |                        |   | NC1 | NC5 |
|   | 01          | direttrice             | una curva di livello ogni 5, in corrispondenza di quote multiple di 5 volte l'equidistanza, deve essere definita come direttrice. Le curve di livello direttrici sono generalmente interrotte per l'indicazione delle quote, da immettersi con criterio cartografico. |     |     |
|   | 02          | ordinaria              |   |     |     |

|          |   |                     |  |     |     |
|----------|---|---------------------|--|-----|-----|
|          | 95  | altro               | Valore assunto dall'istanza ma non previsto dalla specifica. |     |     |
| 05020103 | LN_BT_M_PRO   | profondità          | Integer  |     |     |
|          | valore di profondità del fondale, cui la curva batimetrica si riferisce, misurato rispetto a un DATUM verticale |                     |  |     |     |
| 05020104 | LN_BT_M_CER   | attendibilità certa | Enum   |     |     |
|          | <i>Dominio (Attendibilità certa)</i>  |                     |  | NC1 | NC5 |
|          | 01  | certa               |  |     |     |
|          | 02  | incerta             |  |     |     |
| 81       | ME  | metadati di istanza | Metadati di istanza (DataType)                               |     |     |

|   |             |                |                                   |     |     |
|---|-------------|----------------|-----------------------------------|-----|-----|
| <i>Componenti spaziali della classe</i> |             |                |                                   | NC1 | NC5 |
| 050201201                               | LN_BT_M_LIN | Localizzazione | GU_CPCurve3D - Composite Curve 3D |     |     |

**CLASSE:** Punto batimetrico (PT\_BTM - 050202)

**Classe con istanze monoscala**

|                                 | NC1 | NC5 |
|---------------------------------|-----|-----|
| <b>Popolamento della classe</b> |     |     |

### Definizione

Un punto batimetrico, detto anche fondale, è una profondità misurata dell'acqua riferita a un DATUM verticale (può essere un'altezza emergente dall'acqua) (da: IHO-S57 Appendice A, Catalogo degli Oggetti, edizione 3.1, Nov. 2000 e da IHO Registry).

I fondali emergenti sono indicati da un valore negativo.

L'accuratezza cambia in funzione della profondità in quanto si tratta di misure dirette, si fa riferimento agli standard internazionali in materia, quali: IHO S44, S57, S1.

| <b>Attributi</b>                                       |            |   |   |  |     |     |
|--|------------|---|---|--|-----|-----|
| <b>Attributi della classe</b>                          |            |   |   |  | NC1 | NC5 |
| 05020201   | PT_BTM_DET | determinazione                                | Enum  |  |     |     |
| <b>Dominio (Determinazione)</b>                        |            |   |   |  | NC1 | NC5 |
| 01   |            | acquisizione iim                              |   |  |     |     |
| 0102   |            | da rilievo                                    |   |  |     |     |
| 0101   |            | da cartografia nautica                        |   |  |     |     |
| 02   |            | acquisizione non iim                          |   |  |     |     |
| 0202   |            | da rilievo                                    |   |  |     |     |
| 0201   |            | da cartografia                                |   |  |     |     |
| 05020202   | PT_BTM_QMF | qualità misura fondale                        | Enum  |  |     |     |
| Indica l'affidabilità del valore del punto batimetrico |            |   |   |  |     |     |
| <b>Dominio (Qualità misura fondale)</b>                |            |   |   |  | NC1 | NC5 |
| 01   |            | profondità nota                               |   |  |     |     |
| 02   |            | fondale dubbio                                | una profondità che può essere inferiore rispetto a quella indicata                  |  |     |     |
| 03   |            | fondale non affidabile                        | una profondità considerata non affidabile o proveniente da rilievi a piccola scala  |  |     |     |
| 04   |            | non trovato il fondo alla profondità indicata |   |  |     |     |
| 05   |            | segnalato ma non rilevato                     | valore della profondità ottenuto da un report ma non pienamente rilevato            |  |     |     |
| 06   |            | segnalato ma non confermato                   | valore della profondità ottenuto da un report, che non è stato possibile confermare |  |     |     |
| 05020204   | PT_BTM_PRO | profondità del punto batimetrico              | Real  |  |     |     |



|    |  |                     |                                |  |  |
|----|--|---------------------|--------------------------------|--|--|
|    | Valore della profondità misurata di un fondale rispetto al DATUM verticale |                     |                                |  |  |
| 81 | ME   | metadati di istanza | Metadati di istanza (DataType) |  |  |

|           |   |                |                       |  |     |     |
|-----------|---|----------------|-----------------------|--|-----|-----|
|           | <i>Componenti spaziali della classe</i> |                |                       |  | NC1 | NC5 |
| 050202101 | PT_BTM_POS                              | Localizzazione | GU_Point3D - Point 3D |  |     |     |

**TEMA: Forme del terreno 0503****Descrizione**

Rientrano nella descrizione dello strato le entità che definiscono l'andamento morfologico del terreno e che spesso hanno una funzione di vestizione simbolica ausiliaria alla lettura ed orientamento nella rappresentazione cartografica. Appartengono a questo tema le scarpate, caratterizzate da prevalente sviluppo longitudinale che col diminuire della scala tende a collapsare da superficie in linea, e le forme naturali del terreno quali calanchi, doline, rocce, frane ecc... che caratterizzano l'orografia del territorio e che in rappresentazione cartografica si dotano di particolari simbologie di ausilio alla lettura del territorio.

**CLASSE: Forma naturale del terreno (F\_NTER - 050301)**

**Classe con istanze monoscala**

|                                 | NC1      | NC5      |
|---------------------------------|----------|----------|
| <b>Popolamento della classe</b> | <b>P</b> | <b>P</b> |

**Definizione**

Classe che descrive la natura geomorfologica del territorio con la descrizione di superfici che sono assimilabili a temi di copertura del suolo.

| <b>Attributi</b>              |                                       |                            |   |  |          |          |
|-------------------------------|---------------------------------------|----------------------------|---|--|----------|----------|
| <b>Attributi della classe</b> |                                       |                            |   |  | NC1      | NC5      |
| <b>05030101</b>               | <b>F_NTER_TY</b>                      | <b>tipo</b>                | <b>Enum</b>   |  | <b>P</b> | <b>P</b> |
|                               | caratteristica orografica del terreno |                            |   |  |          |          |
|                               | <b>Dominio (Tipo)</b>                 |                            |   |  | NC1      | NC5      |
|                               | <b>01</b>                             | <b>rocce</b>               | superfici di terreno costituite esclusivamente da formazioni rocciose affioranti.   |  | <b>P</b> | <b>P</b> |
|                               | <b>02</b>                             | <b>scogli</b>              | superfici di terreno costituite esclusivamente da formazioni rocciose che emergono isolate dalle acque del mare o di un lago  |  | <b>P</b> | <b>P</b> |
|                               | <b>03</b>                             | <b>frana/conoide</b>       | Accumulo, a forma di settore di cono, di materiale detritico (deiezioni) allo sbocco di solchi vallivi in pianura o in alte valli. I detriti si dispongono a ventaglio assumendo appunto la forma di una sezione longitudinale di un cono, il cui apice, più elevato è allo sbocco della valle.. Il rilievo dovrà permettere la campitura rappresentativa dell'area, evitando eccessive frastagliature dei bordi. |  | <b>P</b> | <b>P</b> |
|                               | <b>04</b>                             | <b>dolina</b>              | Cavità superficiale del terreno, di origine carsica, di forma approssimativamente circolare non molto ampia, dovuta all'erosione della roccia calcarea da parte delle acque meteoriche filtrate attraverso fenditure. Il rilievo dovrà permettere la campitura rappresentativa dell'area, evitando eccessive frastagliature dei bordi.  |  | <b>P</b> | <b>P</b> |
|                               | <b>05</b>                             | <b>pietraie e ghiaioni</b> | Accumulo di detriti rocciosi che si forma allo sbocco di un canale o alla base di una parete rocciosa.  |  | <b>P</b> | <b>P</b> |
|                               | <b>06</b>                             | <b>morena</b>              |   |  | <b>P</b> | <b>P</b> |

|           |             |                                      |  |          |          |
|-----------|-------------|--------------------------------------|--|----------|----------|
|           | <b>07</b>   | <b>caverne e grotte</b>              | cavità sotterranea naturale o artificiale che si addentra nel sottosuolo con ramificazioni, pozzi, strozzature, ecc.. Si ha l'accesso verticale quando la cavità sotterranea naturale (a forma di pozzo o di voragine) apre direttamente sulla superficie del terreno approfondendosi nel sottosuolo, oppure l'accesso sub-orizzontale (che può essere anche artificiale). NOTE: compreso il loro sviluppo sotterraneo se conosciuto | <b>P</b> | <b>P</b> |
|           | <b>0702</b> | <b>grotta ad accesso verticale</b>   |  | <b>P</b> | <b>P</b> |
|           | <b>0701</b> | <b>grotta ad accesso orizzontale</b> |  | <b>P</b> | <b>P</b> |
|           | <b>08</b>   | <b>calanco</b>                       | Solco d'erosione stretto e profondo, con molte ramificazioni, limitato da creste rocciose, spesso privo di vegetazione. Il rilievo dovrà permettere la campitura rappresentativa dell'area, evitando eccessive frastagliature dei bordi.   | <b>P</b> | <b>P</b> |
|           | <b>09</b>   | <b>spiaggia/arenile/dune</b>         | Tratto di costa o di sponda, per lo più pianeggiante, sabbiosa o ghiaiosa, prospiciente il mare, un lago o un corso d'acqua. Entità che ricomprende tutti gli oggetti interni all'area, ognuna nel proprio livello di appartenenza. Rappresentazione in scala. Il rilievo dovrà permettere la campitura rappresentativa dell'area, evitando eccessive frastagliature dei bordi.  | <b>P</b> | <b>P</b> |
|           | <b>11</b>   | <b>cratere di vulcano</b>            |  | <b>P</b> | <b>P</b> |
|           | <b>12</b>   | <b>colata lavica</b>                 |  | <b>P</b> | <b>P</b> |
|           | <b>14</b>   | <b>area nuda</b>                     | si raccolgono in questa istanza quelle estensioni che sono caratterizzate da copertura non appartenente a nessuno dei casi precedenti e non vegetata.  | <b>P</b> | <b>P</b> |
|           | <b>15</b>   | <b>barena</b>                        |  | <b>P</b> | <b>P</b> |
|           | <b>16</b>   | <b>sabbia</b>                        |  | <b>P</b> | <b>P</b> |
|           | <b>17</b>   | <b>golena</b>                        |  | <b>P</b> | <b>P</b> |
|           | <b>95</b>   | <b>altro</b>                         | Valore assunto dall'istanza ma non previsto dalla specifica.   | <b>P</b> | <b>P</b> |
| <b>81</b> | <b>ME</b>   | <b>metadati di istanza</b>           | <b>Metadati di istanza (DataType)</b>  | <b>P</b> | <b>P</b> |

|   |  |                |   |             |                |  |     |     |
|---|--|----------------|---|-------------|----------------|--|-----|-----|
| <i>Componenti spaziali della classe</i>   |  |                |   |             |                |  | NC1 | NC5 |
| 050301103   | F_NTER_SU                                      | Sup_estensione | GU_CXSurfaceB3D - Complex Surface Boundary 3D |             |                |  | PCP | PCP |
| si acquisisce la superficie di estensione della forma del terreno.<br>NOTE: superficie bidimensionale il cui contorno è la proiezione planimetrica del complesso di anelli 3D corrispondenti. |  |                |   |             |                |  |     |     |
|   | <i>Attributi di questa componente spaziale</i> |                |   |             |                |  | NC1 | NC5 |
| 05030102  | F_NTER_LIM                                     | Tipo_limite    | Enum  | aTratti sul | Sup_estensione |  |     |     |

|                                     |             |                       |   |  |                       |  |            |            |
|-------------------------------------|-------------|-----------------------|---|--|-----------------------|--|------------|------------|
|                                     |             |                       |   |  | <u>contorno 3D su</u> |  |            |            |
|                                     |             |                       | attributo che definisce se il confine dell'area è certo (nel caso di aggancio ad altri elementi topografici rilevati), o se il passaggio ad altro tipo di copertura del suolo avviene gradualmente, pertanto tale limite è caratterizzato da livello di incertezza maggiore |  |                       |  |            |            |
| <i><b>Dominio (Tipo_limite)</b></i> |             |                       |   |  |                       |  | <b>NC1</b> | <b>NC5</b> |
|                                     | <b>01</b>   | <b>limite certo</b>   |   |  |                       |  |            |            |
|                                     | <b>0102</b> | <b>non condiviso</b>  |   |  |                       |  |            |            |
|                                     | <b>0101</b> | <b>condiviso</b>      |   |  |                       |  |            |            |
|                                     | <b>02</b>   | <b>limite incerto</b> |   |  |                       |  |            |            |
|                                     | <b>03</b>   | <b>fittizio</b>       |   |  |                       |  |            |            |

**CLASSE: Scarpata (SCARPT - 050302)**

|                                 | NC1      | NC5      |
|---------------------------------|----------|----------|
| <i>Popolamento della classe</i> | <b>P</b> | <b>P</b> |

**Definizione**

Definizione delle linee di repentino mutamento della pendenza sono quindi caratterizzanti dell'orografia del territorio. Sono comprese in questa classe le scarpate sia artificiali che naturali, dovuti a movimenti di natura geologica (es. nicchia di frana, ecc...) che non. Sono esclusi gli argini fluviali e lacuali, definiti in classe specifica con analoga modellazione ma nel tema "opere idrauliche, di difesa e di regimazione idraulica".

| <i>Attributi</i>              |    |                     |                                |  |          |          |
|-------------------------------|----|---------------------|--------------------------------|--|----------|----------|
| <i>Attributi della classe</i> |    |                     |                                |  | NC1      | NC5      |
| 81                            | ME | metadati di istanza | Metadati di istanza (DataType) |  | <b>P</b> | <b>P</b> |

| Componenti spaziali della classe  |            |  |   |                               |                |   | NC1 | NC5 |
|---|------------|--|---|-------------------------------|----------------|---|-----|-----|
| 050302101   | SCARPT_SUP | Sup_estensione                         | GU_CPSurfaceB3D - Composite Surface Boundary 3D |                               |                |   | PCL | PCL |
| si acquisisce la superficie di occupazione della scarpata considerando per contorno il tracciato di evidente cambio di pendenza della morfologia del terreno costituito dai tratti: testa (sempre individuabile), piede (non sempre individuabile) e di chiusura fittizia dell'area di scarpata.<br>NOTE: superficie bidimensionale il cui contorno è la proiezione planimetrica del complesso di anelli 3D corrispondenti. Può collassare in linea 2D. |            |  |   |                               |                |   |     |     |
| Attributi di questa componente spaziale   |            |  |   |                               |                |   | NC1 | NC5 |
| 05030201  | SCARPT_CON | Contorno                               | Enum  | aTratti sul<br>contorno 3D su | Sup_estensione | P | P   |     |
|   |            | tipo di contorno dell'area di scarpata |   |                               |                |   |     |     |
| Dominio (Contorno)  |            |  |   |                               |                |   | NC1 | NC5 |
|   | 01         | piede                                  |   |                               |                |   | P   | P   |
|   | 02         | testa                                  |   |                               |                |   | P   | P   |
|   | 0201       | coronamento nicchia di frana           |   |                               |                |   | P   | P   |
|   | 03         | fittizio                               |   |                               |                |   | P   | P   |

**CLASSE:** Area di scavo o discarica (**SC\_DIS - 050303**)

*Classe con istanze monoscala*

|                                 | NC1      | NC5      |
|---------------------------------|----------|----------|
| <i>Popolamento della classe</i> | <b>P</b> | <b>P</b> |

### Definizione

Definisce la zona di coltivazione in affioramento di un'area estrattiva o la superficie di un'area di accumulo di materiali (discarica)

| <i>Attributi</i>              |  |                            |  |  |          |          |
|-------------------------------|--|----------------------------|--|--|----------|----------|
| <i>Attributi della classe</i> |  |                            |  |  | NC1      | NC5      |
| <b>05030301</b>               | <b>SC_DIS_TY</b>   | <b>tipo_area</b>           | <b>Enum</b>  |  | <b>P</b> | <b>P</b> |
|                               | classifica la natura e la funzionalità dell'area in lavorazione. |                            |  |  |          |          |
|                               | <i>Dominio (Tipo_area)</i>                                       |                            |  |  | NC1      | NC5      |
|                               | <b>01</b>  | <b>discarica</b>           |  |  | <b>P</b> | <b>P</b> |
|                               | <b>02</b>  | <b>scavo</b>               |  |  | <b>P</b> | <b>P</b> |
|                               | <b>95</b>  | <b>altro</b>               | Valore assunto dall'istanza ma non previsto dalla specifica. |  | <b>P</b> | <b>P</b> |
| <b>81</b>                     | <b>ME</b>  | <b>metadati di istanza</b> | <b>Metadati di istanza (DataType)</b>                        |  | <b>P</b> | <b>P</b> |

| <i>Componenti spaziali della classe</i>  |                   |                       |  |  | NC1      | NC5      |
|--|-------------------|-----------------------|--|--|----------|----------|
| <b>050303101</b>   | <b>SC_DIS_SUP</b> | <b>Sup_estensione</b> | <b>GU_CPSurfaceB3D - Composite Surface Boundary 3D</b> |  | <b>P</b> | <b>P</b> |
| si acquisisce la superficie di occupazione della area di scarico/discarica.<br>NOTE: superficie bidimensionale il cui contorno è la proiezione planimetrica del complesso di anelli 3D corrispondenti. |                   |                       |  |  |          |          |

**CLASSE:** Area in trasformazione o non strutturata (A\_TRAS - 050304)

*Classe con istanze monoscala*

|                                 | NC1      | NC5      |
|---------------------------------|----------|----------|
| <i>Popolamento della classe</i> | <b>P</b> | <b>P</b> |

### Definizione

Definisce un'area in cui sono in corso attività di riassetto del territorio; corrisponde in genere ad aree in cui sono presenti cantieri e per le quali risulta quindi impropria la specifica di coperture strutturate del suolo

Vedi: Esempio di area in trasformazione

### Figure

- Esempio di area in trasformazione



| Attributi              |           |   |      |  |     |     |
|------------------------|-----------|---|------|--|-----|-----|
| Attributi della classe |           |   |      |  | NC1 | NC5 |
| 05030401               | A_TRAS_TY | tipo_area   | Enum |  | P   | P   |
|                        |           | classifica la natura e la funzionalità dell'area.   |      |  |     |     |
| Dominio (Tipo_area)    |           |   |      |  | NC1 | NC5 |
| 01                     | cantiere  | area di lavorazione in cantiere e pertanto in trasformazione morfologico strutturale, funzionale<br>NOTE: identifica le aree in trasformazione non ulteriormente qualificabili. Le zone ivi identificabili peraltro possono essere descritte come oggetto con stato "in costruzione" (tracciato |      |  | P   | P   |

|    |    |                     |  |   |   |
|----|----|---------------------|--|---|---|
|    |    |                     | identificabile di "strada in costruzione", ingombro di "edificio in costruzione" ecc...).          |   |   |
|    | 02 | non strutturata     | area non strutturata per la quale non è in nessun modo possibile individuarne una classificazione. | P | P |
|    | 95 | altro               | Valore assunto dall'istanza ma non previsto dalla specifica.                                       | P | P |
|    |    |                     |  |   |   |
| 81 | ME | metadati di istanza | Metadati di istanza (DataType)   | P | P |

|   |            |                |   |     |     |
|---|------------|----------------|---|-----|-----|
| <i>Componenti spaziali della classe</i>   |            |                |   | NC1 | NC5 |
| 050304101   | A_TRAS_SUP | Sup_estensione | GU_CPSurfaceB3D - Composite Surface Boundary 3D | P   | P   |
| si acquisisce la superficie di occupazione della area.<br>NOTE: superficie bidimensionale il cui contorno è la proiezione planimetrica del complesso di anelli 3D corrispondenti. |            |                |   |     |     |



**CLASSE: Alveo naturale (ALVEO - 050305)**

|                                 | NC1      | NC5      |
|---------------------------------|----------|----------|
| <i>Popolamento della classe</i> | <b>P</b> | <b>P</b> |

**Definizione**

Si intende la rappresentazione del letto del corso d'acqua, cioè la superficie compresa tra i confini naturali o artificiali (argini, muri, scarpate, etc.) ovvero dell'alveo inciso che rappresenta quella porzione della regione fluviale compresa tra le sponde fisse o incise del corso d'acqua stesso, normalmente sede dei deflussi idrici in condizioni di portata al più uguali a valori di piena ordinaria.

In genere il letto del corso d'acqua conterrà la superficie che, al momento del rilievo, era coperta di acqua, definita come profilo bagnato, le superfici costituenti isole a carattere temporaneo o permanente, le spiagge comprese fino alla linea di prima arginatura. Nel caso in cui, al momento del rilievo, vi sia assenza di acqua, l'alveo corrisponde al greto del corso d'acqua.

Ogni corso d'acqua può essere naturale o artificiale, e più genericamente non arginato e arginato: la definizione di alveo inciso in questi ultimi due casi comunque coincide.

L'alveo inciso è delimitato normalmente da elementi quali terrazzi, argini, sponde, gabbioni, aree golenali (sono adiacenti ed esterne all'alveo inciso), muri, etc. Laddove non si ritrova nessuno degli elementi menzionati si usa il perimetro dell'area bagnata. Il contorno dovrebbe corrispondere alla delimitazione dell'area in cui siano visibili effetti permanenti derivanti dalla presenza di acqua.

Vedi: Esempio di delineazione di alveo inciso

Nel caso in cui si rilevi una situazione

- di confluenza di un corso d'acqua in un altro, l'alveo del confluyente deve essere chiuso con un tratto fittizio
- di diramazione di un corso d'acqua in più corsi d'acqua l'alveo del corso che si dirama deve essere chiuso con un tratto fittizio solo in corrispondenza di quelle diramazioni considerate come un altro corso o come secondarie
- di immissione/emissione in/da uno specchio d'acqua l'alveo deve essere chiuso con un tratto fittizio
- in presenza di manufatti o di infrastrutture o altro deve essere garantita la continuità dell'area con contorni di tipo fittizio.

Definendo l'alveo come pertinenza del letto fluviale, la sua estensione è in sovrapposizione rispetto ad altre classi di copertura del suolo quali le forme del terreno (ghiaioni, spiagge, ...) o di vegetazione (vegetazione ripariale o di margine...) e non costituisce copertura del suolo.

Con "regione fluviale" si intende la porzione di territorio la cui struttura e connotazione sono determinate prevalentemente dai fenomeni morfologici, idrodinamici e naturalistico-ambientali connessi al regime idrologico del corso d'acqua.

L'alveo può avere anche una valenza amministrativa (rispetto alle aree vincolate): i criteri e la modalità di rappresentazione di tali situazioni possono seguire criteri diversi da quelli di rilievo qui indicati e potrebbero essere desumibili dai piani di bacino predisposti dalle varie Autorità, in cui i parametri di precisione posizionale possono esser diversi da quelli del rilievo fotogrammetrico. Questi tipi di aree potrebbero non essere topologicamente consistenti con la delimitazione dell'alveo qui definito.

**Figure**

- Esempio di delineazione di alveo inciso



| <i>Attributi</i>              |    |                     |                                |     |     |
|-------------------------------|----|---------------------|--------------------------------|-----|-----|
| <i>Attributi della classe</i> |    |                     |                                | NC1 | NC5 |
| 81                            | ME | metadati di istanza | Metadati di istanza (DataType) | P   | P   |

| <i>Componenti spaziali della classe</i> |           |                |   | NC1 | NC5 |
|---|-----------|----------------|---|-----|-----|
| 050305101                               | ALVEO_SUP | Sup_estensione | GU_CPSurfaceB3D - Composite Surface Boundary 3D | PCL | PCL |

si acquisisce la superficie di estensione della forma del terreno.

| <i>Attributi di questa componente spaziale</i>  |           |             |      |                               |                | NC1 | NC5 |
|---|-----------|-------------|------|-------------------------------|----------------|-----|-----|
| 05030503  | ALVEO_LIM | Tipo_limite | Enum | aTratti sul<br>contorno 2D su | Sup_estensione |     |     |
| attributo che definisce se il confine dell'area è certo (nel caso di aggancio ad altri elementi topografici rilevati), o se il passaggio a coperture del suolo circostanti avviene gradualmente, pertanto tale limite è caratterizzato da livello di incertezza maggiore. |           |             |      |                               |                |     |     |

| <i>Dominio (Tipo_limite)</i> |           |                |      |               |                | NC1 | NC5 |
|------------------------------|-----------|----------------|------|---------------|----------------|-----|-----|
|                              | 01        | limite certo   |      |               |                |     |     |
|                              | 0102      | non condiviso  |      |               |                |     |     |
|                              | 0101      | condiviso      |      |               |                |     |     |
|                              | 02        | limite incerto |      |               |                |     |     |
|                              | 03        | fittizio       |      |               |                |     |     |
| 05030501                     | ALVEO_REG | Regime         | Enum | aSottoaree su | Sup_estensione | P   | P   |

definisce l'andamento del flusso di acqua in funzione della morfologia del fondo

| <i>Dominio (Regime)</i> |    |             |  |  |  | NC1 | NC5 |
|-------------------------|----|-------------|--|--|--|-----|-----|
|                         | 01 | fluviale    |  |  |  | P   | P   |
|                         | 02 | torrentizio |  |  |  | P   | P   |
|                         | 03 | fiumara     |  |  |  | P   | P   |
|                         | 04 | cascata     |  |  |  | P   | P   |
|                         | 05 | impluvio    |  |  |  | P   | P   |
|                         | 95 | altro       | Valore assunto dall'istanza ma non previsto dalla specifica. |  |  | P   | P   |

| 05030502   | ALVEO_AQTY | Tipo di acqua | Enum | aSottoaree su | Sup_estensione | P   | P   |
|--|------------|---------------|------|---------------|----------------|-----|-----|
| specifica se il corso d'acqua in quell'area presenta caratteristiche di acqua interna o di acqua di transizione, in funzione della sua vicinanza ad acque marine e del conseguente possibile elevato grado di salinità |            |               |      |               |                |     |     |
| <i>Dominio (Tipo di acqua)</i>   |            |               |      |               |                | NC1 | NC5 |

|  |    |                      |  |   |   |
|--|----|----------------------|--|---|---|
|  | 01 | acque interne        |  | P | P |
|  | 02 | acque di transizione |  | P | P |

**CLASSE: Alveo artificiale (ALVEO\_A - 050306)**

|                                 |     |     |
|---------------------------------|-----|-----|
|                                 | NC1 | NC5 |
| <i>Popolamento della classe</i> | P   | P   |

**Definizione**

Corrisponde alla superficie occupata dall'infrastruttura incisa nel suolo per lo scorrimento dell'acqua di corsi d'acqua artificiali. Comprende scarpate, argini, muri di sostegno, etc. Il fondo può essere naturale e/o rivestito e analogamente le sponde. Può contenere oggetti della classe "Area bagnata" se osservabili dalla fonte di rilievo.

|                               |    |                     |                                |  |     |     |
|-------------------------------|----|---------------------|--------------------------------|--|-----|-----|
| <i>Attributi</i>              |    |                     |                                |  |     |     |
| <i>Attributi della classe</i> |    |                     |                                |  | NC1 | NC5 |
| 81                            | ME | metadati di istanza | Metadati di istanza (DataType) |  | P   | P   |

|   |  |            |   |   |                               |            |     |     |
|---|--|------------|---|---|-------------------------------|------------|-----|-----|
| Componenti spaziali della classe        |  |            |   |   |                               |            | NC1 | NC5 |
| 050306101                               |  | ALVEO_A_SU | Estensione  | GU_CPSurfaceB3D - Composite Surface Boundary 3D |                               |            | PCL | PCL |
| Attributi di questa componente spaziale |  |            |   |   |                               |            | NC1 | NC5 |
| 05030603                                |  | ALVEO_A_LM | Tipo_limite   | Enum  | aTratti sul<br>contorno 2D su | Estensione |     |     |
| Dominio (Tipo_limite)                   |  |            |   |   |                               |            | NC1 | NC5 |
|   |  | 01         | limite certo  |   |                               |            |     |     |
|   |  | 0102       | non condiviso   |   |                               |            |     |     |
|   |  | 0101       | condiviso   |   |                               |            |     |     |
|   |  | 02         | limite incerto  |   |                               |            |     |     |
|   |  | 03         | fittizio  |   |                               |            |     |     |
| 05030601                                |  | ALVEO_A_AQ | Tipo di acqua   | Enum  | aSottoaree su                 | Estensione | P   | P   |
|   |  |            | caratterizza le parti del corpo idrico che per la loro vicinanza al mare presentano caratteristiche di acqua di transizione da quelle interne |   |                               |            |     |     |
| Dominio (Tipo di acqua)                 |  |            |   |   |                               |            | NC1 | NC5 |
|   |  | 01         | acque interne   |   |                               |            | P   | P   |
|   |  | 02         | acque di transizione  |   |                               |            | P   | P   |
|   |  |            |   |   |                               |            |     |     |
| 05030602                                |  | ALVEO_A_SE | Sede  | Enum  | aSottoaree su                 | Estensione | P   | P   |
|   |  |            | distingue la sede incisa dalla sede pensile   |   |                               |            |     |     |
| Dominio (Sede)                          |  |            |   |   |                               |            | NC1 | NC5 |
|   |  | 01         | incisa  |   |                               |            | P   | P   |
|   |  | 02         | pensile   |   |                               |            | P   | P   |

**Descrizione**

Identificativo delle porzioni di territorio ricoperte da modello digitale, sia nella forma di TIN (Triangular Irregular Network) sia nella forma di DEM (Digital Elevation Model).

I modelli digitali vengono acquisiti e memorizzati in strutture dati indipendenti.

**CLASSE:** Tin (Z\_TIN - 050401)

*Classe con istanze monoscala*

|                                 | NC1 | NC5 |
|---------------------------------|-----|-----|
| <i>Popolamento della classe</i> |     |     |

**Definizione**

Porzione di territorio dotata di modello digitale nella forma di TIN (Triangular Irregular Network)

| <i>Attributi</i>                                    |            |                     |  |     |     |
|---|------------|---------------------|--|-----|-----|
| <i>Attributi della classe</i>                       |            |                     |  | NC1 | NC5 |
| 05040101  | Z_TIN_SCAL | scala nominale      | Enum   |     |     |
| Scala nominale alla quale fa riferimento il rilievo |            |                     |  |     |     |
| <i>Dominio (Scala nominale)</i>                     |            |                     |  | NC1 | NC5 |
|   | 01         | scala 1:1000        |  |     |     |
|   | 02         | scala 1:2000        |  |     |     |
|   | 03         | scala 1:5000        |  |     |     |
|   | 04         | scala 1:10000       |  |     |     |
|   | 05         | multiprecisione     |  |     |     |
|   | 95         | altro               | Valore assunto dall'istanza ma non previsto dalla specifica. |     |     |
|   |            |                     |  |     |     |
| 05040102  | Z_TIN_TY   | tipo                | Enum   |     |     |
| <i>Dominio (Tipo)</i>                               |            |                     |  | NC1 | NC5 |
|   | 01         | altimetrico         |  |     |     |
|   | 02         | batimetrico         |  |     |     |
|   | 03         | misto               |  |     |     |
|   |            |                     |  |     |     |
| 81  | ME         | metadati di istanza | Metadati di istanza (DataType)                               |     |     |
|   |            |                     |  |     |     |
| <i>Componenti spaziali della classe</i>             |            |                     |  | NC1 | NC5 |
| 050401101   | Z_TIN_EXT  | Estensione          | GU_CXSurfaceB3D - Complex Surface Boundary 3D                |     |     |

**CLASSE:** Dem/dtm (Z\_DEM - 050402)

*Classe con istanze monoscala*

|                                 |     |     |
|---------------------------------|-----|-----|
|                                 | NC1 | NC5 |
| <i>Popolamento della classe</i> |     |     |

### Definizione

Porzione di territorio dotata di modello digitale nella forma di DEM (Digital Elevation Model), quindi in forma di grigliato.

| <i>Attributi</i>  |           |                     |  |     |     |
|---|-----------|---------------------|--|-----|-----|
| <i>Attributi della classe</i>   |           |                     |  | NC1 | NC5 |
| 05040202  | Z_DEM_LIV | livello             | Enum   |     |     |
| Livello del DEM, se cono le Specifiche approvate dall'Intesa (Prescrizioni tecniche per la produzione di DTM - documento Kölbl) |           |                     |  |     |     |
| <i>Dominio (Livello)</i>  |           |                     |  | NC1 | NC5 |
| 01  |           | livello 0           |  |     |     |
| 02  |           | livello 1           |  |     |     |
| 03  |           | livello 2           |  |     |     |
| 04  |           | livello 3           |  |     |     |
| 05  |           | livello 4           |  |     |     |
| 06  |           | multiprecisione     |  |     |     |
| 95  |           | altro               | Valore assunto dall'istanza ma non previsto dalla specifica. |     |     |
|   |           |                     |  |     |     |
| 05040203  | Z_DEM_TY  | tipo                | Enum   |     |     |
| <i>Dominio (Tipo)</i>   |           |                     |  | NC1 | NC5 |
| 01  |           | altimetrico         |  |     |     |
| 02  |           | batimetrico         |  |     |     |
| 03  |           | misto               |  |     |     |
|   |           |                     |  |     |     |
| 81  | ME        | metadati di istanza | Metadati di istanza (DataType)                               |     |     |

| <i>Componenti spaziali della classe</i> |           |            |   | NC1 | NC5 |
|---|-----------|------------|---|-----|-----|
| 050402101                               | Z_DEM_EXT | Estensione | GU_CXSurfaceB3D - Complex Surface Boundary 3D |     |     |

**Descrizione**

Lo strato della vegetazione definisce classi di entità di natura vegetale raggruppati secondo la seguente classificazione:

- aree agro-forestali
- verde urbano ed extraurbano sistemato (viali alberati, alberi monumentali...).

I criteri di classificazione adottati dipendono dalla natura topografica del dato e dall'osservabilità dello stesso. Il territorio è individuato in logica di copertura del suolo osservabile prescindendo dai parametri d'uso che dipendono dal grado di intervento antropico sul territorio e che riguardano principalmente le tematizzazioni (uso suolo....) del dato geografico.

**TEMA: Aree agro - forestali** **0601**

**Descrizione**

Per aree agro-forestali si devono intendere le aree rispondenti ad una o più delle seguenti caratteristiche:

- destinate a fornire produzioni legnose o non legnose correntemente considerate di tipo forestale;
- ospitanti formazioni arboree od arbustive ricoprenti un ruolo di protezione diretta o indiretta delle attività umane contro gli eventi meteorici o fisici e le loro conseguenze;
- ospitanti formazioni arboree od arbustive spontanee la cui conservazione risponde ad esigenze di ordine naturalistico, paesaggistico o ricreativo;
- aree temporaneamente prive di soprassuolo a causa di utilizzazione o per evento accidentale;
- superfici investite a vivaio forestale, i noceti ed i noccioleti specializzati nella produzione da frutto, i frassineti da manna, le piantagioni di carrubo, nonché, logicamente, tutte le formazioni arboree a carattere frutticolo.
- le coltivazioni agricole, gli orti, i seminativi a carattere stagionale o permanente di natura arbustiva, arborea o erbacea;
- le aree non coltivate ed i pascoli.

Non rientrano le formazioni arboree od arbustive, anche di specie forestali, vegetanti nell'ambito di parchi, giardini, orti botanici, ed in generale in ogni situazione nella quale la formazione arborea avesse esclusive finalità estetiche o comunque diverse da quelle forestali, così come non vi rientrano le alberature in filare in ambiente agrario e stradale (site nel tema: verde urbano ed extraurbano).

**CLASSE: Bosco (BOSCO - 060101)**

|                                 | NC1      | NC5      |
|---------------------------------|----------|----------|
| <b>Popolamento della classe</b> | <b>P</b> | <b>P</b> |

**Definizione**

Si intende un terreno coperto da vegetazione arborea e/o arbustiva e/o cespugliati di specie forestale, di origine naturale od artificiale, a qualsiasi stadio di sviluppo, la cui area di insidenza (proiezione sul terreno della chioma delle piante) non sia inferiore al 20%, di estensione non inferiore a 2000 metri quadrati e di larghezza maggiore di 20 mt, misurata al piede delle piante di confine.

Vedi: Aree boscate

Vedi: Area boscata e radura

**Figure**

- F2 - area boscata e radura

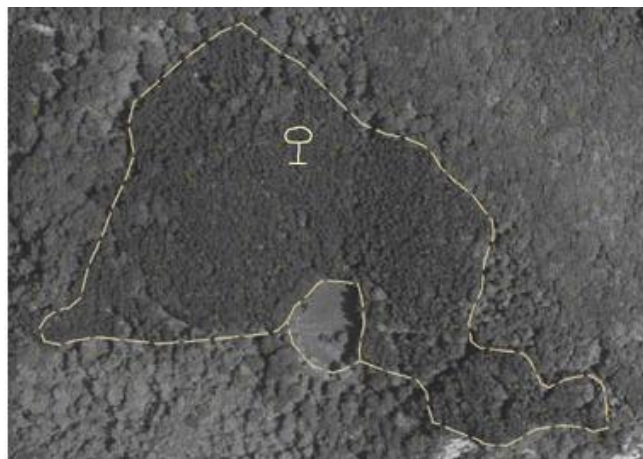
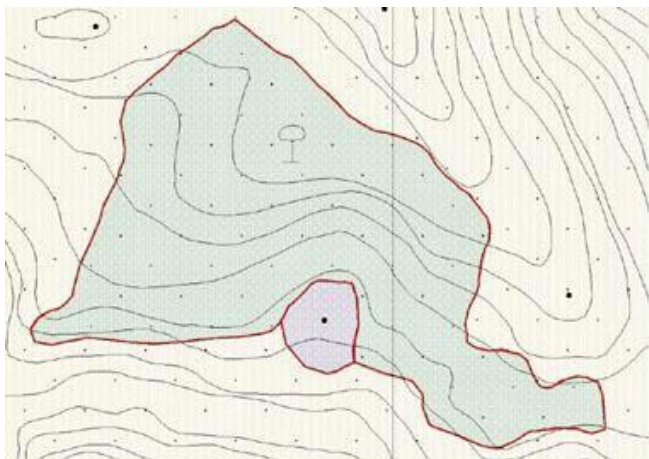

- F1 - aree boscate



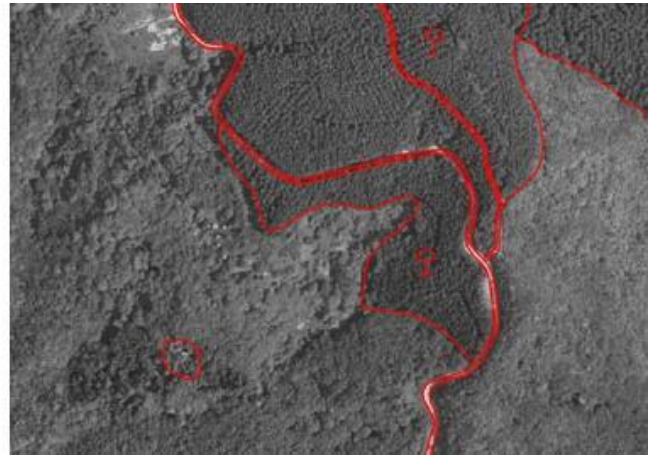
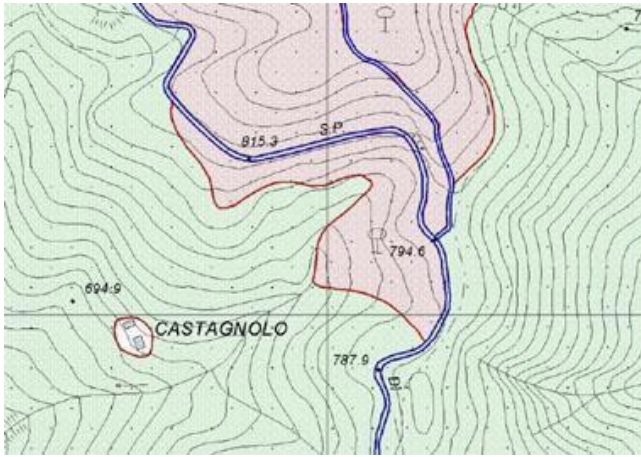

## Attributi

| Attributi della classe   |           |   |  | NC1 | NC5 |
|--|-----------|---|--|-----|-----|
| 06010101   | BOSCO_TY  | tipo  | Enum   | P   | P   |
| in conformità alla Classificazione aree forestali all'INFC (Inventario Nazionale delle Foreste e dei Serbatoi Forestali di Carbonio) |           |   |  |     |     |
| Dominio (Tipo)   |           |   |  | NC1 | NC5 |
| 01   |           | boschi a prevalenza di conifere               |  | P   | P   |
| 02   |           | boschi a prevalenza di latifoglie             |  | P   | P   |
| 0202   |           | boschi a prevalenza di latifoglie sempreverdi |  | P   | P   |
| 0201   |           | boschi a prevalenza di latifoglie spoglianti  |  | P   | P   |
| 03   |           | piantagioni                                   |  | P   | P   |
| 04   |           | arbusteti e macchia                           |  | P   | P   |
| 0402   |           | mirteto                                       |  | P   | P   |
| 0401   |           | macchia mediterranea                          |  | P   | P   |
| 05   |           | imboschimenti e rimboschimenti                |  | P   | P   |
| 95   |           | altro   | Valore assunto dall'istanza ma non previsto dalla specifica. | P   | P   |
| 06010104   | BOSCO_GOV | forma di governo                              | Enum   |     |     |
| in genere solo per le latifoglie   |           |   |  |     |     |
| Dominio (Forma di governo)   |           |   |  | NC1 | NC5 |
| 01   |           | fustaia                                       |  |     |     |
| 02   |           | ceduo   |  |     |     |
| 03   |           | misto   |  |     |     |



|    |    |                     |                                |   |   |
|----|----|---------------------|--------------------------------|---|---|
| 81 | ME | metadati di istanza | Metadati di istanza (DataType) | P | P |
|----|----|---------------------|--------------------------------|---|---|

|   |           |                |   |     |     |
|---|-----------|----------------|---|-----|-----|
| <b>Componenti spaziali della classe</b> |           |                |   | NC1 | NC5 |
| 060101101                               | BOSCO_SUP | Sup_estensione | GU_CXSurfaceB3D - Complex Surface Boundary 3D | P   | P   |

si acquisisce la superficie di estensione del bosco. Quando il limite del bosco è in condivisione planimetrica con altri elementi cartografati devono essere garantite le consistenze di adiacenza.

NOTE: superficie bidimensionale il cui contorno è la proiezione planimetrica del complesso di anelli 3D corrispondenti

|  |           |             |      |                               |                |     |     |
|--|-----------|-------------|------|-------------------------------|----------------|-----|-----|
| <b>Attributi di questa componente spaziale</b> |           |             |      |                               |                | NC1 | NC5 |
| 06010106                                       | BOSCO_LIM | Tipo_limite | Enum | aTratti sul<br>contorno 3D su | Sup_estensione |     |     |

attributo che definisce se il confine dell'area di bosco è tracciato in corrispondenza di demarcazione netta dell'area bosco (nel caso di aggancio ad altri elementi topografici rilevati), o se il passaggio da bosco ad altro tipo di vegetazione avviene gradualmente, pertanto tale limite è caratterizzato da livello di incertezza maggiore (ad esempio quando il passaggio da bosco a radura o pascolo avviene gradualmente per cui è difficile individuare un limite certo)

|                              |            |                |   |               |                |     |     |
|------------------------------|------------|----------------|---|---------------|----------------|-----|-----|
| <b>Dominio (Tipo_limite)</b> |            |                |   |               |                | NC1 | NC5 |
|                              | 01         | limite certo   | il passaggio da area boscata ad altra copertura avviene con netta linea di demarcazione   |               |                |     |     |
|                              | 0102       | non condiviso  | il limite di demarcazione del bosco è netto anche in assenza di altri oggetti topografici rilevati.   |               |                |     |     |
|                              | 0101       | condiviso      | il limite si attesta su altro oggetto topografico rilevato (strada, elemento divisorio, corso d'acqua...)   |               |                |     |     |
|                              | 02         | incerto        | il passaggio da area boscata ad altra copertura avviene con gradualità pertanto il limite è tracciato con criteri interpretativi della copertura del suolo. |               |                |     |     |
|                              | 03         | fittizio       |   |               |                |     |     |
| 06010103                     | BOSCO_ESSZ | Essenze [0..*] | Enum  | aSottoaree su | Sup_estensione | P   | P   |

tipo di essenza che caratterizza il bosco, organizzata per macro-categorie di definizione del tipo (conifere, latifoglie). Nel caso di bosco misto è possibile definire o l'essenza prevalente o le essenze componenti (multivalore).

NOTE: relazione con la definizione del tipo di bosco.

|                          |      |                         |  |  |  |     |     |
|--------------------------|------|-------------------------|--|--|--|-----|-----|
| <b>Dominio (Essenze)</b> |      |                         |  |  |  | NC1 | NC5 |
|                          | 01   | essenze latifoglie      |  |  |  | P   | P   |
|                          | 0111 | aceri, tigli e frassini |  |  |  | P   | P   |
|                          | 0110 | robinia                 |  |  |  | P   | P   |
|                          | 0109 | altre latifoglie        |  |  |  | P   | P   |
|                          | 0108 | pioppi                  |  |  |  | P   | P   |
|                          | 0107 | ontano                  |  |  |  | P   | P   |
|                          | 0106 | eucalipti               |  |  |  | P   | P   |
|                          | 0105 | olmi                    |  |  |  | P   | P   |

|  |                 |  |   |          |          |
|--|-----------------|--|---|----------|----------|
|  | <b>0104</b>     | altre querce                                   |   | <b>P</b> | <b>P</b> |
|  | <b>010404</b>   | cerro  |   | <b>P</b> | <b>P</b> |
|  | <b>01040401</b> | cerro di gussone                               |   | <b>P</b> | <b>P</b> |
|  | <b>010403</b>   | roverella                                      |   | <b>P</b> | <b>P</b> |
|  | <b>010402</b>   | rovere   |   | <b>P</b> | <b>P</b> |
|  | <b>010401</b>   | farnia e altre querce<br>planiziali (farnetto) |   | <b>P</b> | <b>P</b> |
|  | <b>0103</b>     | leccio e sughera                               |   | <b>P</b> | <b>P</b> |
|  | <b>0102</b>     | castagno                                       |   | <b>P</b> | <b>P</b> |
|  | <b>0101</b>     | faggio   |   | <b>P</b> | <b>P</b> |
|  | <b>02</b>       | essenze conifere                               |   | <b>P</b> | <b>P</b> |
|  | <b>0205</b>     | altre conifere                                 |   | <b>P</b> | <b>P</b> |
|  | <b>0204</b>     | larici   |   | <b>P</b> | <b>P</b> |
|  | <b>0203</b>     | cipressi                                       |   | <b>P</b> | <b>P</b> |
|  | <b>0202</b>     | pini   |   | <b>P</b> | <b>P</b> |
|  | <b>0201</b>     | abeti  |   | <b>P</b> | <b>P</b> |
|  | <b>95</b>       | altro  | Valore assunto dall'istanza ma non previsto dalla<br>specifica. | <b>P</b> | <b>P</b> |

**CLASSE: Formazione particolare (FOR\_PC - 060102)****Classe con istanze monoscala**

|                                 | NC1      | NC5      |
|---------------------------------|----------|----------|
| <b>Popolamento della classe</b> | <b>P</b> | <b>P</b> |

**Definizione**

Vi appartengono:

- le formazioni arbustive, comprendenti i soprassuoli costituiti da specie che generalmente non superano i 5 mt di altezza media, il cui sviluppo è comunque superiore ad 1 mt, limite al di sotto del quale si collocano i cespuglieti, che non concorrono a determinare al superficie forestale;
- le formazioni riparie o rupestri.

Vedi: Area di vegetazione ripariale in corrispondenza di alveo

**Figure**

- Area di vegetazione ripariale in corrispondenza di alveo

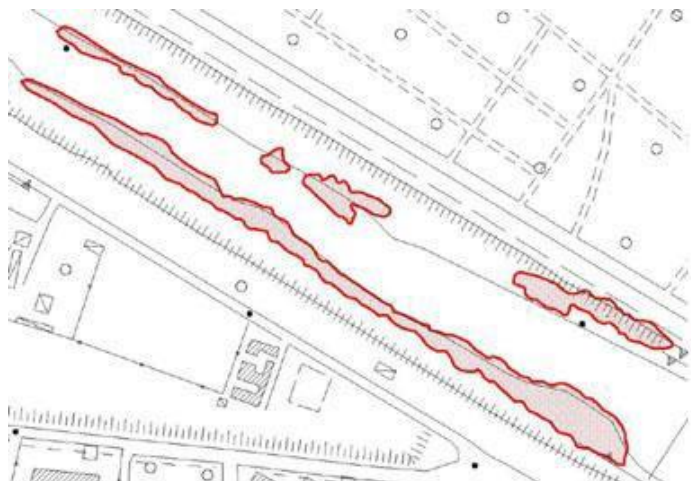

| Attributi              |           |  |  |  |     |     |
|------------------------|-----------|--|--|--|-----|-----|
| Attributi della classe |           |  |  |  | NC1 | NC5 |
| 06010201               | FOR_PC_TY | tipo   | Enum   |  | P   | P   |
|                        |           | tipo di formazione forestale con caratteristiche peculiari |  |  |     |     |
| Dominio (Tipo)         |           |  |  |  | NC1 | NC5 |
| 01                     |           | riparie  | popolamento forestale posto di solito lungo gli assi fluviali o a contatto di corpi d'acqua e composto prevalentemente da specie igrofile quali pioppi, salici, ontani. Larghezza non superiore ai 20 mt |  | P   | P   |
| 0101                   |           | canneto  |  |  | P   | P   |
| 02                     |           | rupestri   | superficie con prevalente componente rocciosa ricoperta da vegetazione arborea e/o arbustiva pari almeno al 20% della superficie   |  | P   | P   |
| 95                     |           | altro  | Valore assunto dall'istanza ma non previsto dalla specifica.   |  | P   | P   |

|    |    |                     |                                |   |   |
|----|----|---------------------|--------------------------------|---|---|
| 81 | ME | metadati di istanza | Metadati di istanza (DataType) | P | P |
|----|----|---------------------|--------------------------------|---|---|

|   |  |   |   |   |                               |                |     |     |
|---|--|---|---|---|-------------------------------|----------------|-----|-----|
| Componenti spaziali della classe  |  |   |   |   |                               |                | NC1 | NC5 |
| 060102101   |  | FOR_PC_SUP                              | Sup_estensione  | GU_CXSurfaceB3D - Complex Surface Boundary 3D   |                               |                | PCL | PCL |
| si acquisisce la superficie di estensione della formazione. Quando il limite della condivisione è in condivisione planimetrica con altri elementi cartografati devono essere garantite le consistenze di adiacenza.<br>NOTE: superficie bidimensionale il cui contorno è la proiezione planimetrica del complesso di anelli 3D corrispondenti |  |   |   |   |                               |                |     |     |
|   |  | Attributi di questa componente spaziale |   |   |                               |                | NC1 | NC5 |
| 06010203  |  | FOR_PC_LIM                              | Tipo_limite   | Enum  | aTratti sul<br>contorno 3D su | Sup_estensione |     |     |
|   |  |   | attributo che definisce se il confine dell'area è certo (nel caso di aggancio ad altri elementi topografici rilevati), o se il passaggio ad altro tipo di copertura del suolo avviene gradualmente, pertanto tale limite è caratterizzato da livello di incertezza maggiore   |   |                               |                |     |     |
|   |  | Dominio (Tipo_limite)                   |   |   |                               |                | NC1 | NC5 |
|   |  | 01                                      | limite certo  |   |                               |                |     |     |
|   |  | 0102                                    | non condiviso   |   |                               |                |     |     |
|   |  | 0101                                    | condiviso   |   |                               |                |     |     |
|   |  | 02                                      | limite incerto  |   |                               |                |     |     |
|   |  | 03                                      | fittizio  |   |                               |                |     |     |
| 06010202  |  | FOR_PC_SOV                              | Sovrapposizione   | Enum  | aSottoaree su                 | Sup_estensione | P   | P   |
|   |  |   | attributo che definisce se la superficie forestale è in sovrapposizione o a copertura del territorio circostante<br>NOTE: attributo che identifica se sono condivise zone con altre forme del terreno o idrografiche (ad es. la vegetazione ripariale può essere sovrapposta a ghiaioni e zone d'acqua e qualora voglia acquisire anche questi oggetti al di sotto della vegetazione devo dichiarare che quest'ultima è in sovrapposizione. |   |                               |                |     |     |
|   |  | Dominio (Sovrapposizione)               |   |   |                               |                | NC1 | NC5 |
|   |  | 01                                      | a copertura   | si verifica quando la formazione non condivide l'estensione con altri oggetti.  |                               |                | P   | P   |
|   |  | 02                                      | sovrapposto   | istanza che si verifica quando la definizione dell'area è in condivisione con altri oggetti sottostanti (prevalentemente appartenenti alle forme naturali del terreno come ghiaioni, ecc...). |                               |                | P   | P   |

**CLASSE: Area temporaneamente priva di vegetazione (A\_PVEG - 060104)**

|                                 |            |            |
|---------------------------------|------------|------------|
|                                 | <b>NC1</b> | <b>NC5</b> |
| <i>Popolamento della classe</i> | <b>P</b>   | <b>P</b>   |

**Definizione**

Aree di interesse agro-forestale ma che alla data del rilevamento sono prive di soprassuolo o per cause relative all'utilizzo o perché percorse da incendi, o altre cause.

|   |                   |  |  |  |
|---|-------------------|--|--|--|
| <b>Attributi</b>  |                   |  |  |  |
| <i>Attributi della classe</i>   |                   |  |  |  |
| <b>06010401</b>   | <b>A_PVEG_CAU</b> | <b>cause</b>                           | <b>Enum</b>  |  |
| indicazione delle cause che hanno determinato, alla data di acquisizione, la mancanza di copertura vegetale |                   |  |  |  |
| <i>Dominio (Cause)</i>  |                   |  |  |  |
| <b>01</b>   |                   | <b>aree percorse da incendi</b>        | aree che al momento dell'acquisizione del dato risultano percorse da incendi e pertanto prive di vegetazione osservabile   |  |
| <b>02</b>   |                   | <b>tagliate</b>                        | aree che al momento dell'acquisizione del dato risultano soggette a recente operazione di taglio e pertanto prive di vegetazione osservabile.<br>NOTE: i viali parafulco o tagliafuoco anche chiamata tagliata parafulco costituiscono istanza diversa   |  |
| <b>03</b>   |                   | <b>rimboschimenti e nuovi impianti</b> | aree che al momento dell'acquisizione del dato sono appena state interessate da piantumazione o rimboschimenti pertanto prive di vegetazione osservabile   |  |
| <b>04</b>   |                   | <b>viali tagliafuoco</b>               | tagli di ampia larghezza eseguiti nei grandi boschi secondo linee spesso diritte, per divisioni di proprietà o di appezzamenti o per isolare gli incendi, si usano due segni paralleli di limite di bosco. Se la tagliata è praticabile come stradone di servizio del bosco, sarà anche rappresentata come strada campestre o carreggiabile a seconda delle sue caratteristiche. Tagliate possono essere considerate anche piste da sci. |  |
| <b>95</b>   |                   | <b>altro</b>                           | Valore assunto dall'istanza ma non previsto dalla specifica.   |  |
| <b>81</b>   | <b>ME</b>         | <b>metadati di istanza</b>             | <b>Metadati di istanza (DataType)</b>  |  |

|  |                   |                       |  |            |            |
|--|-------------------|-----------------------|--|------------|------------|
| <i>Componenti spaziali della classe</i>  |                   |                       |  | <b>NC1</b> | <b>NC5</b> |
| <b>060104101</b>   | <b>A_PVEG_SUP</b> | <b>Sup_estensione</b> | <b>GU_CXSurfaceB3D - Complex Surface Boundary 3D</b> | <b>P</b>   | <b>P</b>   |
| si acquisisce la superficie di estensione priva di vegetazione. Quando il limite è in condivisione planimetrica con altri elementi cartografati devono essere garantite le consistenze di adiacenza.<br>NOTE: superficie bidimensionale il cui contorno è la proiezione planimetrica del complesso di anelli 3D corrispondenti |                   |                       |  |            |            |
| <i>Attributi di questa componente spaziale</i>   |                   |                       |  | <b>NC1</b> | <b>NC5</b> |

|          |            |   |      |                               |                |     |     |
|----------|------------|---|------|-------------------------------|----------------|-----|-----|
| 06010402 | A_PVEG_LIM | Tipo_limite   | Enum | aTratti sul<br>contorno 3D su | Sup_estensione |     |     |
|          |            | attributo che definisce se il confine dell'area è certo (nel caso di aggancio ad altri elementi topografici rilevati), o se il passaggio ad altro tipo di copertura del suolo avviene gradualmente, pertanto tale limite è caratterizzato da livello di incertezza maggiore |      |                               |                |     |     |
|          |            | Dominio (Tipo_limite)   |      |                               |                | NC1 | NC5 |
|          | 01         | limite certo  |      |                               |                |     |     |
|          | 0102       | non condiviso   |      |                               |                |     |     |
|          | 0101       | condiviso   |      |                               |                |     |     |
|          | 02         | limite incerto  |      |                               |                |     |     |
|          | 03         | fittizio  |      |                               |                |     |     |

**CLASSE: Pascolo o incolto(PS\_INC - 060105)**

|                                 | NC1      | NC5      |
|---------------------------------|----------|----------|
| <i>Popolamento della classe</i> | <b>P</b> | <b>P</b> |

**Definizione**

Porzione di territorio caratterizzata prevalentemente dalla presenza di vegetazione erbacea ed arbustiva destinate al pascolo libero degli animali domestici, governata o meno dall'uomo.

| <i>Attributi</i>              |                                     |                     |  |  |          |          |
|-------------------------------|-------------------------------------|---------------------|--|--|----------|----------|
| <i>Attributi della classe</i> |                                     |                     |  |  | NC1      | NC5      |
| 06010501                      | PS_INC_TY                           | tipo                | Enum   |  | <b>P</b> | <b>P</b> |
|                               | tipo di area di pascolo od incolta. |                     |  |  |          |          |
| <i>Dominio (Tipo)</i>         |                                     |                     |  |  | NC1      | NC5      |
| 01                            |                                     | pascolo             | superficie erbacee foraggiere a coticco stabile, spontanee o modificate nella composizione dall'utilizzo, che avviene per pascolamento |  | <b>P</b> | <b>P</b> |
| 0102                          |                                     | pascolo arborato    | area pascoliva con una insidenza della copertura arborea al suolo non superiore al 20%   |  | <b>P</b> | <b>P</b> |
| 0101                          |                                     | pascolo cespugliato | area pascoliva con una insidenza al suolo della copertura di arbusteti e/o cespugli non superiore al 20% della superficie              |  | <b>P</b> | <b>P</b> |
| 04                            |                                     | incolti             | area agricola o pascoliva non più soggetta ad uso, coltivazione o a periodica lavorazione negli ultimi 5 anni                          |  | <b>P</b> | <b>P</b> |
| 05                            |                                     | radura              |  |  | <b>P</b> | <b>P</b> |
| 95                            |                                     | altro               | Valore assunto dall'istanza ma non previsto dalla specifica.   |  | <b>P</b> | <b>P</b> |
| 81                            | ME                                  | metadati di istanza | Metadati di istanza (DataType)   |  | <b>P</b> | <b>P</b> |

| <i>Componenti spaziali della classe</i>   |            |             |   |                               | NC1        | NC5      |
|---|------------|-------------|---|-------------------------------|------------|----------|
| 060105101   | PS_INC_SUP | Estensione  | GU_CXSurfaceB3D - Complex Surface Boundary 3D |                               | <b>P</b>   | <b>P</b> |
| si acquisisce la superficie di estensione del pascolo. Quando il limite è in condivisione planimetrica con altri elementi cartografati devono essere garantite le consistenze di adiacenza.<br>NOTE: superficie bidimensionale il cui contorno è la proiezione planimetrica del complesso di anelli 3D corrispondenti |            |             |   |                               |            |          |
| <i>Attributi di questa componente spaziale</i>  |            |             |   |                               | NC1        | NC5      |
| 06010502  | PS_INC_LIM | Tipo_limite | Enum  | aTratti sul<br>contorno 3D su | Estensione |          |
| attributo che definisce se il confine dell'area è certo (nel caso di aggancio ad altri elementi topografici rilevati), o se il passaggio ad altro tipo di copertura del suolo avviene gradualmente, pertanto tale limite è caratterizzato da livello di incertezza maggiore   |            |             |   |                               |            |          |
| <i>Dominio (Tipo_limite)</i>  |            |             |   |                               | NC1        | NC5      |

|  |             |                       |  |  |  |
|--|-------------|-----------------------|--|--|--|
|  | <b>01</b>   | <b>limite certo</b>   |  |  |  |
|  | <b>0102</b> | <b>non condiviso</b>  |  |  |  |
|  | <b>0101</b> | <b>condiviso</b>      |  |  |  |
|  | <b>02</b>   | <b>limite incerto</b> |  |  |  |
|  | <b>03</b>   | <b>fittizio</b>       |  |  |  |



**CLASSE: Coltura agricola (CL\_AGR - 060106)**

|                                 | NC1      | NC5      |
|---------------------------------|----------|----------|
| <b>Popolamento della classe</b> | <b>P</b> | <b>P</b> |

**Definizione**

Porzione di territorio, delimitata da limiti di coltura o manufatti ed elementi del terreno (fossi, scoline, ecc...), destinata alle attività agricole sia stagionali che annuali.

Vedi: Area di seminativi

**Figure**

- Area di seminativi

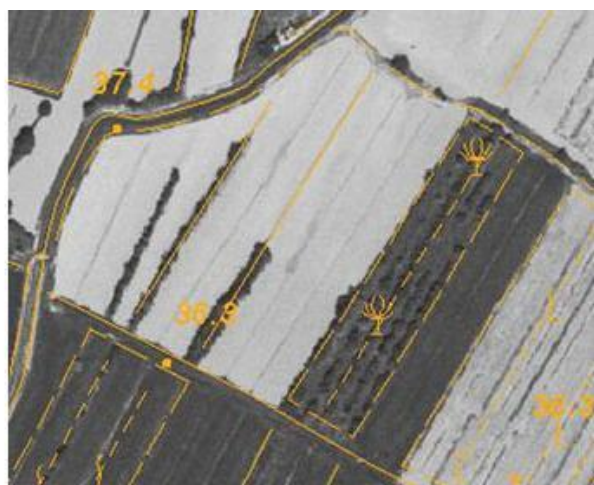

| Attributi              |  |                                     |  |  |     |     |
|------------------------|--|-------------------------------------|--|--|-----|-----|
| Attributi della classe |  |                                     |  |  | NC1 | NC5 |
| 06010601               | CL_AGR_TY  | tipo                                | Enum   |  | P   | P   |
|                        | tipo di area agricolturale di natura arbustiva che erbacea |                                     |  |  |     |     |
|                        | Dominio (Tipo)   |                                     |  |  | NC1 | NC5 |
|                        | 01   | vigneti                             | superficie di terreno destinata alla coltivazione specializzata delle viti disposte a filari ed appoggiate a sostegni fissi oppure lasciate a terra. Con questi oggetti vanno acquisiti anche i vigneti all'impianto |  | P   | P   |
|                        | 02   | frutteti                            | superficie di terreno destinato alla coltivazione specializzata di piante arboree o erbacee da frutto ad esclusione di quelle destinate alla coltivazione di agrumi, viti e olivi                                    |  | P   | P   |
|                        | 03   | agrumeti                            | superficie di terreno destinata alla coltivazione specializzata di agrumi  |  | P   | P   |
|                        | 04   | uliveti                             | superficie di terreno destinato alla coltivazione specializzata degli olivi  |  | P   | P   |
|                        | 05   | prati, erbai in genere e le marcite | superficie a coltura erbacea foraggera utilizzata con solo sfalcio (prato) o con   |  | P   | P   |

|    |      |                     |   |   |   |
|----|------|---------------------|---|---|---|
|    |      |                     | sfalcio e pascolamento (prato-pascolo) compresi nei prati se perenni con durata della coltura >5 anni   |   |   |
|    | 06   | risaie              | superficie di terreno sommersa da uno strato d'acqua in determinati periodi dell'anno, delimitata da scarpate ed attraversata da piccoli argini trasversali e longitudinali che delimitano scompartimenti di diversa grandezza nei quali si coltiva il riso | P | P |
|    | 07   | seminativi          |   | P | P |
|    | 0702 | in aree non irrigue | hanno una variabilità che dipende dalla stagione al momento dell'acquisizione   | P | P |
|    | 0701 | in aree irrigue     | hanno un'osservabilità costante nei diversi periodi dell'anno   | P | P |
|    | 08   | orti                |   | P | P |
|    | 09   | vivai               | superficie di terreno, comprensiva degli impianti, occorrenti alla produzione di piante da trapianto oppure destinato alla coltivazione di piante seminate ornamentali  | P | P |
|    | 95   | altro               | Valore assunto dall'istanza ma non previsto dalla specifica.  | P | P |
|    |      |                     |   |   |   |
| 81 | ME   | metadati di istanza | Metadati di istanza (DataType)  | P | P |

|  |  |            |                   |   |                               |            |     |     |
|--|--|------------|-------------------|---|-------------------------------|------------|-----|-----|
| Componenti spaziali della classe   |  |            |                   |   |                               |            | NC1 | NC5 |
| 060106101  |  | CL_AGR_SUP | Estensione [0..1] | GU_CXSurfaceB3D - Complex Surface Boundary 3D |                               |            | P   | P   |
| Attributi di questa componente spaziale  |  |            |                   |   |                               |            | NC1 | NC5 |
| 06010602   |  | CL_AGR_LIM | Tipo_limite       | Enum  | aTratti sul<br>contorno 2D su | Estensione |     |     |
| Dominio (Tipo_limite)  |  |            |                   |   |                               |            | NC1 | NC5 |
|  |  | 01         | limite certo      |   |                               |            |     |     |
|  |  | 0102       | non condiviso     |   |                               |            |     |     |
|  |  | 0101       | condiviso         |   |                               |            |     |     |
|  |  | 02         | limite incerto    |   |                               |            |     |     |
|  |  | 03         | limite fittizio   |   |                               |            |     |     |
| 060106901  |  | CL_AGR_FIL | Filare [0..1]     | GU_CXCurve3D - Complex Curve 3D               |                               |            | P   | P   |
| possono venire acquisiti a misura i filari di coltivazioni arboree cui viene assegnata la tipologia che qualifica la superficie della coltura (filare di viti, filare di alberi da frutta, etc.), soprattutto nei casi in cui ne sia rilevante l'orientamento. |  |            |                   |   |                               |            |     |     |

**Descrizione**

Formazioni arboree od arbustive o floristico-erbacee, anche di specie forestali, vegetanti nell'ambito di parchi, giardini, orti botanici, ed in generale in ogni situazione nella quale la formazione vegetazionale avesse esclusive finalità estetiche o comunque diverse da quelle agro-forestali, così come non vi rientrano le alberature in filare in ambiente agrario e stradale. La distinzione è relativa alla classificazione d'uso che nel caso di utilizzo nell'urbano o nell'antropizzato in genere è finalizzato a scopi ornamentali, di divisione o di arredo degli spazi aperti. È da notare che in questo tema rientrano le classi di natura vegetale che si trovano nell'antropizzato variamente distribuite ed aggregate ad entità che trovano la loro definizione negli strati e temi di competenza, la perimetrazione di queste zone avviene attraverso la definizione delle competenti aree di pertinenza (parco urbano, ortobotanico, giardini pubblici...)

**CLASSE:** Area verde (AR\_VRD - 060401)

*Classe con istanze monoscala*

|                                 | NC1      | NC5      |
|---------------------------------|----------|----------|
| <b>Popolamento della classe</b> | <b>P</b> | <b>P</b> |

**Definizione**

Aree adibite a verde a scopo ornamentale o inserite in aree ricreative. Appartengono a questa classe le aree di aiuole, i giardini, i prati, le aree alberate inserite nell'urbano ad uso pubblico od anche i giardini privati.

| <b>Attributi</b>              |           |   |   |  |
|-------------------------------|-----------|---|---|--|
| <b>Attributi della classe</b> |           |   |   |  |
|                               |           |   |   |  |
| 06040101                      | AR_VRD_TY | tipo  | Enum  |  |
|                               |           |   |   |  |
|                               |           | tipo di entità che caratterizza la disposizione a verde della zona.<br>NOTE: si considerano le singole entità di verde, l'articolazione complessa di queste (parco, ortobotanico ecc...) è perimetrata come area di pertinenza. |   |  |
| <b>Dominio (Tipo)</b>         |           |   |   |  |
|                               |           |   |   |  |
| 01                            |           | giardino  | si intendono le aree destinate a verde sia pubbliche che private  |  |
| 0107                          |           | verde non qualificato   |   |  |
| 0106                          |           | verde arredo urbano   |   |  |
| 0105                          |           | verde attrezzato  |   |  |
| 0104                          |           | verde parco giochi  |   |  |
| 0103                          |           | verde uffici pubblici   |   |  |
| 0102                          |           | verde scuole  |   |  |
| 0101                          |           | verde cimiteri  |   |  |
| 02                            |           | prato   | giardino all'inglese e prati destinati a verde pubblico. Sono esclusi i campi sportivi su prato, sono inclusi i prati di pertinenza dei campi da golf.  |  |
| 03                            |           | alberi  | area alberata in urbano o extraurbano non sufficiente a definirsi bosco (superficie minore di 2.000 mq) all'interno di parchi urbani o aree verdi private costituita dall'area inviluppo delle chiome |  |
| 04                            |           | aiuola  | piccola area di prato e fiori a scopo ornamentale sia in sede pubblica che privata  |  |

|   |            |                     |  |     |     |
|---|------------|---------------------|--|-----|-----|
|   |            |                     | (sia in sede stradale che di pertinenza di unità edilizie)   |     |     |
|   | 07         | siepe               | fila di piante arbustive disposte fittamente che ha la funzione di recintare un terreno oppure proteggere dal vento alcuni tipi di colture (siepe frangivento) | P   | P   |
|   | 95         | altro               | Valore assunto dall'istanza ma non previsto dalla specifica.   | P   | P   |
|   |            |                     |  |     |     |
| 06040104  | AR_VRD_LIV | livello             | Integer  | P   | P   |
| Definisce la posizione relativa dell'oggetto rispetto al suolo. Può assumere valori compresi nel seguente intervallo: -n,..., -2, -1, 0, +1, +2,..., +n |            |                     |  |     |     |
| 06040103  | AR_VRD_PA  | patrimonialità      | Enum   |     |     |
| Dominio (Patrimonialità)  |            |                     |  | NC1 | NC5 |
|   | 01         | pubblico            |  |     |     |
|   | 02         | privato             |  |     |     |
|   |            |                     |  |     |     |
| 81  | ME         | metadati di istanza | Metadati di istanza (DataType)   | P   | P   |

|   |            |                   |   |                               |            |
|---|------------|-------------------|---|-------------------------------|------------|
| Componenti spaziali della classe  |            |                   |   | NC1                           | NC5        |
| 060401101   | AR_VRD_SUP | Estensione        | GU_CPSurfaceB3D - Composite Surface Boundary 3D | PCL                           | PCL        |
| si acquisisce la superficie di estensione dell'area verde. Quando il limite è in condivisione planimetrica con altri elementi cartografati devono essere garantite le consistenze di adiacenza.<br>NOTE: superficie bidimensionale il cui contorno è la proiezione planimetrica del complesso di anelli 3D corrispondenti |            |                   |   |                               |            |
| Attributi di questa componente spaziale   |            |                   |   | NC1                           | NC5        |
| 06040102  | AR_VRD_CON | Tipo_contorno     | Enum  | aTratti sul<br>contorno 3D su | Estensione |
| Dominio (Tipo_contorno)   |            |                   |   | NC1                           | NC5        |
|   | 01         | contorno fisico   | contorno costituito da elementi fisici          |                               |            |
|   | 02         | contorno fittizio | contorno fittizio                               |                               |            |

**CLASSE:** Filare alberi (FIL\_AL - 060402)

*Classe con istanze monoscala*

|                                 | NC1      | NC5      |
|---------------------------------|----------|----------|
| <i>Popolamento della classe</i> | <b>P</b> | <b>P</b> |

### Definizione

Alberi disposti in linea a margine o a spartitraffico in aree stradali, o come elementi divisori del sistema podereale. Sono rappresentati con una linea si sintesi di un certo numero elevato di alberi, la rappresentazione ha vestizione di tipo simbolico.

| <i>Attributi</i>              |            |                    |  |          |     |
|-------------------------------|------------|--------------------|--|----------|-----|
| <i>Attributi della classe</i> |            |                    |  | NC1      | NC5 |
| 06040201                      | FIL_AL_TY  | tipo               | Enum   | <b>P</b> |     |
| <i>Dominio (Tipo)</i>         |            |                    |  | NC1      | NC5 |
|                               | 01         | alberi             |  | <b>P</b> |     |
|                               | 02         | siepi              |  | <b>P</b> |     |
|                               | 95         | altro              | Valore assunto dall'istanza ma non previsto dalla specifica. | <b>P</b> |     |
| 06040202                      | FIL_AL_FUN | funzione           | Enum   | <b>P</b> |     |
| <i>Dominio (Funzione)</i>     |            |                    |  | NC1      | NC5 |
|                               | 01         | viale              |  | <b>P</b> |     |
|                               | 02         | divisorio          |  | <b>P</b> |     |
|                               | 95         | altro              | Valore assunto dall'istanza ma non previsto dalla specifica. | <b>P</b> |     |
| 06040203                      | FIL_AL_ESS | essenze            | Enum   |          |     |
| <i>Dominio (Essenze)</i>      |            |                    |  | NC1      | NC5 |
|                               | 01         | essenze latifoglie |  |          |     |
|                               | 0109       | altre latifoglie   |  |          |     |
|                               | 0108       | pioppi             |  |          |     |
|                               | 0107       | ontano             |  |          |     |
|                               | 0106       | eucalipti          |  |          |     |
|                               | 0105       | olmi               |  |          |     |
|                               | 0104       | altre querce       |  |          |     |
|                               | 0103       | leccio e sughera   |  |          |     |
|                               | 0102       | castagno           |  |          |     |

|    |      |                     |                                |   |   |
|----|------|---------------------|--------------------------------|---|---|
|    | 0101 | faggio              |                                |   |   |
|    | 02   | essenze conifere    |                                |   |   |
|    | 0205 | altre conifere      |                                |   |   |
|    | 0204 | larici              |                                |   |   |
|    | 0203 | cipressi            |                                |   |   |
|    | 0202 | pini                |                                |   |   |
|    | 0201 | abeti               |                                |   |   |
|    |      |                     |                                |   |   |
| 81 | ME   | metadati di istanza | Metadati di istanza (DataType) | P | P |

|   |            |          |                                   |     |     |
|---|------------|----------|-----------------------------------|-----|-----|
| <i>Componenti spaziali della classe</i>   |            |          |                                   | NC1 | NC5 |
| 060402101   | FIL_AL_LIN | Percorso | GU_CPCurve3D - Composite Curve 3D | P   | P   |
| si acquisisce l'asse 3D di sviluppo del filare considerando il piede delle piante |            |          |                                   |     |     |

**CLASSE: Albero isolato (ALBERO - 060403)****Classe con istanze monoscala**

|                                 | NC1      | NC5 |
|---------------------------------|----------|-----|
| <b>Popolamento della classe</b> | <b>P</b> |     |

**Definizione**

Albero isolato di natura monumentale e non che alle grandi scale costituiscono dei punti di riferimento nel territorio e nell'urbano perché corrispondono ad una rilevazione a misura.

| Attributi              |           |                     |  |  |     |     |
|------------------------|-----------|---------------------|--|--|-----|-----|
| Attributi della classe |           |                     |  |  | NC1 | NC5 |
| 06040301               | ALBERO_TY | tipo                | Enum   |  | P   |     |
| Dominio (Tipo)         |           |                     |  |  | NC1 | NC5 |
|                        | 01        | monumentale         |  |  | P   |     |
|                        | 95        | altro               | Valore assunto dall’istanza ma non previsto dalla specifica. |  | P   |     |
|                        |           |                     |  |  |     |     |
| 81                     | ME        | metadati di istanza | Metadati di istanza (DataType)                               |  | P   |     |

| Componenti spaziali della classe                             |            |           |                       | NC1 | NC5 |
|--|------------|-----------|-----------------------|-----|-----|
| 060403101  | ALBERO_POS | Posizione | GU_Point3D - Point 3D | P   |     |
| si acquisisce il punto 3D in corrispondenza del piede albero |            |           |                       |     |     |

**Descrizione**

Appartengono a tale strato tutte le reti tecnologiche propriamente dette, mentre i relativi manufatti (pozzetti, chiusini, ecc.) sono appartenenti allo strato dei Manufatti.

**TEMA:** Gestione infrastrutture di alloggiamento reti 0700

**Descrizione**

**CLASSE:** Infrastruttura di alloggiamento reti (INFR\_RT - 070001)

|                                 | NC1 | NC5 |
|---------------------------------|-----|-----|
| <b>Popolamento della classe</b> |     |     |

**Definizione**

Manufatto a prevalente sviluppo longitudinale di dimensione adeguata ad accogliere al proprio interno una o più reti, ossia condotte, cavi, opere principali e accessorie atte alla fornitura di un servizio pubblico, in condizioni di sicurezza e tali da assicurarne il tempestivo libero accesso per interventi legati a esigenze di continuità del servizio.

Come evidenziato nell'attributo "tipo di Infrastruttura", rientrano in questa Classe solo le tipologie di oggetti più rilevanti dal punto di vista costruttivo, rimandando ogni ulteriore approfondimento nella trattazione delle singole reti di sottoservizio.

Al fine di facilitare la rappresentazione continua delle infrastrutture, la Classe in oggetto prevede l'eventualità di collassamento per gli elementi non rappresentabili a misura.

| <b>Attributi</b>  |            |                                      |      |     |     |
|---|------------|--------------------------------------|------|-----|-----|
| <b>Attributi della classe</b>   |            |                                      |      | NC1 | NC5 |
| 07000101  | INFR_RT_TY | tipo di infrastruttura [1..*]        | Enum |     |     |
| Specifica la tipologia di infrastruttura di alloggiamento delle reti          |            |                                      |      |     |     |
| <b>Dominio (Tipo di infrastruttura)</b>                                       |            |                                      |      | NC1 | NC5 |
| 06  |            | cunicolo tecnologico                 |      |     |     |
| 07  |            | galleria polifunzionale              |      |     |     |
| 07000102  | INFR_RT_TR | tipo di rete alloggiata [1..*]       | Enum |     |     |
| Specifica le tipologie di rete contenute nell'infrastruttura di alloggiamento |            |                                      |      |     |     |
| <b>Dominio (Tipo di rete alloggiata)</b>                                      |            |                                      |      | NC1 | NC5 |
| 01  |            | rete idrica di approvvigionamento    |      |     |     |
| 02  |            | rete di smaltimento delle acque      |      |     |     |
| 03  |            | rete elettrica                       |      |     |     |
| 04  |            | rete di distribuzione del gas        |      |     |     |
| 05  |            | rete di teleriscaldamento            |      |     |     |
| 06  |            | oleodotti                            |      |     |     |
| 07  |            | reti di telecomunicazioni e cablaggi |      |     |     |
| 08  |            | nessuna rete                         |      |     |     |



|   |            |  |                                |  |  |
|---|------------|--|--------------------------------|--|--|
| 07000103  | INFR_RT_PC | codice fiscale/partita iva del proprietario o concessionario | String(16)                     |  |  |
| Codice Fiscale/Partita IVA del Proprietario o Concessionario dell'infrastruttura di alloggiamento |            |  |                                |  |  |
| 07000105  | INFR_RT_ST | stato  | Enum (Stato-1)                 |  |  |
| Stato dell'infrastruttura di alloggiamento  |            |  |                                |  |  |
| 81  | ME         | metadati di istanza  | Metadati di istanza (DataType) |  |  |

|   |  |            |   |     |     |
|---|--|------------|---|-----|-----|
| <i>Componenti spaziali della classe</i> |  |            |   | NC1 | NC5 |
| 070001101                               |  | Estensione | GU_CPSurfaceB3D - Composite Surface Boundary 3D |     |     |

## Descrizione

CLASSE: Nodo della rete di approvvigionamento idrico (ND\_AAC - 070102)

|                                 | NC1 | NC5 |
|---------------------------------|-----|-----|
| <i>Popolamento della classe</i> |     |     |

## Definizione

Individua la collocazione sulla rete di un manufatto adibito al funzionamento della rete stessa.

Ogni punto di questa classe deve essere localizzato sul tracciato della rete cui è asservito ed è ad essa strettamente correlato.

## Attributi

| <i>Attributi della classe</i>   |           |                                      |      | NC1 | NC5 |
|---|-----------|--------------------------------------|------|-----|-----|
| 07010201  | ND_AAC_TY | tipo [1..*]                          | Enum |     |     |
| qualifica il tipo di manufatto proiettato su quella data posizione della rete |           |                                      |      |     |     |
| <i>Dominio (Tipo)</i>   |           |                                      |      | NC1 | NC5 |
| 01  |           | sorgente                             |      |     |     |
| 02  |           | pozzo                                |      |     |     |
| 03  |           | serbatoio                            |      |     |     |
| 04  |           | presa superficiale                   |      |     |     |
| 05  |           | stacco per allacciamento             |      |     |     |
| 06  |           | impianto di trattamento              |      |     |     |
| 07  |           | impianto di pompaggio                |      |     |     |
| 08  |           | riduttore di diametro                |      |     |     |
| 09  |           | giunto dielettrico                   |      |     |     |
| 10  |           | connessione                          |      |     |     |
| 11  |           | idrante                              |      |     |     |
| 12  |           | fontana                              |      |     |     |
| 13  |           | sfiato                               |      |     |     |
| 14  |           | saracinesca                          |      |     |     |
| 15  |           | valvola                              |      |     |     |
| 1501  |           | valvola di riduzione della pressione |      |     |     |
| 16  |           | contatore utenza                     |      |     |     |
| 17  |           | tappo                                |      |     |     |

|  |            |   |                       |  |     |
|--|------------|---|-----------------------|--|-----|
|  | 19         | misuratore  |                       |  |     |
|  | 1902       | misuratore di pressione   |                       |  |     |
|  | 1901       | misuratore di portata   |                       |  |     |
|  | 20         | scarico   |                       |  |     |
|  | 95         | altro   |                       | Valore assunto dall'istanza ma non previsto dalla specifica. |     |
|  |            |   |                       |  |     |
| 07010202   | ND_AAC_PSU | posizione del nodo rispetto alla superficie                             |                       | Enum (Posizione rispetto alla superficie)                    |     |
|  |            | Corrisponde al verticalPosition (Appurtenance – utilityNode) di INSPIRE |                       |  |     |
|  |            |   |                       |  |     |
| 07010282   | ATT_COM_P  | attributi comuni nodi   |                       | Attributi comuni nodi (DataType)                             |     |
|  |            | Attributi comuni per le componenti geometriche puntuali                 |                       |  |     |
| 81   | ME         | metadati di istanza   |                       | Metadati di istanza (DataType)                               |     |
|  |            |   |                       |  |     |
| Componenti spaziali della classe   |            |   |                       | NC1  | NC5 |
| 070102101  | ND_AAC_POS | Posizione   | GU_Point3D - Point 3D |  |     |
| proiezione del manufatto sul tracciato della rete<br>NOTE: il punto deve essere contenuto nel tracciato della rete di pertinenza |            |   |                       |  |     |

|                                 | NC1 | NC5 |
|---------------------------------|-----|-----|
| <i>Popolamento della classe</i> |     |     |

**Definizione**

Corrisponde al tracciato della condotta nelle sue differenti specificazioni all'interno della rete, ovvero con la distinzione tra le tratte principali, le tratte collettrici e quelle di allacciamento domestico.

Ogni "Rete di approvvigionamento di acqua potabile" è caratterizzata dal tipo o dai tipi di fornitura.

Il rilievo delle condotte, in sede aerofotogrammetrica, per i tratti interrati, in genere si riferisce a quanto è possibile osservare in corrispondenza dei pozzetti: è opportuno perciò qualificare il tracciato per queste porzioni non visibili con un'informazione che dia ragione dell'attendibilità della posizione interpolata (anche eventualmente sulla base di fonti aggiuntive rispetto ai dati di rilievo dei pozzetti stessi)

**Attributi**

| <i>Attributi della classe</i> |            |  |                                | NC1 | NC5 |
|-------------------------------|------------|--|--------------------------------|-----|-----|
| 07010101                      | TR_AAC_COD | codice fiscale/partita iva del gestore | String(16)                     |     |     |
| 07010102                      | TR_AAC_NOM | denominazione del gestore [0..1]       | String(50)                     |     |     |
| 81                            | ME         | metadati di istanza                    | Metadati di istanza (DataType) |     |     |

|   |   |  |  |  |     |     |
|---|---|--|--|--|-----|-----|
| Componenti spaziali della classe  |   |  |  |  | NC1 | NC5 |
| 070101101   | TR_AAC_TRA  | Tracciato  | GU_CPSimpleCurve3D - Composite Simple Curve 3D |  |     |     |
| Si compone del tracciato di uno o più "elementi idrici" e/o "condotte".   |   |  |  |  |     |     |
| 07010110  | TR_ACC_PSU  | posizione dell'elemento rispetto alla superficie             | Enum (Posizione rispetto alla superficie )     |  |     |     |
|   |   |  |  |  |     |     |
| 07010114  | TR_AAC_TY   | tipo   | Enum   |  |     |     |
| Specifica se la porzione di tracciato corrisponde ad una tratta principale, collettrice o di allacciamento domestico. |   |  |  |  |     |     |
| Dominio (Tipo)  |   |  |  |  | NC1 | NC5 |
| 01  | tratta di adduzione principale (o di adduzione regionale) | Tratta di adduzione principale (o di adduzione regionale)    |  |  |     |     |
| 02  | tratta collettrice (o di adduzione secondaria)            |  |  |  |     |     |
| 03  | tratta di allacciamento                                   |  |  |  |     |     |
| 05  | tratta di distribuzione                                   |  |  |  |     |     |
| 95  | altro   | Valore assunto dall'istanza ma non previsto dalla specifica. |  |  |     |     |
|   |   |  |  |  |     |     |

|  |            |  |   |  |     |     |
|--|------------|--|---|--|-----|-----|
| 07010115   | TR_AAC_CAT | protezione catodica  | Enum  |  |     |     |
| Esistenza protezione catodica                                    |            |  |   |  |     |     |
| Dominio (Protezione catodica)                                    |            |  |   |  | NC1 | NC5 |
| 01   |            | si   |   |  |     |     |
| 02   |            | no   |   |  |     |     |
|  |            |  |   |  |     |     |
| 07010120   | TR_AAC_TYR | presenza risanamento   | Enum  |  |     |     |
| Dominio (Presenza risanamento)                                   |            |  |   |  | NC1 | NC5 |
| 01   |            | si   |   |  |     |     |
| 02   |            | no   |   |  |     |     |
|  |            |  |   |  |     |     |
| 07010121   | TR_AAC_RIS | tipo di risanamento  | Enum  |  |     |     |
| Dominio (Tipo di risanamento)                                    |            |  |   |  | NC1 | NC5 |
| 01   |            | c.i.p.p. (cured in place pipe)                                   |   |  |     |     |
| 02   |            | tubi e tubolari pre-deformati                                    |   |  |     |     |
| 03   |            | rivestimenti (cml e altri)                                       |   |  |     |     |
| 95   |            | altro  | Valore assunto dall'istanza ma non previsto dalla specifica |  |     |     |
|  |            |  |   |  |     |     |
| 07010122   | TR_AAC_TYP | tipo di acqua trasportata  | Enum  |  |     |     |
| Corrisponde a waterType (WaterPipe) di INSPIRE                   |            |  |   |  |     |     |
| Dominio (Tipo di acqua trasportata)                              |            |  |   |  | NC1 | NC5 |
| 01   |            | non trattata   |   |  |     |     |
| 02   |            | potabile   |   |  |     |     |
| 03   |            | salata   |   |  |     |     |
| 04   |            | trattata   |   |  |     |     |
|  |            |  |   |  |     |     |
| 07010183   | INF_VIAB   | nome e classifica funzionale dell'infrastruttura stradale [0..1] | Nome e classifica funzional e dell'infras truttura stradale |  |     |     |
| informazioni relazionate alle Classi del DataBase Geotopografico |            |  |   |  |     |     |

| Attributi di questa componente spaziale                     |            |  |   |            |           |  | NC1 | NC5 |
|---|------------|--|---|------------|-----------|--|-----|-----|
| 07010103  | TR_AAC_BOR | Data posa/installazione                | Date  | aTratti su | Tracciato |  |     |     |
| 07010104  | TR_AAC_DIA | Diametro                               | Integer   | aTratti su | Tracciato |  |     |     |
| Diametro nominale/diagonale della sezione [mm]              |            |  |   |            |           |  |     |     |
| 07010106  | TR_AAC_MAT | Materiale                              | Enum (Material e)                                   | aTratti su | Tracciato |  |     |     |
| Tipologia di materiale                                      |            |  |   |            |           |  |     |     |
| 07010107  | TR_AAC_STA | Stato                                  | Enum (Stato-1)                                      | aTratti su | Tracciato |  |     |     |
| Stato della condotta  |            |  |   |            |           |  |     |     |
| 07010108  | TR_AAC_PRO | Profondità [0..1]                      | Enum (Range di profondità)                          | aTratti su | Tracciato |  |     |     |
| Range di profondità cui è posato l'oggetto                  |            |  |   |            |           |  |     |     |
| 07010109  | TR_AAC_POS | Posizione [0..1]                       | Enum (Posizione dell'elemento rispetto alla strada) | aTratti su | Tracciato |  |     |     |
| Posizione dell'elemento rispetto all'Area Stradale          |            |  |   |            |           |  |     |     |
| 07010111  | TR_AAC_ALL | Infrastruttura di alloggiamento [0..1] | Enum (Tipologia infrastruttura)                     | aTratti su | Tracciato |  |     |     |
| Eventuale tipologia di infrastruttura di alloggiamento      |            |  |   |            |           |  |     |     |
| 07010112  | TR_AAC_SEG | Tipo di segnalazione [0..1]            | Enum (Tipo di segnalazione)                         | aTratti su | Tracciato |  |     |     |
| Corrisponde al warningType (Pipe utilityLinkSet) di INSPIRE |            |  |   |            |           |  |     |     |

**CLASSE:** Rete approvvigionamento idrico (AAC\_GRAF - 070103)

|                                 |     |     |
|---------------------------------|-----|-----|
|                                 | NC1 | NC5 |
| <i>Popolamento della classe</i> |     |     |

*Attributi*

|                        |    |                     |                                |     |     |
|------------------------|----|---------------------|--------------------------------|-----|-----|
| Attributi della classe |    |                     |                                | NC1 | NC5 |
| 81                     | ME | metadati di istanza | Metadati di istanza (DataType) |     |     |

|   |          |       |                                 |     |     |
|---|----------|-------|---------------------------------|-----|-----|
| <i>Componenti spaziali della classe</i>   |          |       |                                 | NC1 | NC5 |
| 070103101   | ACC_GRAF | Grafo | GU_CXCurve3D - Complex Curve 3D |     |     |
| Connessione dei Tratti della Rete di Approvvigionamento Idrico (Classe 070101) mediante Nodi della Rete di Approvvigionamento Idrico (Classe 070102) secondo le regole del grafo connesso |          |       |                                 |     |     |

**Descrizione****CLASSE:** Nodo della rete di smaltimento delle acque (ND\_SAC - 070202)

|                                 | NC1 | NC5 |
|---------------------------------|-----|-----|
| <b>Popolamento della classe</b> |     |     |

**Definizione**

Individua la collocazione sulla rete di un manufatto adibito al funzionamento della rete stessa.

Ogni punto di questa classe deve essere localizzato sul tracciato della rete cui è asservito ed è ad essa strettamente correlato.

| <b>Attributi</b>  |           |   |      |  |     |     |
|---|-----------|---|------|--|-----|-----|
| <b>Attributi della classe</b>   |           |   |      |  | NC1 | NC5 |
| 07020201  | ND_SAC_TY | tipo [1..*]   | Enum |  |     |     |
| qualifica il tipo di manufatto proiettato su quella data posizione della rete |           |   |      |  |     |     |
| <b>Dominio (Tipo)</b>   |           |   |      |  | NC1 | NC5 |
| 01  |           | impianto di depurazione                             |      |  |     |     |
| 0102  |           | fossa biologica                                     |      |  |     |     |
| 0101  |           | depuratore  |      |  |     |     |
| 02  |           | griglia   |      |  |     |     |
| 03  |           | vasca volano  |      |  |     |     |
| 04  |           | pozzetto  |      |  |     |     |
| 05  |           | impianto di trattamento                             |      |  |     |     |
| 0502  |           | dissabbiatore o sghiaiatore                         |      |  |     |     |
| 0501  |           | disoleatore   |      |  |     |     |
| 06  |           | caditoia  |      |  |     |     |
| 07  |           | partitore   |      |  |     |     |
| 08  |           | impianto di sollevamento o stazione di sollevamento |      |  |     |     |
| 09  |           | valvola di non ritorno                              |      |  |     |     |
| 10  |           | connettore  |      |  |     |     |
| 11  |           | contatto con reticolo idrografico/suolo             |      |  |     |     |
| 1103  |           | punto di scarico a suolo                            |      |  |     |     |
| 1102  |           | punto di scarico acque depurate                     |      |  |     |     |
| 1101  |           | punto di scarico in corpo idrico                    |      |  |     |     |



|  |                   |  |  |            |            |
|--|-------------------|--|--|------------|------------|
|  | <b>12</b>         | <b>sifone</b>                                      |  |            |            |
|  | <b>13</b>         | <b>sfioratore/scaricatore di piena</b>             |  |            |            |
|  | <b>14</b>         | <b>misuratore di portata</b>                       |  |            |            |
|  | <b>15</b>         | <b>stacco per allacciamento</b>                    |  |            |            |
|  | <b>95</b>         | <b>altro</b>                                       | Valore assunto dall'istanza ma non previsto dalla specifica. |            |            |
|  |                   |  |  |            |            |
| <b>07020202</b>  | <b>ND_SAC_PSU</b> | <b>posizione del nodo rispetto alla superficie</b> | <b>Enum (Posizione rispetto alla superficie)</b>             |            |            |
| Corrisponde al verticalPosition (Appurtenance – utilityNode) di INSPIRE  |                   |  |  |            |            |
|  |                   |  |  |            |            |
| <b>07020282</b>  | <b>ATT_COM_P</b>  | <b>attributi comuni nodi</b>                       | <b>Attributi comuni nodi (DataType)</b>                      |            |            |
| Attributi comuni per le componenti geometriche puntuali  |                   |  |  |            |            |
| <b>81</b>  | <b>ME</b>         | <b>metadati di istanza</b>                         | <b>Metadati di istanza (DataType)</b>                        |            |            |
|  |                   |  |  |            |            |
| <b>Componenti spaziali della classe</b>  |                   |  |  | <b>NC1</b> | <b>NC5</b> |
| <b>070202101</b>   | <b>ND_SAC_POS</b> | <b>Posizione</b>                                   | <b>GU_Point3D - Point 3D</b>                                 |            |            |
| proiezione del manufatto sul tracciato della rete<br>NOTE: il punto deve essere contenuto nel tracciato della rete di pertinenza |                   |  |  |            |            |

**CLASSE: Tratto della rete di smaltimento delle acque (TR\_SAC - 070201)**

|                                 |            |            |
|---------------------------------|------------|------------|
|                                 | <b>NC1</b> | <b>NC5</b> |
| <i>Popolamento della classe</i> |            |            |

**Definizione**

Corrisponde al tracciato della condotta fognaria nelle sue differenti specificazioni all'interno della rete fognaria.

Il rilievo delle condotte, in sede aerofotogrammetrica, si riferisce a quanto è possibile rilevare in corrispondenza del pozzetto, per cui ogni tratto di condotta fognaria avrà in generale due punti di rilevamento, in corrispondenza dei pozzetti che danno origine al tratto di condotta; è opportuno perciò qualificare il tracciato per queste porzioni non visibili con un'informazione che dia ragione dell'attendibilità della posizione interpolata (anche eventualmente sulla base di fonti aggiuntive rispetto ai dati di rilievo dei pozzetti stessi).

**Attributi**

| <i>Attributi della classe</i> |                   |  |                                       | <b>NC1</b> | <b>NC5</b> |
|-------------------------------|-------------------|--|---------------------------------------|------------|------------|
| <b>07020101</b>               | <b>TR_SAC_COD</b> | codice fiscale/partita iva del gestore | <b>String(16)</b>                     |            |            |
| <b>07020102</b>               | <b>TR_SAC_NOM</b> | denominazione del gestore [0..1]       | <b>String(50)</b>                     |            |            |
| <b>81</b>                     | <b>ME</b>         | metadati di istanza                    | <b>Metadati di istanza (DataType)</b> |            |            |

|  |            |  |  |  |     |     |
|--|------------|--|--|--|-----|-----|
| Componenti spaziali della classe   |            |  |  |  | NC1 | NC5 |
| 070201101  | RT_SAC_TRA | Tracciato  | GU_CPSimpleCurve3D - Composite Simple Curve 3D   |  |     |     |
| Si compone del tracciato di "Condotte"   |            |  |  |  |     |     |
| 07020110   | TR_SAC_PSU | posizione dell'elemento rispetto alla superficie | Enum (Posizione rispetto alla superficie )   |  |     |     |
|  |            |  |  |  |     |     |
| 07020114   | TR_SAC_TY  | tipo   | Enum   |  |     |     |
| Specifica se la porzione di tracciato corrisponde ad una tratta principale, collettrice o di allacciamento domestico tracciato |            |  |  |  |     |     |
| Dominio (Tipo)   |            |  |  |  | NC1 | NC5 |
| specifica se la porzione di tracciato corrisponde ad una tratta principale, collettrice o di allacciamento domestico tracciato |            |  |  |  |     |     |
|  | 01         | tratta di collettazione primaria o collettore    | Canalizzazione costituente l'ossatura principale della rete, raccoglie le acque provenienti dalle fogne.   |  |     |     |
|  | 03         | tratta di allacciamento                          |  |  |     |     |
|  | 04         | tratta di rete o fogna                           | Canalizzazione che raccoglie le acque provenienti dai fognoli di allacciamento e/o da caditoie stradali o private, convogliandole ai collettori. |  |     |     |
|  | 07         | tratta emissaria                                 | Ultimo tratto della rete di canalizzazione che adduce l'affluente, depurato o non depurato, al corpo ricettore.                                  |  |     |     |
|  | 95         | altro  | Valore assunto dall'istanza ma non previsto dalla  |  |     |     |

|   |   |  |  |            |           |
|---|---|--|--|------------|-----------|
|   |   |  | specifica.   |            |           |
|   |   |  |  |            |           |
| 07020115  | TR_SAC_FOG  | tipologia di fognatura   | Enum   |            |           |
| Definisce se si tratta di smaltimento di acqua bianca, nera o mista |   |  |  |            |           |
|   | <b>Dominio (Tipo di fognatura)</b>                                  |  |  |            | NC1 NC5   |
|   | definisce se si tratta di smaltimento di acqua bianca, nera o mista |  |  |            |           |
|   | 01  | bianca   |  |            |           |
|   | 02  | nera   |  |            |           |
|   | 03  | mista  |  |            |           |
|   | 95  | altro  | Valore assunto dall'istanza ma non previsto dalla specifica. |            |           |
|   |   |  |  |            |           |
| 07020120  | TR_SAC_PRI  | presenza risanamento   | Enum   |            |           |
|   | <b>Dominio (Presenza risanamento)</b>                               |  |  |            | NC1 NC5   |
|   | 01  | si   |  |            |           |
|   | 02  | no   |  |            |           |
|   |   |  |  |            |           |
| 07020127  | TR_SAC_PEN  | pendenza della tratta espressa in percentuale                    | Real   |            |           |
| 07020183  | INF_VIAB  | nome e classifica funzionale dell'infrastruttura stradale [0..1] | Nome e classifica funzionale e dell'infrastruttura stradale  |            |           |
| informazioni relazionate alle Classi del DataBase Geotopografico    |   |  |  |            |           |
|   | <b>Attributi di questa componente spaziale</b>                      |  |  |            | NC1 NC5   |
| 07020103  | TR_SAC_BOR  | Data posa/installazione  | Date   | aTratti su | Tracciato |
| 07020104  | TR_SAC_DIA  | Diametro   | Integer  | aTratti su | Tracciato |
|   |   | Diametro nominale/diagonale della sezione [mm]                   |  |            |           |
| 07020106  | TR_SAC_MAT  | Materiale  | Enum (Material e)  | aTratti su | Tracciato |
|   |   | Tipologia di materiale   |  |            |           |
|   |   |  |  |            |           |
| 07020107  | TR_SAC_STA  | Stato  | Enum (Stato-1)   | aTratti su | Tracciato |

|  |                 |   |   |  |                   |           |  |  |
|--|-----------------|---|---|--|-------------------|-----------|--|--|
|  |                 | Stato della condotta  |   |  |                   |           |  |  |
|  | <b>07020108</b> | <b>TR_SAC_PRO</b>   | <b>Profondità [0..1]</b>                          | <b>Enum<br/>(Range di<br/>profondità)</b>        | <u>aTratti su</u> | Tracciato |  |  |
|  |                 | Range di profondità cui è posato l'oggetto                  |   |  |                   |           |  |  |
|  | <b>07020111</b> | <b>TR_SAC_ALL</b>   | <b>Infrastruttura di<br/>alloggiamento [0..1]</b> | <b>Enum<br/>(Tipologia<br/>a infrastruttura)</b> | <u>aTratti su</u> | Tracciato |  |  |
|  | <b>07020112</b> | <b>TR_SAC_SEG</b>   | <b>Tipo di segnalazione<br/>[0..1]</b>            | <b>Enum<br/>(Tipo di<br/>segnalazione)</b>       | <u>aTratti su</u> | Tracciato |  |  |
|  |                 | Corrisponde al warningType (Pipe utilityLinkSet) di INSPIRE |   |  |                   |           |  |  |

**CLASSE:** Rete smaltimento delle acque      **(SAC\_GRAF - 070203)**

|                                 |     |     |
|---------------------------------|-----|-----|
|                                 | NC1 | NC5 |
| <i>Popolamento della classe</i> |     |     |

*Attributi*

|                        |    |                     |                                |     |     |
|------------------------|----|---------------------|--------------------------------|-----|-----|
| Attributi della classe |    |                     |                                | NC1 | NC5 |
| 81                     | ME | metadati di istanza | Metadati di istanza (DataType) |     |     |

|   |      |       |                                 |     |     |
|---|------|-------|---------------------------------|-----|-----|
| <i>Componenti spaziali della classe</i>   |      |       |                                 | NC1 | NC5 |
| 070203101   | GRAF | Grafo | GU_CXCurve3D - Complex Curve 3D |     |     |
| Connessione dei Tratti della Rete di Smaltimento delle Acque (Classe 070201) mediante Nodi della Rete di Smaltimento delle Acque (Classe 070202) secondo le regole del grafo connesso |      |       |                                 |     |     |

**Descrizione**

Comprende sia la rete di distribuzione dell'energia elettrica, composta dagli elettrodotti alle varie tensioni, sia la rete elettrica dei servizi, relativa a tutti quegli elementi che fanno normalmente parte degli ambiti urbanizzati che permettono l'illuminazione pubblica e gli altri servizi analoghi, funzionanti per mezzo dell'energia elettrica e quindi connessi alla corrispondente rete, quali ad esempio la semaforizzazione.

**CLASSE: Rete elettrica (ELE\_GRAF - 070303)**

|                                 |     |     |
|---------------------------------|-----|-----|
|                                 | NC1 | NC5 |
| <i>Popolamento della classe</i> |     |     |

**Attributi**

|  |     |     |
|--|-----|-----|
| <i>Attributi della classe</i>                            | NC1 | NC5 |
| 81 ME metadati di istanza Metadati di istanza (DataType) |     |     |

|   |     |     |
|---|-----|-----|
| <i>Componenti spaziali della classe</i>   | NC1 | NC5 |
| 070303101 ELE_GRAF Grafo GU_CXCurve3D - Complex Curve 3D  |     |     |
| Connessione dei Tratti della Rete Elettrica (Classe 070301) mediante Nodi della Rete Elettrica (Classe 070302) secondo le regole del grafo connesso |     |     |

**CLASSE: Nodo della rete elettrica (ND\_ELE - 070302)**

|                                 |     |     |
|---------------------------------|-----|-----|
|                                 | NC1 | NC5 |
| <i>Popolamento della classe</i> |     |     |

**Definizione**

Nodo appartenente alla rete elettrica

**Attributi**

| <i>Attributi della classe</i> |                         |  |      | NC1 | NC5 |
|-------------------------------|-------------------------|--|------|-----|-----|
| 07030201                      | ND_ELE_TY               | tipo [1..*]  | Enum |     |     |
|                               | Tipologia dell'elemento |  |      |     |     |
|                               | <i>Dominio (Tipo)</i>   |  |      | NC1 | NC5 |
|                               | 02                      | punto luce   |      |     |     |
|                               | 03                      | allacciamento utenza   |      |     |     |
|                               | 04                      | semaforo - cartello stradale o<br>similare   |      |     |     |
|                               | 05                      | interruttore/sezionatore   |      |     |     |
|                               | 06                      | sottostazione elettrica  |      |     |     |
|                               | 08                      | apparecchio di comando (quadro<br>di alimentazione rete<br>illuminazione pubblica) |      |     |     |
|                               | 11                      | cabina di trasformazione media<br>tensione   |      |     |     |
|                               | 1103                    | cabina consegna utente   |      |     |     |
|                               | 1102                    | cabina trasformazione  |      |     |     |
|                               | 1101                    | cabina sezionamento  |      |     |     |
|                               | 15                      | quadro elettrico   |      |     |     |
|                               | 17                      | centrale elettrica generica  |      |     |     |
|                               | 18                      | centrale idroelettrica   |      |     |     |
|                               | 19                      | centrale termoelettrica  |      |     |     |
|                               | 20                      | centrale a carbone   |      |     |     |
|                               | 21                      | centrale eolica  |      |     |     |
|                               | 22                      | centrale nucleare  |      |     |     |
|                               | 23                      | trasformatore di tensione  |      |     |     |
|                               | 24                      | unità di derivazione/<br>trasformazione - cabina<br>primaria                       |      |     |     |
|                               | 2403                    | cabina consegna utente   |      |     |     |

|  |      |   |   |  |  |
|--|------|---|---|--|--|
|  | 2402 | cabina trasformazione   |   |  |  |
|  | 2401 | cabina sezionamento   |   |  |  |
|  | 25   | unità di derivazione/<br>trasformazione - stazione ad alta<br>tensione      |   |  |  |
|  | 26   | unità di derivazione/<br>trasformazione - stazione ad<br>altissima tensione |   |  |  |
|  | 27   | termovalorizzatore  |   |  |  |
|  | 28   | biomassa  |   |  |  |
|  | 29   | geotermica  |   |  |  |
|  | 30   | cogenerazione   |   |  |  |
|  | 31   | cassetta nodale/sezionamento  |   |  |  |
|  | 32   | giunto  |   |  |  |
|  | 33   | interconnessione (punto di<br>connessione tra diversi gestori)              |   |  |  |
|  | 95   | altro   | Valore assunto dall'istanza ma non previsto<br>dalla specifica. |  |  |

|   |            |  |   |  |  |
|---|------------|--|---|--|--|
| 07030202  | ND_ELE_PSU | posizione del nodo rispetto alla<br>superficie | Enum (Posizione rispetto alla superficie) |  |  |
| Corrisponde al verticalPosition (Appurtenance – utilityNode) di INSPIRE |            |  |   |  |  |
| 07030282  | ATT_COM_P  | attributi comuni nodi                          | Attributi comuni nodi (DataType)          |  |  |
| Attributi comuni per le componenti geometriche puntuali                 |            |  |   |  |  |
| 81  | ME         | metadati di istanza                            | Metadati di istanza (DataType)            |  |  |

|   |            |           |                       |     |     |
|---|------------|-----------|-----------------------|-----|-----|
| <b>Componenti spaziali della classe</b> |            |           |                       | NC1 | NC5 |
| 070302101                               | ND_ELE_POS | Posizione | GU_Point3D - Point 3D |     |     |
| Nodo della rete                         |            |           |                       |     |     |



**CLASSE:** Tratto di linea della rete elettrica (TR\_ELE - 070301)

|                                 |     |     |
|---------------------------------|-----|-----|
|                                 | NC1 | NC5 |
| <i>Popolamento della classe</i> | P   | P   |

**Definizione**

Il tracciato è derivato dagli impianti e dai pozzetti visibili in superficie, integrato con informazioni desunte dagli archivi esistenti.

| <i>Attributi</i>              |            |  |                                |  |     |     |
|-------------------------------|------------|--|--------------------------------|--|-----|-----|
| <i>Attributi della classe</i> |            |  |                                |  | NC1 | NC5 |
| 07030101                      | TR_ELE_COD | codice fiscale/partita iva del gestore | String(16)                     |  |     |     |
| 07030102                      | TR_ELE_NOM | denominazione del gestore [0..1]       | String(50)                     |  |     |     |
| 81                            | ME         | metadati di istanza                    | Metadati di istanza (DataType) |  | P   | P   |

|   |  |                              |   |  |     |     |     |
|---|--|------------------------------|---|--|-----|-----|-----|
| Componenti spaziali della classe                                |  |                              |   |  | NC1 | NC5 |     |
| 070301101   |  | TR_ELE_TRA                   | Tracciato   | GU_CPSimpleCurve3D - Composite Simple Curve 3D               |     | P   | P   |
| Si compone di una o più tratte che collegano due pali/pozzetti. |  |                              |   |  |     |     |     |
| 07030110  |  | TR_ELE_PSU                   | posizione dell'elemento rispetto alla superficie  | Enum (Posizione rispetto alla superficie )                   |     |     |     |
|   |  |                              |   |  |     |     |     |
| 07030114  |  | TR_ELE_TY                    | tipo  | Enum   |     | P   | P   |
| Tipologia del tratto di rete                                    |  |                              |   |  |     |     |     |
|   |  | Dominio (Tipo)               |   |  |     | NC1 | NC5 |
|   |  | Tipologia del tratto di rete |   |  |     |     |     |
|   |  | 01                           | tratta principale alta tensione                   |  |     | P   | P   |
|   |  | 02                           | tratta principale media tensione                  |  |     | P   | P   |
|   |  | 03                           | tratta principale bassa tensione                  |  |     | P   | P   |
|   |  | 04                           | tratta destinata all'illuminazione pubblica       |  |     | P   | P   |
|   |  | 05                           | tratta destinata alla semaforizzazione e similari |  |     | P   | P   |
|   |  | 95                           | altro   | Valore assunto dall'istanza ma non previsto dalla specifica. |     | P   | P   |

|  |                       |   |                       |      |  |     |     |
|--|-----------------------|---|-----------------------|------|--|-----|-----|
|  | 07030115              | TR_ELE_TEN  | tipologia di tensione | Enum |  |     |     |
|  | Tipologia di tensione |   |                       |      |  |     |     |
|  |                       | Dominio (Tipologia di tensione)   |                       |      |  | NC1 | NC5 |
|  |                       | Tipologia di tensione   |                       |      |  |     |     |
|  | 01                    | tensione nominale di sistemi =< 50v in corrente alternata o a 120v in corrente continua [bassissima tensione] categoria 0                             |                       |      |  |     |     |
|  | 02                    | tensione nominale di sistemi oltre 50v fino a 1000v in corrente alternata o da 120v fino a 1500v in corrente continua [bassa tensione-bt] categoria i |                       |      |  |     |     |
|  | 03                    | tensione nominale di sistemi oltre 1000v in corrente alternata, oltre i 1500v in corrente continua, fino a 30000v [media tensione-mt] categoria ii    |                       |      |  |     |     |
|  | 04                    | tensione nominale di sistemi oltre 30000v sia in corrente alternata sia in corrente continua [alta tensione-at] categoria iii                         |                       |      |  |     |     |
|  | 95                    | altro   |                       |      |  |     |     |
|  |                       |   |                       |      |  |     |     |
|  | 07030121              | TR_ELE_TCN  | tipo di conduttore    | Enum |  |     |     |
|  | Tipo di conduttore    |   |                       |      |  |     |     |
|  |                       | Dominio (Tipo di conduttore)  |                       |      |  | NC1 | NC5 |
|  |                       | Tipo di conduttore  |                       |      |  |     |     |
|  | 02                    | corda di rame nuda  |                       |      |  |     |     |
|  | 03                    | corda di rame isolata   |                       |      |  |     |     |
|  | 04                    | piatto zincato  |                       |      |  |     |     |
|  | 05                    | alluminio - acciaio   |                       |      |  |     |     |
|  | 06                    | rame  |                       |      |  |     |     |
|  | 07                    | alluminio   |                       |      |  |     |     |

|  |            |  |   |            |           |     |     |
|--|------------|--|---|------------|-----------|-----|-----|
|  | 95         | altro  |   |            |           |     |     |
|  |            |  |   |            |           |     |     |
| 07030129   | TR_ELE_VOP | voltaggio operativo [0..1]                                       | Integer   |            |           |     |     |
| Corrisponde a operatingVoltage (ElectricityCable) di INSPIRE |            |  |   |            |           |     |     |
| 07030130   | TR_ELE_VNO | voltaggio nominale [0..1]  | Integer   |            |           |     |     |
| Corrisponde a nominalVoltage (ElectricityCable) di INSPIRE   |            |  |   |            |           |     |     |
| 07030183   | INF_VIAB   | nome e classifica funzionale dell'infrastruttura stradale [0..1] | Nome e classifica funzionale e dell'infrastruttura stradale |            |           |     |     |
| Attributi di questa componente spaziale                      |            |  |   |            |           | NC1 | NC5 |
| 07030103   | TR_ELE_BOR | Data posa/installazione  | Date  | aTratti su | Tracciato |     |     |
| 07030104   | TR_ELE_DIA | Diametro   | Integer   | aTratti su | Tracciato |     |     |
| Diametro nominale/diagonale della sezione [mm]               |            |  |   |            |           |     |     |
| 07030106   | TR_ELE_MAT | Materiale  | Enum (Material e)   | aTratti su | Tracciato |     |     |
| Tipologia di materiale                                       |            |  |   |            |           |     |     |
|  |            |  |   |            |           |     |     |
| 07030107   | TR_ELE_STA | Stato  | Enum (Stato-1)  | aTratti su | Tracciato |     |     |
| Stato della condotta   |            |  |   |            |           |     |     |
|  |            |  |   |            |           |     |     |
| 07030108   | TR_ELE_PRO | Profondità [0..1]  | Enum (Range di profondità)                                  | aTratti su | Tracciato |     |     |
| Range di profondità cui è posato l'oggetto                   |            |  |   |            |           |     |     |
|  |            |  |   |            |           |     |     |
| 07030111   | TR_ELE_ALL | Infrastruttura di alloggiamento [0..1]                           | Enum (Tipologia infrastruttura)                             | aTratti su | Tracciato |     |     |
| Eventuale tipologia di infrastruttura di alloggiamento       |            |  |   |            |           |     |     |
|  |            |  |   |            |           |     |     |
| 07030112   | TR_ELE_SEG | Tipo di segnalazione [0..1]                                      | Enum (Tipo di segnalazione)                                 | aTratti su | Tracciato |     |     |

|  |  |  |   |      |  |  |  |  |
|--|--|--|---|------|--|--|--|--|
|  |  |  |   | one) |  |  |  |  |
|  |  |  | Corrisponde al warningType (Pipe utilityLinkSet) di INSPIRE |      |  |  |  |  |

**TEMA: Rete di distribuzione del gas 0704**

**Descrizione**

Coinvolge tutti gli impianti di distribuzione del gas, dai grandi gasdotti sino agli impianti di distribuzione urbana a pressione inferiore.

**CLASSE: Rete gas (GAS\_GRAF - 070403)**

|                                 |     |     |
|---------------------------------|-----|-----|
|                                 | NC1 | NC5 |
| <i>Popolamento della classe</i> |     |     |

|                               |    |                     |                                |
|-------------------------------|----|---------------------|--------------------------------|
| <i>Attributi</i>              |    |                     |                                |
| <i>Attributi della classe</i> |    |                     |                                |
| 81                            | ME | metadati di istanza | Metadati di istanza (DataType) |

|   |          |       |                                 |
|---|----------|-------|---------------------------------|
| <i>Componenti spaziali della classe</i>   |          |       |                                 |
| 070403101   | GAS_GRAF | Grafo | GU_CXCurve3D - Complex Curve 3D |
| Connessione dei Tratti della Rete di Distribuzione del GAS (Classe 070401) mediante Nodi della Rete di Distribuzione del GAS (Classe 070402) secondo le regole del grafo connesso |          |       |                                 |

|                                 |     |     |
|---------------------------------|-----|-----|
|                                 | NC1 | NC5 |
| <i>Popolamento della classe</i> |     |     |

Nodo appartenente alla rete di distribuzione del gas.

|   |                   |  |  |            |            |
|---|-------------------|--|--|------------|------------|
| <b>Attributi della classe</b>   |                   |  |  | <b>NC1</b> | <b>NC5</b> |
| <b>07040201</b>   | <b>ND_GAS_TY</b>  | <b>tipo [1..*]</b>                                 | <b>Enum</b>  |            |            |
| Tipologia dell'elemento   |                   |  |  |            |            |
| <b>Dominio (Tipo)</b>   |                   |  |  | <b>NC1</b> | <b>NC5</b> |
| <b>03</b>   |                   | <b>valvola</b>                                     |  |            |            |
| <b>08</b>   |                   | <b>cabina 1° salto</b>                             |  |            |            |
| <b>13</b>   |                   | <b>punto di stacco</b>                             |  |            |            |
| <b>14</b>   |                   | <b>variazione di diametro</b>                      | pezzo speciale che congiunge tubazioni con diametro nominale diverso |            |            |
| <b>16</b>   |                   | <b>gruppo di riduzione</b>                         |  |            |            |
| <b>95</b>   |                   | <b>altro</b>                                       | Valore assunto dall'istanza ma non previsto dalla specifica.         |            |            |
|   |                   |  |  |            |            |
| <b>07040202</b>   | <b>ND_GAS_PSU</b> | <b>posizione del nodo rispetto alla superficie</b> | <b>Enum (Posizione rispetto alla superficie)</b>                     |            |            |
| Corrisponde al verticalPosition (Appurtenance – utilityNode) di INSPIRE |                   |  |  |            |            |
|   |                   |  |  |            |            |
| <b>07040282</b>   | <b>ATT_COM_P</b>  | <b>attributi comuni nodi</b>                       | <b>Attributi comuni nodi (DataType)</b>                              |            |            |
| Attributi comuni per le componenti geometriche puntuali                 |                   |  |  |            |            |
| <b>81</b>   | <b>ME</b>         | <b>metadati di istanza</b>                         | <b>Metadati di istanza (DataType)</b>                                |            |            |

|  |                 |            |           |                       |     |
|--|-----------------|------------|-----------|-----------------------|-----|
|  |                 |            |           | N01                   | N09 |
|  | 070402101       | ND_GAS_POS | Posizione | GU_Point3D - Point 3D |     |
|  | Nodo della rete |            |           |                       |     |

**CLASSE:** Tratto di linea della rete del gas (TR\_GAS - 070401)

|                                 |     |     |
|---------------------------------|-----|-----|
|                                 | NC1 | NC5 |
| <i>Popolamento della classe</i> |     |     |

**Definizione**

Tubazione utilizzata per il trasporto a distanza del gas naturale, il cui movimento è assicurato da stazioni di pompaggio poste lungo il percorso. Il tracciato è derivato dagli impianti e dai pozzetti visibili in superficie, integrato con informazioni desunte dagli archivi esistenti.

| <i>Attributi</i>              |            |  |                                |     |     |
|-------------------------------|------------|--|--------------------------------|-----|-----|
| <i>Attributi della classe</i> |            |  |                                | NC1 | NC5 |
| 07040101                      | TR_GAS_COD | codice fiscale/partita iva del gestore | String(16)                     |     |     |
| 07040102                      | TR_GAS_NOM | denominazione del gestore [0..1]       | String(50)                     |     |     |
| 81                            | ME         | metadati di istanza                    | Metadati di istanza (DataType) |     |     |

|   |                              |                                    |  |  |  |     |     |
|---|------------------------------|------------------------------------|--|--|--|-----|-----|
| Componenti spaziali della classe                                  |                              |                                    |  |  |  | NC1 | NC5 |
| 070401101   |                              | TR_GAS_TRA                         | Tracciato  | GU_CPSimpleCurve3D - Composite Simple Curve 3D |  |     |     |
| Si compone di uno o più tratti che colleghano due pozzetti/sfiati |                              |                                    |  |  |  |     |     |
|   | 07040110                     | TR_GAS_PSU                         | posizione dell'elemento rispetto alla superficie | Enum (Posizione rispetto alla superficie )     |  |     |     |
|   |                              |                                    |  |  |  |     |     |
|   | 07040114                     | TR_GAS_TY                          | tipo   | Enum   |  |     |     |
|   | Tipologia del tratto di rete |                                    |  |  |  |     |     |
|   |                              | Dominio (Tipo)                     |  |  |  | NC1 | NC5 |
|   | 0704011400                   | Tipo                               | Tipologia del tratto di rete                     |  |  |     |     |
|   | 01                           | tratta ad alta pressione 1^ specie |  |  |  |     |     |
|   | 0102                         | tratta ad alta pressione 3^ specie |  |  |  |     |     |
|   | 0101                         | tratta ad alta pressione 2^ specie |  |  |  |     |     |
|   | 02                           | tratta a media pressione 4^ specie |  |  |  |     |     |
|   | 0202                         | tratta a media pressione 6^ specie |  |  |  |     |     |
|   | 0201                         | tratta a media pressione 5^ specie |  |  |  |     |     |
|   | 03                           | tratta a bassa                     |  |  |  |     |     |

|  |  |  |  |            |           |     |     |
|--|--|--|--|------------|-----------|-----|-----|
|  |  | pressione (7^ specie)  |  |            |           |     |     |
|  | 95   | altro  | Valore assunto dall'istanza ma non previsto dalla specifica. |            |           |     |     |
|  |  |  |  |            |           |     |     |
| 07040117   | TR_GAS_CAT                                     | esistenza protezione catodica                                    | Enum   |            |           |     |     |
|  | <i>Dominio (Protezione catodica)</i>           |  |  |            |           | NC1 | NC5 |
|  | Esistenza protezione catodica                  |  |  |            |           |     |     |
|  | 01   | si   |  |            |           |     |     |
|  | 02   | no   |  |            |           |     |     |
|  |  |  |  |            |           |     |     |
| 07040183   | INF_VIAB                                       | nome e classifica funzionale dell'infrastruttura stradale [0..1] | Nome e classifica funzional e dell'infras truttura stradale  |            |           |     |     |
| informazioni relazionate alle Classi del DataBase Geotopografico |  |  |  |            |           |     |     |
|  | <i>Attributi di questa componente spaziale</i> |  |  |            |           | NC1 | NC5 |
| 07040103   | TR_GAS_BOR                                     | Data posa/installazione  | Date   | aTratti su | Tracciato |     |     |
| 07040104   | TR_GAS_DIA                                     | Diametro   | Integer  | aTratti su | Tracciato |     |     |
|  | Diametro nominale/diagonale della sezione [mm] |  |  |            |           |     |     |
| 07040106   | TR_GAS_MAT                                     | Materiale  | Enum (Material e)  | aTratti su | Tracciato |     |     |
|  | Tipologia di materiale                         |  |  |            |           |     |     |
|  |  |  |  |            |           |     |     |
| 07040107   | TR_GAS_STA                                     | Stato  | Enum (Stato-1)   | aTratti su | Tracciato |     |     |
|  | Stato della condotta                           |  |  |            |           |     |     |
|  |  |  |  |            |           |     |     |
| 07040108   | TR_GAS_PRO                                     | Profondità [0..1]  | Enum (Range di profondit à)                                  | aTratti su | Tracciato |     |     |
|  | Range di profondità cui è posato l'oggetto     |  |  |            |           |     |     |
|  |  |  |  |            |           |     |     |
| 07040111   | TR_GAS_ALL                                     | Infrastruttura di alloggiamento [0..1]                           | Enum (Tipologi a infrastrut tura)                            | aTratti su | Tracciato |     |     |



|  |          |            |  |  |            |           |  |  |
|--|----------|------------|--|--|------------|-----------|--|--|
|  |          |            | Eventuale tipologia di infrastruttura di alloggiamento                     |  |            |           |  |  |
|  |          |            |  |  |            |           |  |  |
|  | 07040112 | TR_GAS_SEG | Tipo di segnalazione<br>[0..1]   | Enum<br>(Tipo di segnalazione)         | aTratti su | Tracciato |  |  |
|  |          |            | Corrisponde al warningType (Pipe utilityLinkSet) di INSPIRE                |  |            |           |  |  |
|  |          |            |  |  |            |           |  |  |
|  | 07040113 | TR_GAS_TYP | Tipo di prodotto trasportato [0..1]  | Enum<br>(Tipo di prodotto trasportato) | aTratti su | Tracciato |  |  |
|  |          |            | Corrisponde al oilGasChemicalsProductType (OilGasChemicalsPipe) di INSPIRE |  |            |           |  |  |

**Descrizione**

E' un particolare impianto la cui presenza nel territorio si sta progressivamente diffondendo e che necessita di una rete assolutamente particolare con notevole interfaccia con il territorio soprattutto urbanizzato.

**CLASSE:** Nodo della rete di teleriscaldamento (ND\_TLR - 070502)

|                                 |     |     |
|---------------------------------|-----|-----|
|                                 | NC1 | NC5 |
| <i>Popolamento della classe</i> |     |     |

**Definizione**

Nodo appartenente alla rete di teleriscaldamento.

| Attributi              |   |   |  |  |     |     |  |
|------------------------|---|---|--|--|-----|-----|--|
| Attributi della classe |   |   |  |  | NC1 | NC5 |  |
| 07050201               | ND_TLR_TY   | tipo [1..*]                                 | Enum   |  |     |     |  |
|                        | Tipologia dell'elemento   |   |  |  |     |     |  |
|                        | Dominio (Tipo)  |   |  |  | NC1 | NC5 |  |
|                        | 01  | punto di controllo perdite                  |  |  |     |     |  |
|                        | 02  | punto di misura temperatura e pressione     |  |  |     |     |  |
|                        | 03  | scambiatore                                 |  |  |     |     |  |
|                        | 04  | valvola                                     |  |  |     |     |  |
|                        | 05  | contatore                                   |  |  |     |     |  |
|                        | 06  | punto di saldatura                          |  |  |     |     |  |
|                        | 07  | stazione di pompaggio                       |  |  |     |     |  |
|                        | 08  | centrale termica                            |  |  |     |     |  |
|                        | 95  | altro                                       | Valore assunto dall’istanza ma non previsto dalla specifica. |  |     |     |  |
|                        |   |   |  |  |     |     |  |
| 07050202               | ND_TLR_PSU  | posizione del nodo rispetto alla superficie | Enum (Posizione rispetto alla superficie)                    |  |     |     |  |
|                        | Corrisponde al verticalPosition (Appurtenance – utilityNode) di INSPIRE |   |  |  |     |     |  |
|                        |   |   |  |  |     |     |  |
| 07050282               | ATT_COM_P   | attributi comuni nodi                       | Attributi comuni nodi (DataType)                             |  |     |     |  |
|                        | Attributi comuni per le componenti geometriche puntuali                 |   |  |  |     |     |  |
| 81                     | ME  | metadati di istanza                         | Metadati di istanza (DataType)                               |  |     |     |  |

|   |     |     |
|---|-----|-----|
| <i>Componenti spaziali della classe</i> | NC1 | NC5 |
|---|-----|-----|

|                  |                   |                  |                              |  |  |
|------------------|-------------------|------------------|------------------------------|--|--|
| <b>070502101</b> | <b>ND_TLR_POS</b> | <b>Posizione</b> | <b>GU_Point3D - Point 3D</b> |  |  |
| Nodo della rete  |                   |                  |                              |  |  |

**CLASSE: Rete di teleriscaldamento (TLR\_GRAF - 070503)**

|                                 |     |     |
|---------------------------------|-----|-----|
|                                 | NC1 | NC5 |
| <i>Popolamento della classe</i> |     |     |

**Attributi**

|                        |    |                     |                                |     |     |
|------------------------|----|---------------------|--------------------------------|-----|-----|
| Attributi della classe |    |                     |                                | NC1 | NC5 |
| 81                     | ME | metadati di istanza | Metadati di istanza (DataType) |     |     |

|   |          |       |                                 |     |     |
|---|----------|-------|---------------------------------|-----|-----|
| <i>Componenti spaziali della classe</i>   |          |       |                                 | NC1 | NC5 |
| 070503101   | TLR_GRAF | Grafo | GU_CXCurve3D - Complex Curve 3D |     |     |
| Connessione dei Tratti della Rete di Teleriscaldamento (Classe 070501) mediante Nodi della Rete di Teleriscaldamento del GAS (Classe 070502) secondo le regole del grafo connesso |          |       |                                 |     |     |

**CLASSE:** Tratto di linea di teleriscaldamento (TR\_TLR - 070501)

|                                 |     |     |
|---------------------------------|-----|-----|
|                                 | NC1 | NC5 |
| <i>Popolamento della classe</i> |     |     |

**Definizione**

Tratto di linea di teleriscaldamento.

Il tracciato è derivato dagli impianti e dai pozzetti visibili in superficie, integrato con informazioni desunte dagli archivi esistenti.

|                               |            |  |                                |     |     |
|-------------------------------|------------|--|--------------------------------|-----|-----|
| <b>Attributi</b>              |            |  |                                |     |     |
| <i>Attributi della classe</i> |            |  |                                | NC1 | NC5 |
| 07050101                      | TR_TLR_COD | codice fiscale/partita iva del gestore | String(16)                     |     |     |
| 07050102                      | TR_TLR_NOM | denominazione del gestore [0..1]       | String(50)                     |     |     |
| 81                            | ME         | metadati di istanza                    | Metadati di istanza (DataType) |     |     |

|  |          |            |  |  |  |     |     |
|--|----------|------------|--|--|--|-----|-----|
| Componenti spaziali della classe                           |          |            |  |  |  | NC1 | NC5 |
| 070501101  |          | TR_TLR_TRA | Tracciato  | GU_CPCurve3D - Composite Curve 3D                            |  |     |     |
| Si compone di una o più tratte che collegano due pozzetti. |          |            |  |  |  |     |     |
|  | 07050110 | TR_TLR_PSU | posizione dell'elemento rispetto alla superficie | Enum (Posizione rispetto alla superficie )                   |  |     |     |
|  |          |            |  |  |  |     |     |
|  | 07050114 | TR_TLR_TY  | tipo   | Enum   |  |     |     |
| Tipologia del tratto di rete                               |          |            |  |  |  |     |     |
| Dominio (Tipo)   |          |            |  |  |  | NC1 | NC5 |
| Tipologia del tratto di rete                               |          |            |  |  |  |     |     |
|  | 01       |            | tratta normale                                   |  |  |     |     |
|  | 02       |            | tratta collettrice                               |  |  |     |     |
|  | 03       |            | tratta di adduzione                              |  |  |     |     |
|  | 04       |            | tratta di distribuzione                          |  |  |     |     |
|  | 95       |            | altro  | Valore assunto dall'istanza ma non previsto dalla specifica. |  |     |     |
|  |          |            |  |  |  |     |     |
|  | 07050115 | TR_TLT_PRE | pressione di esercizio (bar)                     | Integer  |  |     |     |
|  | 07050117 | TR_TLR_TYP | tipo di prodotto trasportato [0..1]              | Enum   |  |     |     |

|  |                   |   |  |                          |           |            |            |
|--|-------------------|---|--|--------------------------|-----------|------------|------------|
| Corrisponde a thermalProductType (ThermalPipe) di INSPIRE - al momento INSPIRE, non ha prevede alcun dominio di valori |                   |   |  |                          |           |            |            |
| <b><i>Dominio (Tipo di prodotto trasportato)</i></b>   |                   |   |  |                          |           | <b>NC1</b> | <b>NC5</b> |
|  | <b>00</b>         | <b>Al momento Inspire non prevede alcun dominio di valori</b>           |  |                          |           |            |            |
| <b>07050183</b>  | <b>INF_VIAB</b>   | <b>nome e classifica funzionale dell'infrastruttura stradale [0..1]</b> | <b>Nome e classifica funzional e dell'infras truttura stradale</b> |                          |           |            |            |
| <b><i>Attributi di questa componente spaziale</i></b>  |                   |   |  |                          |           | <b>NC1</b> | <b>NC5</b> |
| <b>07050103</b>  | <b>TR_TLR_BOR</b> | <b>Data posa/installazione</b>  | <b>Date</b>  | <b><u>aTratti su</u></b> | Tracciato |            |            |
| <b>07050104</b>  | <b>TR_TLR_DIA</b> | <b>Diametro</b>   | <b>Integer</b>   | <b><u>aTratti su</u></b> | Tracciato |            |            |
| Diametro nominale/diagonale della sezione [mm]   |                   |   |  |                          |           |            |            |
| <b>07050106</b>  | <b>TR_TLR_MAT</b> | <b>Materiale</b>  | <b>Enum (Material e)</b>   | <b><u>aTratti su</u></b> | Tracciato |            |            |
| Tipologia di materiale   |                   |   |  |                          |           |            |            |
| <b>07050107</b>  | <b>TR_TLR_STA</b> | <b>Stato</b>  | <b>Enum (Stato-1)</b>  | <b><u>aTratti su</u></b> | Tracciato |            |            |
| Stato della condotta   |                   |   |  |                          |           |            |            |
| <b>07050108</b>  | <b>TR_TLR_PRO</b> | <b>Profondità</b>   | <b>Enum (Range di profondit à)</b>                                 | <b><u>aTratti su</u></b> | Tracciato |            |            |
| <b>07050111</b>  | <b>TR_TLR_ALL</b> | <b>Infrastruttura di alloggiamento [0..1]</b>                           | <b>Enum (Tipologi a infrastrut tura)</b>                           | <b><u>aTratti su</u></b> | Tracciato |            |            |
| Eventuale tipologia di infrastruttura di alloggiamento   |                   |   |  |                          |           |            |            |
| <b>07050112</b>  | <b>TR_TLR_SEG</b> | <b>Tipo di segnalazione [0..1]</b>                                      | <b>Enum (Tipo di segnalazi one)</b>                                | <b><u>aTratti su</u></b> | Tracciato |            |            |
| Corrisponde al warningType (Pipe utilityLinkSet) di INSPIRE  |                   |   |  |                          |           |            |            |

**TEMA: Oleodotti 0706****Descrizione**

Coinvolge tutti gli impianti di distribuzione di liquidi in condotte (eccetto acqua), dai grandi oleodotti sino agli impianti di distribuzione urbana a pressione inferiore.

**CLASSE: Nodo della rete degli oleodotti (ND\_OLE - 070602)**

|                                 | NC1 | NC5 |
|---------------------------------|-----|-----|
| <i>Popolamento della classe</i> |     |     |

**Definizione**

Nodo appartenente alla rete degli oleodotti

| <i>Attributi</i>  |            |   |  |     |     |
|---|------------|---|--|-----|-----|
| <i>Attributi della classe</i>   |            |   |  | NC1 | NC5 |
| 07060201  | ND_OLE_TY  | tipo [1..*]                                 | Enum   |     |     |
| Tipologia dell'elemento   |            |   |  |     |     |
| <i>Dominio (Tipo)</i>   |            |   |  | NC1 | NC5 |
| 01  |            | contatore                                   |  |     |     |
| 02  |            | sfiato                                      |  |     |     |
| 03  |            | punti di controllo / valvola                |  |     |     |
| 04  |            | giunto/saldatura                            |  |     |     |
| 05  |            | connessione                                 |  |     |     |
| 06  |            | punto di controllo protezione catodica      |  |     |     |
| 07  |            | punto misura portata                        |  |     |     |
| 08  |            | cabina                                      |  |     |     |
| 09  |            | punto di ripresa pressione                  |  |     |     |
| 10  |            | serbatoio                                   |  |     |     |
| 95  |            | altro                                       | Valore assunto dall'istanza ma non previsto dalla specifica. |     |     |
|   |            |   |  |     |     |
| 07060202  | ND_OLE_PSU | posizione del nodo rispetto alla superficie | Enum (Posizione rispetto alla superficie)                    |     |     |
| Corrisponde al verticalPosition (Appurtenance – utilityNode) di INSPIRE |            |   |  |     |     |
|   |            |   |  |     |     |
| 07060282  | ATT_COM_P  | attributi comuni nodi                       | Attributi comuni nodi (DataType)                             |     |     |
| Attributi comuni per le componenti geometriche puntuali                 |            |   |  |     |     |
| 81  | ME         | metadati di istanza                         | Metadati di istanza (DataType)                               |     |     |

|   |            |           |                       |     |     |
|---|------------|-----------|-----------------------|-----|-----|
| <i>Componenti spaziali della classe</i> |            |           |                       | NC1 | NC5 |
| 070602101                               | ND_OLE_POS | Posizione | GU_Point3D - Point 3D |     |     |
| Nodo della rete                         |            |           |                       |     |     |



**CLASSE: Rete oleodotti (OLE\_GRAF - 070603)**

|                                 |     |     |
|---------------------------------|-----|-----|
|                                 | NC1 | NC5 |
| <i>Popolamento della classe</i> |     |     |

*Attributi*

|                        |    |                     |                                |     |     |
|------------------------|----|---------------------|--------------------------------|-----|-----|
| Attributi della classe |    |                     |                                | NC1 | NC5 |
| 81                     | ME | metadati di istanza | Metadati di istanza (DataType) |     |     |

|   |          |       |                                 |     |     |
|---|----------|-------|---------------------------------|-----|-----|
| <i>Componenti spaziali della classe</i>   |          |       |                                 | NC1 | NC5 |
| 070603101   | OLE_GRAF | Grafo | GU_CXCurve3D - Complex Curve 3D |     |     |
| Connessione dei Tratti della Rete di Oleodotto (Classe 070601) mediante Nodi della Rete di Oleodotto (Classe 070602) secondo le regole del grafo connesso |          |       |                                 |     |     |

(TR\_OLE - 070601)

### *Definizione*

| Attributi              |            |  |                                |     |     |
|------------------------|------------|--|--------------------------------|-----|-----|
| Attributi della classe |            |  |                                | NC1 | NC5 |
| 07060101               | TR_OLE_COD | codice fiscale/partita iva del gestore | String(16)                     |     |     |
| 07060102               | TR_OLE_NOM | denominazione del gestore [0..1]       | String(50)                     |     |     |
| 81                     | ME         | metadati di istanza                    | Metadati di istanza (DataType) |     |     |

Strato 07 - Reti di sottoservizi  
pag.326 di 386

|  |            |  |                                     |                                |           |  |     |     |
|--|------------|--|-------------------------------------|--------------------------------|-----------|--|-----|-----|
|  |            |  | stradale [0..1]                     | e dell'infrastruttura stradale |           |  |     |     |
| Attributi di questa componente spaziale                                    |            |  |                                     |                                |           |  | NC1 | NC5 |
| 07060103   | TR_OLE_BOR | Data posa/installazione                | Date                                | aTratti su                     | Tracciato |  |     |     |
| 07060104   | TR_OLE_DIA | Diametro                               | Integer                             | aTratti su                     | Tracciato |  |     |     |
| Diametro nominale/diagonale della sezione [mm]                             |            |  |                                     |                                |           |  |     |     |
| 07060106   | TR_OLE_MAT | Mater                                  | Enum (Material e)                   | aTratti su                     | Tracciato |  |     |     |
| Tipologia di materiale   |            |  |                                     |                                |           |  |     |     |
| 07060107   | TR_OLE_STA | Stato                                  | Enum (Stato-1)                      | aTratti su                     | Tracciato |  |     |     |
| Stato della condotta   |            |  |                                     |                                |           |  |     |     |
| 07060108   | TR_OLE_PRO | Profondità [0..1]                      | Enum (Range di profondità)          | aTratti su                     | Tracciato |  |     |     |
| Range di profondità cui è posato l'oggetto                                 |            |  |                                     |                                |           |  |     |     |
| 07060111   | TR_OLE_ALL | Infrastruttura di alloggiamento [0..1] | Enum (Tipologia a infrastruttura)   | aTratti su                     | Tracciato |  |     |     |
| Eventuale tipologia di infrastruttura di alloggiamento                     |            |  |                                     |                                |           |  |     |     |
| 07060112   | TR_OLE_SEG | Tipo di segnalazione [0..1]            | Enum (Tipo di segnalazione)         | aTratti su                     | Tracciato |  |     |     |
| Corrisponde al warningType (Pipe utilityLinkSet) di INSPIRE                |            |  |                                     |                                |           |  |     |     |
| 07060113   | TR_OLE_TYP | Tipo di prodotto trasportato           | Enum (Tipo di prodotto trasportato) | aTratti su                     | Tracciato |  |     |     |
| Corrisponde al oilGasChemicalsProductType (OilGasChemicalsPipe) di INSPIRE |            |  |                                     |                                |           |  |     |     |

**TEMA: Reti di telecomunicazioni e cablaggi 0707**

**Descrizione**

Si tratta di una classe che comprende le restanti reti esistenti nel territorio, sia quelle relative alle telecomunicazioni che quelle più tipicamente industriali o tecnologiche.

**CLASSE: Rete di telecomunicazioni e cablaggi (COM\_GRAF - 070703)**

|                                 |  |  |  | NC1 | NC5 |
|---------------------------------|--|--|--|-----|-----|
| <b>Popolamento della classe</b> |  |  |  |     |     |

|                               |    |                     |                                |     |     |
|-------------------------------|----|---------------------|--------------------------------|-----|-----|
| <b>Attributi</b>              |    |                     |                                |     |     |
| <b>Attributi della classe</b> |    |                     |                                | NC1 | NC5 |
| 81                            | ME | metadati di istanza | Metadati di istanza (DataType) |     |     |

|   |          |       |                                 |     |     |
|---|----------|-------|---------------------------------|-----|-----|
| <b>Componenti spaziali della classe</b>   |          |       |                                 | NC1 | NC5 |
| 070703101   | COM_GRAF | Grafo | GU_CXCurve3D - Complex Curve 3D |     |     |
| Connessione dei Tratti della Rete di Telecomunicazione e Cablaggi (Classe 070701) mediante Nodi della Rete di Telecomunicazione e Cablaggi (Classe 070702) secondo le regole del grafo connesso |          |       |                                 |     |     |

**CLASSE:** Tratto di linea della rete di telecomunicazione e cablaggi (TR\_COM - 070701)

|                                 |     |     |
|---------------------------------|-----|-----|
|                                 | NC1 | NC5 |
| <i>Popolamento della classe</i> |     |     |

**Definizione**

Tratto di rete appartenenti alle linee di comunicazione telefonica, alle linee per la trasmissione dei dati (cablaggi, fibre ottiche, ...), alle TV via cavo, ...

| <i>Attributi</i>              |            |  |                                |  |     |     |
|-------------------------------|------------|--|--------------------------------|--|-----|-----|
| <i>Attributi della classe</i> |            |  |                                |  | NC1 | NC5 |
| 07070101                      | TR_COM_COD | codice fiscale/partita iva del gestore | String(16)                     |  |     |     |
| 07070102                      | TR_COM_NOM | denominazione del gestore [0..1]       | String(50)                     |  |     |     |
| 81                            | ME         | metadati di istanza                    | Metadati di istanza (DataType) |  |     |     |

| <i>Componenti spaziali della classe</i>                          |            |  |   |            |           |     |
|--|------------|--|---|------------|-----------|-----|
|  |            |  |   |            | NC1       | NC5 |
| 070701101  | TR_COM_TRA | Tracciato  | GU_CPSimpleCurve3D - Composite Simple Curve 3D              |            |           |     |
| Si compone di uno o più tratti che colleghino due pozzetti.      |            |  |   |            |           |     |
| 07070110   | TR_COM_PSU | posizione dell'elemento rispetto alla superficie                 | Enum (Posizione rispetto alla superficie )                  |            |           |     |
| 07070183   | INF_VIAB   | nome e classifica funzionale dell'infrastruttura stradale [0..1] | Nome e classifica funzional e dell'infras truttura stradale |            |           |     |
| informazioni relazionate alle Classi del DataBase Geotopografico |            |  |   |            |           |     |
| <i>Attributi di questa componente spaziale</i>                   |            |  |   |            | NC1       | NC5 |
| 07070103   | TR_COM_BOR | Data posa/installazione  | Date  | aTratti su | Tracciato |     |
| 07070104   | TR_COM_DIA | Diametro   | Integer   | aTratti su | Tracciato |     |
| Diametro nominale/diagonale della sezione [mm]                   |            |  |   |            |           |     |
| 07070106   | TR_COM_MAT | Materiale  | Enum (Material e)   | aTratti su | Tracciato |     |
| Tipologia di materiale   |            |  |   |            |           |     |

|          |            |   |  |            |           |  |  |
|----------|------------|---|--|------------|-----------|--|--|
| 07070107 | TR_COM_STA | Stato   | Enum<br>(Stato-1)                          | aTratti su | Tracciato |  |  |
|          |            | Stato della condotta  |  |            |           |  |  |
|          |            |   |  |            |           |  |  |
| 07070108 | TR_COM_PRO | Profondità [0..1]   | Enum<br>(Range di<br>profondità)           | aTratti su | Tracciato |  |  |
|          |            | Range di profondità cui è posato l'oggetto                  |  |            |           |  |  |
|          |            |   |  |            |           |  |  |
| 07070111 | TR_COM_ALL | Infrastruttura di<br>alloggiamento [0..1]                   | Enum<br>(Tipologia<br>a<br>infrastruttura) | aTratti su | Tracciato |  |  |
|          |            | Eventuale tipologia di infrastruttura di alloggiamento      |  |            |           |  |  |
|          |            |   |  |            |           |  |  |
| 07070112 | TR_COM_SEG | Tipo di segnalazione<br>[0..1]                              | Enum<br>(Tipo di<br>segnalazione)          | aTratti su | Tracciato |  |  |
|          |            | Corrisponde al warningType (Pipe utilityLinkSet) di INSPIRE |  |            |           |  |  |

**CLASSE:** Nodo della rete di telecomunicazione e cablaggi (ND\_COM - 070702)

|                                 |     |     |
|---------------------------------|-----|-----|
|                                 | NC1 | NC5 |
| <i>Popolamento della classe</i> |     |     |

### Definizione

Nodo appartenente alla rete di telecomunicazione e cablaggi.

|                  |   |   |  |     |     |
|------------------|---|---|--|-----|-----|
| <b>Attributi</b> |   |   |  |     |     |
|                  | <i>Attributi della classe</i>   |   |  | NC1 | NC5 |
| 07070201         | ND_COM_TY   | tipo [1..*]                                       | Enum   |     |     |
|                  | Tipologia dell'elemento   |   |  |     |     |
|                  | <i>Dominio (Tipo)</i>   |   |  | NC1 | NC5 |
|                  | 01  | pozzetto, cameretta                               |  |     |     |
|                  | 02  | punto di comando gestione                         |  |     |     |
|                  | 03  | giunto  |  |     |     |
|                  | 04  | contatore   |  |     |     |
|                  | 05  | punto di distribuzione/allacciamento              |  |     |     |
|                  | 06  | centrale telefonica                               |  |     |     |
|                  | 0602  | centrale telefonica con fibra ottica installata   |  |     |     |
|                  | 0601  | centrale telefonica senza fibra ottica installata |  |     |     |
|                  | 07  | centrale telecomunicazioni                        |  |     |     |
|                  | 08  | cabina telefonica                                 |  |     |     |
|                  | 09  | stazione di controllo segnale                     |  |     |     |
|                  | 10  | antenna   |  |     |     |
|                  | 11  | armadi rl (riparti linea)                         |  |     |     |
|                  | 12  | cabinet fttcab                                    |  |     |     |
|                  | 95  | altro   | Valore assunto dall'istanza ma non previsto dalla specifica. |     |     |
|                  |   |   |  |     |     |
| 07070202         | ND_COM_PSU  | posizione del nodo rispetto alla superficie       | Enum (Posizione rispetto alla superficie)                    |     |     |
|                  | Corrisponde al verticalPosition (Appurtenance – utilityNode) di INSPIRE |   |  |     |     |
|                  |   |   |  |     |     |
| 07070282         | ATT_COM_P   | attributi comuni nodi                             | Attributi comuni nodi (DataType)                             |     |     |
|                  | Attributi comuni per le componenti geometriche puntuali                 |   |  |     |     |

|    |    |                     |                                |  |  |
|----|----|---------------------|--------------------------------|--|--|
| 81 | ME | metadati di istanza | Metadati di istanza (DataType) |  |  |
|----|----|---------------------|--------------------------------|--|--|

|   |            |           |                       |     |     |
|---|------------|-----------|-----------------------|-----|-----|
| <i>Componenti spaziali della classe</i> |            |           |                       | NC1 | NC5 |
| 070702101                               | ND_COM_POS | Posizione | GU_Point3D - Point 3D |     |     |
| Nodo della rete                         |            |           |                       |     |     |



**Descrizione**

Le Località significative risultano utili per l'orientamento nel territorio e prime permettono di accogliere nel DB località significative o aree geografiche che non sarebbero altrimenti recuperabili nelle classi degli altri Strati

**TEMA:** Località significative **0801**

**Descrizione**

Questo tema prevede l'unica classe "LOCALITA' SIGNIFICATIVA". La funzione di questa classe è di fornire uno strumento di orientamento sul territorio indipendente dalla scala di rilievo dei contenuti del Data Base Topografico, che, nel contesto di gestione ipotizzato, contiene, sul continuo territoriale, oggetti rilevati potenzialmente con differenti precisioni. Parallelamente se si immagina un ambiente in cui sia possibile visualizzare ed analizzare sia i dati del Data Base Topografico che ad esempio delle ortofoto la disponibilità di oggetti di questa classe consente di posizionarsi nell'intorno di "luoghi" significativi dal punto di vista della lettura del territorio, che quindi ne costituiscono una sorta di "chiave di accesso".

**CLASSE:** Località significative **(LOC\_SG - 080101)**

|                                 | NC1      | NC5      |
|---------------------------------|----------|----------|
| <b>Popolazione della classe</b> | <b>P</b> | <b>P</b> |

**Definizione**

Classe strutturata per l'acquisizione della localizzazione di luoghi utili all'orientamento sul territorio, non altrimenti recuperabili negli altri Strati del DB: es. località significative, aree geografiche, altri luoghi.

Per potenziare le possibilità di "selezione" di questo tipo di chiavi di accesso al territorio ogni oggetto della classe può essere caratterizzato tramite l'attributo tipo i cui possibili valori replicano in parte la classificazione delle "Scritte Cartografiche"; si sottolinea comunque che quest'ultima classe si riferisce esclusivamente ad un contesto di produzione di un elaborato cartografico come meglio specificato nella sua definizione.

| Attributi              |   |                           |  |  |     |     |
|------------------------|---|---------------------------|--|--|-----|-----|
| Attributi della classe |   |                           |  |  | NC1 | NC5 |
| 08010101               | LOC_SG_TY   | tipo                      | Enum   |  | P   | P   |
|                        | Codifica della tipologia di località significativa. |                           |  |  |     |     |
| Dominio (Tipo)         |   |                           |  |  | NC1 | NC5 |
|                        | 01  | località                  | Località abitata: aggregato di case contigue o vicine con interposte strade, piazze e simili, o comunque brevi soluzioni di continuità. Se possibile indicare tra le Località significative anche le Località Istat: Centro, Nucleo, Case sparse   |  | P   | P   |
|                        | 0104  | case sparse               | vengono dette quelle disseminate sul territorio oppure situate lungo le strade che non possiedono caratteristiche di nucleo o centro abitato   |  | P   | P   |
|                        | 0103  | nucleo abitato            |  |  | P   | P   |
|                        | 0102  | centro abitato            | Superficie di territorio al cui interno vi sono edifici aventi varia destinazione con interposte strade, piazze, giardini etc., caratterizzata dalla presenza di servizi pubblici tali da costituire le condizioni per una vita sociale autonoma ed essere il punto di riferimento per gli abitanti dei luoghi vicini per motivi di culto, approvvigionamento, affari, istruzione etc. |  | P   | P   |
|                        | 010202  | inferiore a 1000 abitanti |  |  | P   | P   |
|                        | 010201  | superiore a 1000 abitanti |  |  | P   | P   |

|  |                 |   |  |          |          |
|--|-----------------|---|--|----------|----------|
|  | <b>0101</b>     | <b>capoluogo</b>                                      |  | <b>P</b> | <b>P</b> |
|  | <b>010104</b>   | <b>di comune</b>                                      |  | <b>P</b> | <b>P</b> |
|  | <b>01010403</b> | <b>inferiore a 10000 abitanti</b>                     |  | <b>P</b> | <b>P</b> |
|  | <b>01010402</b> | <b>da 10000 a 49999 abitanti</b>                      |  | <b>P</b> | <b>P</b> |
|  | <b>01010401</b> | <b>superiore o uguale a 50000 abitanti</b>            |  | <b>P</b> | <b>P</b> |
|  | <b>010103</b>   | <b>di provincia</b>                                   |  | <b>P</b> | <b>P</b> |
|  | <b>010102</b>   | <b>di regione</b>                                     |  | <b>P</b> | <b>P</b> |
|  | <b>010101</b>   | <b>capitale di stato</b>                              |  | <b>P</b> | <b>P</b> |
|  | <b>02</b>       | <b>area geografica</b>                                | Particolare e significativa regione del territorio non contemplata nella base dati (esempio alpeggio, campagna, golfo, piana, valle, ecc...)           | <b>P</b> | <b>P</b> |
|  | <b>0213</b>     | <b>aree umide</b>                                     |  | <b>P</b> | <b>P</b> |
|  | <b>021303</b>   | <b>valle</b>  |  | <b>P</b> | <b>P</b> |
|  | <b>021302</b>   | <b>torbiera</b>                                       | area del terreno, generalmente di forma depressa dove viene estratta\cavata la torba   | <b>P</b> | <b>P</b> |
|  | <b>021301</b>   | <b>palude</b>   | area depressa ricoperta da acque stagnanti e poco profonde, con fondo melmoso dal quale si sviluppa una vegetazione tipica                             | <b>P</b> | <b>P</b> |
|  | <b>0212</b>     | <b>isole</b>  | superficie di terreno emersa, completamente e permanentemente circondata dall'acqua e situata nel mare, in un lago, in una laguna, in un corso d'acqua | <b>P</b> | <b>P</b> |
|  | <b>0211</b>     | <b>coste, cale, golfi, stretti di mare</b>            |  | <b>P</b> | <b>P</b> |
|  | <b>0210</b>     | <b>foci, bocche</b>                                   |  | <b>P</b> | <b>P</b> |
|  | <b>0209</b>     | <b>scogli, secche</b>                                 |  | <b>P</b> | <b>P</b> |
|  | <b>0208</b>     | <b>promontori</b>                                     |  | <b>P</b> | <b>P</b> |
|  | <b>0207</b>     | <b>gole, crateri, doline, depressioni</b>             |  | <b>P</b> | <b>P</b> |
|  | <b>0206</b>     | <b>creste</b>   |  | <b>P</b> | <b>P</b> |
|  | <b>0205</b>     | <b>passi, selle, valichi</b>                          |  | <b>P</b> | <b>P</b> |
|  | <b>0204</b>     | <b>colli</b>  |  | <b>P</b> | <b>P</b> |
|  | <b>0203</b>     | <b>valli, vallate</b>                                 |  | <b>P</b> | <b>P</b> |
|  | <b>0202</b>     | <b>altopiani</b>                                      |  | <b>P</b> | <b>P</b> |
|  | <b>0201</b>     | <b>monti, massicci, murge e vulcani, contrafforti</b> |  | <b>P</b> | <b>P</b> |
|  | <b>03</b>       | <b>antichità</b>                                      | particolari di interesse archeologico (ruderi o rovine di città, templi, edifici, acquedotti notevoli, strade, bastioni, fortificazioni, ecc.)         | <b>P</b> | <b>P</b> |
|  | <b>95</b>       | <b>altro</b>  | Valore assunto dall'istanza ma non previsto dalla specifica.   | <b>P</b> | <b>P</b> |

|   |            |                                |                                |     |     |
|---|------------|--------------------------------|--------------------------------|-----|-----|
| 08010107  | LOC_SG_TOP | toponimo [1..*]                | Multilinguismo (DataType)      | P   | P   |
| Descrizione testuale della località significativa |            |                                |                                |     |     |
| 08010108  | LOC_SG_SGN | significatività                | Enum                           | P   | P   |
| <i>Dominio (Significatività)</i>                  |            |                                |                                | NC1 | NC5 |
|   | 01         | principale o di primo ordine   |                                | P   | P   |
|   | 02         | secondario o di secondo ordine |                                | P   | P   |
|   | 03         | di terzo ordine                |                                | P   | P   |
|   | 04         | di quarto ordine               |                                | P   | P   |
|   | 05         | di quinto ordine               |                                | P   | P   |
|   | 06         | di ordine superiore al quinto  |                                | P   | P   |
|   |            |                                |                                |     |     |
| 81  | ME         | metadati di istanza            | Metadati di istanza (DataType) | P   | P   |

|  |            |             |                                 |     |     |
|--|------------|-------------|---------------------------------|-----|-----|
| <i>Componenti spaziali della classe</i>  |            |             |                                 | NC1 | NC5 |
| 080101101  | LOC_SG_POS | Riferimento | GU_CXPoint2D - Complex Point 2D | P   | P   |
| <p>Contiene geometrie di tipo multipoint che permettono di rappresentare luoghi che non ci sono nel DB, ad esempio “Golfo del Tigullio”, “Lambrate” [n.d.r. “Lambrate” non è un Comune], ecc... vengono rappresentati da un insieme di punti che ne identificano in qualche modo l’area interessata, senza ricorrere a delimitazioni poligonali che risulterebbero di difficile delimitazione. L’insieme di punti può esser lineare o seguire un contorno od essere ‘a grappolo’, ‘a rosa’, ecc...</p> <p>La geometria multipoint ricorda i centroidi delle sezioni censuarie dell’Istat, generalizzando tale situazione anche ad altri tipi di luogo.</p> |            |             |                                 |     |     |

## Descrizione

CLASSE: Scritta cartografica (SCR\_CR - 080201)

|                                 | NC1      | NC5      |
|---------------------------------|----------|----------|
| <i>Popolamento della classe</i> | <b>P</b> | <b>P</b> |

## Definizione

Classe strutturata per la memorizzazione del testo e delle modalità con le quali è possibile rappresentare il testo relativo a ogni istanza del DB che lo necessita: scala, lingua, caratterizzazione del testo, ecc...

Ogni istanza del DB Topografico, potrà avere più scritte cartografiche ad essa collegate e per ogni scritta più modalità di resa grafica a seconda della scala di rappresentazione, della lingua con la quale dev'essere scritto il testo ovvero delle varie esigenze di rappresentazione che portano a caratterizzare diversamente il testo stesso (tipo carattere, stile carattere, dimensione, colore, ecc...) nonché lo spazio cartografico dove esso si collocherà (colore sfondo, motivo sfondo, stile linea contorno sfondo, ecc...).

Contiene geometrie di tipo Linea bidimensionale e Superficie bidimensionale, in particolare si hanno tre attributi spaziali, uno per indicare il segmento dove si adagia la scritta (Linea bidimensionale), l'altro per indicare il poligono di sfondo contenente la scritta stessa (Superficie bidimensionale) ed infine il terzo per indicare il boundary ovvero il minimo rettangolo che contiene completamente la scritta (Superficie bidimensionale). Mentre il segmento dove si adagia la scritta e il poligono di sfondo sono funzionali alla resa grafica, il rettangolo boundary permette di verificare il contenimento (totale o parziale) della scritta nell'area di rappresentazione cartografica; questa può essere il foglio secondo i tagli previsti od essere del tutto indipendente dal taglio dei fogli.

| Attributi                    |           |  |   |  |     |     |
|------------------------------|-----------|--|---|--|-----|-----|
| Attributi della classe       |           |  |   |  | NC1 | NC5 |
| 08020101                     | SCR_CR_TE | testo  | String(100)   |  | P   | P   |
|                              |           | Stringa di testo da apporre sulla rappresentazione cartografica, in una determinata posizione. |   |  |     |     |
| 08020102                     | SCR_CR_DS | denominatore scala   | Enum  |  | P   | P   |
|                              |           | Indica a quale scala si appone la scritta  |   |  |     |     |
| Dominio (Denominatore scala) |           |  |   |  | NC1 | NC5 |
|                              | 01        | 1000   |   |  | P   | P   |
|                              | 02        | 2000   |   |  | P   | P   |
|                              | 03        | 5000   |   |  | P   | P   |
|                              | 04        | 10000  |   |  | P   | P   |
|                              |           |  |   |  |     |     |
| 08020103                     | SCR_CR_LI | lingua   | Enum (Lingua)   |  | P   | P   |
|                              |           |  |   |  |     |     |
| 08020105                     | SCR_CR_UT | utilizzo   | Enum  |  | P   | P   |
|                              |           | tipo e importanza della denominazione del particolare topografico                              |   |  |     |     |
| Dominio (Utilizzo)           |           |  |   |  | NC1 | NC5 |
|                              | 01        | principale   | toponimo riportato negli atti ufficiali dell'Ente Pubblico di competenza    |  | P   | P   |
|                              | 02        | secondario o di uso locale   | toponimo riportato in altri dati cartografici o storico o di uso dialettale |  | P   | P   |

|    |    |                     |                                |   |   |
|----|----|---------------------|--------------------------------|---|---|
| 81 | ME | metadati di istanza | Metadati di istanza (DataType) | P | P |
|----|----|---------------------|--------------------------------|---|---|

|   |           |                  |                                       |     |     |
|---|-----------|------------------|---------------------------------------|-----|-----|
| <i>Componenti spaziali della classe</i>                 |           |                  |                                       | NC1 | NC5 |
| 080201101   | BOUNDXSCR | Boundaryxscritta | GU_CPSurface2D - Composite Surface 2D | P   | P   |
| minimo rettangolo che contiene completamente la scritta |           |                  |                                       |     |     |
| 080201102   | SFONDXSCR | Sfondoxscritta   | GU_CPSurface2D - Composite Surface 2D | P   | P   |
| poligono di sfondo contenente la scritta                |           |                  |                                       |     |     |
| 080201103   | LINEAXSCR | Lineaxscritta    | GU_CPCurve2D - Composite Curve 2D     | P   | P   |
| segmento dove si adagia la scritta                      |           |                  |                                       |     |     |

**Descrizione**

E' lo strato che raccoglie le informazioni riferite ai principali ambiti territoriali di valenza amministrativa.

L'acquisizione delle classi di questo Strato deve riferirsi a ambiti con valenza ufficiale, nella versione attuale delle specifiche si tiene conto solo delle Amministrazioni principali: Comune, Comunità montana, Città Metropolitana, Provincia, Regione, Stato.

**TEMA:** *Ambiti amministrativi* **0901**

**Descrizione**

E' composto da classi poligonali corrispondenti ad ambiti di rilevanza amministrativa per la gestione del territorio: Comune, Comunità Montana, Città Metropolitana, Provincia, Regione, Stato. Più Comuni compongono una Provincia, più Province compongono una Regione, più Regioni compongono lo Stato (per comporre lo Stato oltre alle Regioni occorre in realtà aggiungere anche le Acque territoriali e interne).

**CLASSE:** Comune **(COMUNE - 090101)**

|                                 |     |     |
|---------------------------------|-----|-----|
|                                 | NC1 | NC5 |
| <b>Popolamento della classe</b> |     |     |

**Definizione**

Ambito territoriale soggetto all'Amministrazione Comunale. Più Comuni compongono una Provincia o una Città Metropolitana.

Note: I limiti amministrativi comunali di alcuni Comuni comprendono anche scogli ed solotti emergenti dal mare (è il caso, ad esempio dell'arcipelago toscano). Inoltre è frequente l'esistenza di 'isole amministrative': l'attributo geometrico puntuale di sede amministrativa permette di individuare la porzione di territorio Comunale principale, che non è isola amministrativa.

| <b>Attributi</b>              |            |                         |                                |  |     |     |
|-------------------------------|------------|-------------------------|--------------------------------|--|-----|-----|
| <b>Attributi della classe</b> |            |                         |                                |  | NC1 | NC5 |
| 09010101                      | COMUNE_IST | codice istat comune     | NumericString(16)              |  |     |     |
| codice ISTAT del Comune       |            |                         |                                |  |     |     |
| 09010102                      | COMUNE_NOM | nome comune [1..*]      | Multilinguismo (DataType)      |  |     |     |
| nome del Comune               |            |                         |                                |  |     |     |
| 09010103                      | COMUNE_BEL | codice catastale comune | String(6)                      |  |     |     |
| 81                            | ME         | metadati di istanza     | Metadati di istanza (DataType) |  |     |     |

| <b>Componenti spaziali della classe</b>        |            |            |                                     |  | NC1 | NC5 |
|--|------------|------------|-------------------------------------|--|-----|-----|
| 090101102                                      | COMUNE_EXT | Estensione | GU_CXSurface2D - Complex Surface 2D |  |     |     |
| Acquisizione dei confini ufficiali del Catasto |            |            |                                     |  |     |     |

**Ruoli**

|  |   |
|--|---|
|  | <b>Limdicmuno</b>   |
|  |   |
|  | <b>Limdicmuno</b> [0..*]: <b>LIM_COM</b> <u>inverso</u> <b>Cmdilimuno</b> [1] |
|  | <b>Mndicm</b>   |
|  | <b>Mndicm</b> [0..1]: <b>CM_MON</b> <u>inverso</u> <b>Cmdimn</b> [1..*]       |
|  | <b>Avdicm</b>   |

|  |  |
|--|--|
|  | <b>Avdicm</b> [1]: <b>AR_VAST</b> <u>inverso</u> <b>Cmdiav</b> [1..*]            |
|  | <b>Tpdicm</b>  |
|  | <b>Tpdicm</b> [1..*]: <b>TP_STR</b> <u>inverso</u> <b>Cmditp</b> [1]             |
|  | <b>Limdicmdue</b>  |
|  |  |
|  | <b>Limdicmdue</b> [0..*]: <b>LIM_COM</b> <u>inverso</u> <b>Cmdilimdue</b> [0..1] |

### **Vincoli**

#### **Disgiunzione-adiacenza dei comuni**

Non devono esistere situazioni di sovrapposizione tra i Comuni, ma al più di adiacenza

**COMUNE**.Estensione ( **DJ**| **TC** ) perOgni **COMUNE**.Estensione

#### **Comune partizionato da limiti lineari**

Verifica che il boundary dell'estensione comunale dia partizionato da limiti lineari

**COMUNE**.Estensione.**BND** partizionato ( **COMUNE**.Limdicmdue.Linea di confine ,  
**COMUNE**.Limdicmuno.Linea di confine )

**CLASSE: Limite comunale(LIM\_COM - 090102)**

|                                 |     |     |
|---------------------------------|-----|-----|
|                                 | NC1 | NC5 |
| <i>Popolamento della classe</i> |     |     |

**Definizione**

Rappresenta il limite comunale come geometria lineare. Questa classe è sempre legata ad uno (nel caso in cui sia un limite di stato) o due comuni attraverso un ruolo. In questo modo è possibile rappresentare il confine comunale lineare tra due comuni con un'unica linea condivisa.

Questa soluzione permette un'efficace gestione delle modifiche dei confini comunali poiché tutte le operazioni possono essere eseguite sulle componenti lineari mentre le componenti areali si possono ottenere per derivazione automatica.

| Attributi              |   |                               |                                |  |     |     |
|------------------------|---|-------------------------------|--------------------------------|--|-----|-----|
| Attributi della classe |   |                               |                                |  | NC1 | NC5 |
| 09010201               | LIM_COM_TY  | tipo limite                   | Enum                           |  |     |     |
|                        | Indica se il limite amministrativo è solo comunale o è anche limite di Provincia/Città metropolitana, Regione o Stato |                               |                                |  |     |     |
|                        | Dominio (Tipo limite)   |                               |                                |  | NC1 | NC5 |
|                        | 01  | Stato                         |                                |  |     |     |
|                        | 02  | Regione                       |                                |  |     |     |
|                        | 03  | Provincia/Città metropolitana |                                |  |     |     |
|                        | 04  | Comune                        |                                |  |     |     |
|                        |   |                               |                                |  |     |     |
| 81                     | ME  | metadati di istanza           | Metadati di istanza (DataType) |  |     |     |

|   |            |                  |                                 |  |     |     |
|---|------------|------------------|---------------------------------|--|-----|-----|
| <i>Componenti spaziali della classe</i> |            |                  |                                 |  | NC1 | NC5 |
| 090103101                               | LIM_COM_CN | Linea di confine | GU_CXCurve2D - Complex Curve 2D |  |     |     |

**Ruoli**

|  |  |
|--|--|
|  | Cmdilimuno   |
|  |  |
|  | Cmdilimuno [1]: COMUNE <u>inverso</u> Limdicmuno [0..*]    |
|  | Cmdilimdue   |
|  |  |
|  | Cmdilimdue [0..1]: COMUNE <u>inverso</u> Limdicmdue [0..*] |



**CLASSE:** Città metropolitana (CT\_MET - 090103)

**SOTTOCLASSE DI :** AR\_VAST

|                                 | NC1 | NC5 |
|---------------------------------|-----|-----|
| <i>Popolamento della classe</i> |     |     |

#### Definizione

Ambito territoriale soggetto all'Amministrazione della Città Metropolitana. Le Città Metropolitane sono enti territoriali di area vasta il cui territorio coincide con quello della provincia omonima (art.1, comma 2 e comma 6, Legge n.56 del 7 aprile 2014).

| Attributi              |            |                                  |  |                                |     |     |
|------------------------|------------|----------------------------------|--|--------------------------------|-----|-----|
| Attributi della classe |            |                                  |  |                                | NC1 | NC5 |
| 09010301               | CT_MET_IST | codice istat città metropolitana |  | NumericString(16)              |     |     |
| 09010302               | CT_MET_NOM | nome città metropolitana [1..*]  |  | Multilinguismo (DataType)      |     |     |
|                        |            | Nome Città Metropolitana         |  |                                |     |     |
| 09018181               | AR_VAST_ME | metadati di istanza              |  | Metadati di istanza (DataType) |     |     |

|           |            |            |                                     |  |  |
|-----------|------------|------------|-------------------------------------|--|--|
| 090181101 | AR_VST_EXT | Estensione | GU_CXSurface2D - Complex Surface 2D |  |  |
|-----------|------------|------------|-------------------------------------|--|--|

#### Ruoli

|  |   |
|--|---|
|  | Rgdiav  |
|  | Rgdiav [1]: REGION <u>inverso</u> Avdirg [1..*] |
|  | Cmdiav  |
|  | Cmdiav [1..*]: COMUNE <u>inverso</u> Avdicm [1] |

**CLASSE:** Provincia (PROVIN - 090105)

**SOTTOCLASSE DI :** AR\_VAST

|                                 |     |     |
|---------------------------------|-----|-----|
|                                 | NC1 | NC5 |
| <i>Popolamento della classe</i> |     |     |

**Definizione**

Ambito territoriale soggetto all'Amministrazione Provinciale.

| Attributi              |            |                        |  |                                |     |     |
|------------------------|------------|------------------------|--|--------------------------------|-----|-----|
| Attributi della classe |            |                        |  |                                | NC1 | NC5 |
| 09010501               | PROVIN_IST | codice istat provincia |  | NumericString(16)              |     |     |
|                        |            | Codice Istat Provincia |  |                                |     |     |
| 09010502               | PROVIN_NOM | nome provincia [1..*]  |  | Multilinguismo (DataType)      |     |     |
|                        |            | Nome Provincia         |  |                                |     |     |
| 09018181               | AR_VAST_ME | metadati di istanza    |  | Metadati di istanza (DataType) |     |     |

|           |            |            |                                     |  |  |
|-----------|------------|------------|-------------------------------------|--|--|
| 090181101 | AR_VST_EXT | Estensione | GU_CXSurface2D - Complex Surface 2D |  |  |
|-----------|------------|------------|-------------------------------------|--|--|

**Ruoli**

|  |   |
|--|---|
|  | Rgdiav  |
|  | Rgdiav [1]: REGION <u>inverso</u> Avdirg [1..*] |
|  | Cmdiav  |
|  | Cmdiav [1..*]: COMUNE <u>inverso</u> Avdicm [1] |

**CLASSE: Regione (REGION - 090106)**

|                                 |     |     |
|---------------------------------|-----|-----|
|                                 | NC1 | NC5 |
| <i>Popolamento della classe</i> |     |     |

### Definizione

Ambito territoriale soggetto all'Amministrazione Regionale. Più Regioni compongono lo Stato.

| Attributi              |            |                      |                                |  |     |     |
|------------------------|------------|----------------------|--------------------------------|--|-----|-----|
| Attributi della classe |            |                      |                                |  | NC1 | NC5 |
| 09010601               | REGION_IST | codice istat regione | NumericString(16)              |  |     |     |
|                        |            | Codice Istat Regione |                                |  |     |     |
| 09010602               | REGION_NOM | nome regione [1..*]  | Multilinguismo (DataType)      |  |     |     |
|                        |            | Nome Regione         |                                |  |     |     |
| 81                     | ME         | metadati di istanza  | Metadati di istanza (DataType) |  |     |     |

|   |   |            |                                     |     |     |
|---|---|------------|-------------------------------------|-----|-----|
|   | <i>Componenti spaziali della classe</i> |            |                                     | NC1 | NC5 |
| 090106101   | REGION_EXT                              | Estensione | GU_CXSurface2D - Complex Surface 2D |     |     |
| Si ottiene come aggregazione del territorio delle provincie che la compongono |   |            |                                     |     |     |

### Ruoli

|  |  |
|--|--|
|  | Avdirg   |
|  | Avdirg [1..*]: AR_VAST <u>inverso</u> Rgdiav [1] |

### Vincoli

#### Composizione regione con enti area vasta

Il territorio di una regione è partizionato nel territorio degli enti di area vasta in cui è scomposta

**REGION**.Estensione partizionato **REGION**.Avdirg.Estensione

**CLASSE:** Acqua territoriale (ACQ\_TER - 090107)

|                                 | NC1 | NC5 |
|---------------------------------|-----|-----|
| <i>Popolamento della classe</i> |     |     |

### **Definizione**

Ambito territoriale soggetto alla giurisdizione Statale. Concorre insieme alle Regioni a comporre lo Stato. La sovranità dello Stato costiero si estende, al di là della terraferma e delle acque interne e, nel caso di uno Stato arcipelagico, nelle sue acque arcipelagiche su una zona di mare adiacente denominata acque territoriali. Questa sovranità si estende anche allo spazio aereo sovrastante le stesse e al loro fondo e sottofondo marino. L'ampiezza massima delle acque territoriali è attualmente stabilita in 12 mg (miglia nautiche) misurate a partire dalle linee di base. Il termine linea di base indica genericamente la linea dalla quale è misurata l'ampiezza delle acque territoriali; la linea di base può coincidere con la linea di bassa marea lungo la costa oppure allontanarsene in ragione di regolamenti propri del Diritto Marittimo Internazionale. La figura successiva evidenzia le acque territoriali italiane.

Vedi: Acque territoriali italiane

### **Figure**

- Acque territoriali italiane

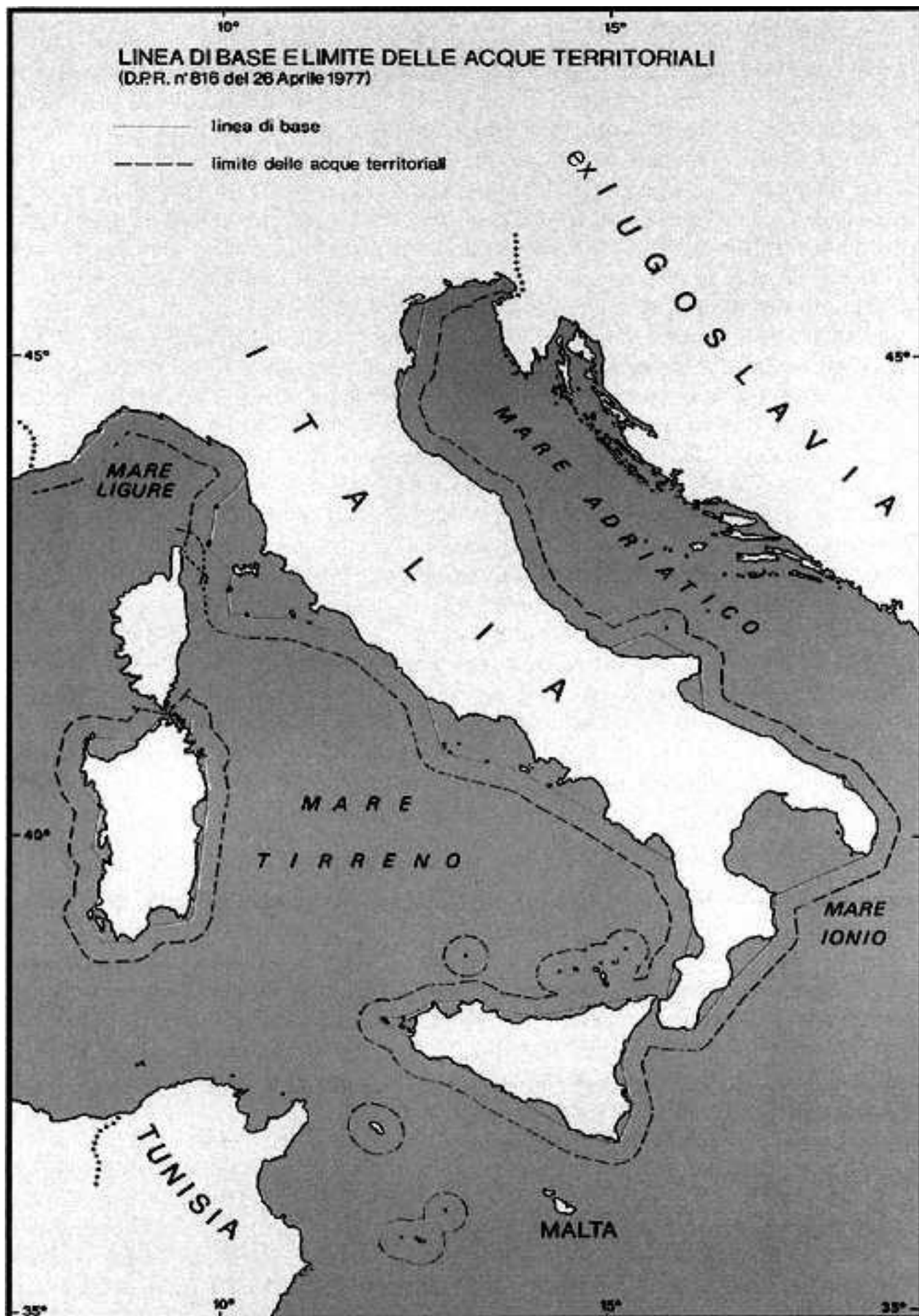

| Attributi              |            |   |  |                                |     |     |
|------------------------|------------|---|--|--------------------------------|-----|-----|
| Attributi della classe |            |   |  |                                | NC1 | NC5 |
| 09010701               | ACQ_TER_NM | nome acqua territoriale [1..*]  |  | Multilinguismo (DataType)      |     |     |
|                        |            | Nome dell'acqua territoriale; verosimilmente sarà un'istanza unica a livello nazionale: Acque Territoriali Italiane |  |                                |     |     |
| 81                     | ME         | metadati di istanza   |  | Metadati di istanza (DataType) |     |     |

|                  |   |                           |  |  |            |            |
|------------------|---|---------------------------|--|--|------------|------------|
|                  | <i>Componenti spaziali della classe</i> |                           |  |  | <b>NC1</b> | <b>NC5</b> |
| <b>090107101</b> | <b>ACQ_TER_ES</b>                       | <b>Acqua_territoriale</b> | <b>GU_CPSurface2D - Composite Surface 2D</b> |  |            |            |

**CLASSE: Acqua interna (ACQ\_IN - 090108)**

|                                 | NC1 | NC5 |
|---------------------------------|-----|-----|
| <i>Popolamento della classe</i> |     |     |

**Definizione**

Ambito territoriale soggetto alla giurisdizione Statale. Concorre insieme alle Regioni a comporre lo Stato. Le acque comprese tra la costa e le linee di base del mare territoriale costituiscono le acque interne. Condizione perché esse esistano è dunque la circostanza che le linee di base non coincidano con la linea di bassa marea della costa. La presente classe non comprende gli specchi e le vie d'acqua esistenti sulla terraferma, quali laghi, fiumi e canali (già modellati in altri Strati) anche se giuridicamente essi sono considerati acque interne.

| Attributi              |            |   |                                |  |     |     |
|------------------------|------------|---|--------------------------------|--|-----|-----|
| Attributi della classe |            |   |                                |  | NC1 | NC5 |
| 09010801               | ACQ_IN_NOM | nome acqua interna [1..*]   | Multilinguismo (DataType)      |  |     |     |
|                        |            | Nome dell'acqua interna; verosimilmente sarà un'istanza unica a livello nazionale: Acqua Interna Italiana |                                |  |     |     |
| 81                     | ME         | metadati di istanza   | Metadati di istanza (DataType) |  |     |     |

| Componenti spaziali della classe   |            |               |                                       | NC1 | NC5 |
|--|------------|---------------|---------------------------------------|-----|-----|
| 090108101  | ACQ_IN_EXT | Acqua_interna | GU_CPSurface2D - Composite Surface 2D |     |     |
| Le acque comprese tra la costa e le linee di base del mare territoriale costituiscono le acque interne |            |               |                                       |     |     |

**CLASSE: Stato (STATO - 090109)**

|                                 |     |     |
|---------------------------------|-----|-----|
|                                 | NC1 | NC5 |
| <i>Popolamento della classe</i> |     |     |

**Definizione**

Ambito territoriale soggetto all'Amministrazione Statale. Più Regioni compongono lo Stato (per comporre lo Stato oltre alle Regioni occorre in realtà aggiungere anche le Acque territoriali e interne).

|                               |           |                     |                                |     |     |
|-------------------------------|-----------|---------------------|--------------------------------|-----|-----|
| <b>Attributi</b>              |           |                     |                                |     |     |
| <i>Attributi della classe</i> |           |                     |                                | NC1 | NC5 |
| 09010901                      | STATO_NOM | nome stato [1..*]   | Multilinguismo (DataType)      |     |     |
| Indica il nome dello Stato    |           |                     |                                |     |     |
| 81                            | ME        | metadati di istanza | Metadati di istanza (DataType) |     |     |

|   |            |  |                                     |            |         |  |     |     |
|---|------------|--|-------------------------------------|------------|---------|--|-----|-----|
| <i>Componenti spaziali della classe</i>   |            |  |                                     |            |         |  | NC1 | NC5 |
| 090109101   | STATO_LIM  | Confine  | GU_CPCurve2D - Composite Curve 2D   |            |         |  |     |     |
| Consente di valorizzare a tratti il bordo dello Stato rispetto all'attributo "Stato confinante" |            |  |                                     |            |         |  |     |     |
| <i>Attributi di questa componente spaziale</i>  |            |  |                                     |            |         |  | NC1 | NC5 |
| 09010902  | STATO_CONF | Stato confinante   | String(50)                          | aTratti su | Confine |  |     |     |
|   |            | Attributo a tratti sul bordo della Classe Stato per indicare qual è lo Stato confinante. |                                     |            |         |  |     |     |
| 090109102   | STATO_EXT  | Estensione   | GU_CXSurface2D - Complex Surface 2D |            |         |  |     |     |
| Unione delle regioni, delle acque territoriali e delle acque interne                            |            |  |                                     |            |         |  |     |     |

**Vincoli****Partizionamento territorio di stato**

Definisce le regole di partizionamento della superficie dello stato in Regioni, Acque interne e Acque territoriali

**STATO**.Estensione partizionato ( **REGION**.Estensione , **ACQ\_IN**.Acqua\_interna , **ACQ\_TER**.Acqua\_territoriale )



**CLASSE: Suddivisione sub-comunale (A\_SCOM - 090111)**

|                                 |     |     |
|---------------------------------|-----|-----|
|                                 | NC1 | NC5 |
| <i>Popolamento della classe</i> |     |     |

**Definizione**

E' il frazionamento del territorio comunale, a copertura totale o parziale, in unità toponomastiche, amministrative (circoscrizioni amministrative, quartieri, rioni, zone urbanistiche, ecc...) o funzionali all'organizzazione di servizi (CAP, distretti, ecc.).

| <i>Attributi</i>  |            |                     |                                |     |     |
|---|------------|---------------------|--------------------------------|-----|-----|
| <i>Attributi della classe</i>   |            |                     |                                | NC1 | NC5 |
| 09011101  | A_SCOM_TY  | tipo                | String(50)                     |     |     |
| Ad esempio circoscrizione, zona, rione, contrada, altro                 |            |                     |                                |     |     |
| 09011102  | A_SCOM_NOM | nome [0..*]         | Multilinguismo (DataType)      |     |     |
| Nome della circoscrizione,della zona, del rione, della contrada, ecc... |            |                     |                                |     |     |
| 09011103  | A_SCOM_IST | codice istat        | String(50)                     |     |     |
| codice ISTAT della suddivisione sub-Comunale                            |            |                     |                                |     |     |
| 09011104  | A_SCOM_FNT | fonte               | String(50)                     |     |     |
| specifica la provenienza del dato                                       |            |                     |                                |     |     |
| 81  | ME         | metadati di istanza | Metadati di istanza (DataType) |     |     |

| <i>Componenti spaziali della classe</i>  |            |            |                                     | NC1 | NC5 |
|--|------------|------------|-------------------------------------|-----|-----|
| 090111101                                | A_SCOM_EXT | Estensione | GU_CXSurface2D - Complex Surface 2D |     |     |
| Acquisizione confini indicati dal Comune |            |            |                                     |     |     |

**Vincoli****Contenimento dell'ambito nel territorio del comune di riferimento**

La superficie della suddivisione comunale deve essere contenuta nella superficie del Comune di riferimento

**A\_SCOM**.Estensione ( **IN**) esiste **COMUNE**.Estensione

**CLASSE: Comunità montana (CM\_MON - 090112)**

|                                 |     |     |
|---------------------------------|-----|-----|
|                                 | NC1 | NC5 |
| <i>Popolamento della classe</i> |     |     |

### Definizione

Ambito territoriale soggetto alla giurisdizione di una Comunità montana.

| Attributi              |            |                              |  |                                |     |     |
|------------------------|------------|------------------------------|--|--------------------------------|-----|-----|
| Attributi della classe |            |                              |  |                                | NC1 | NC5 |
| 09011201               | CM_MON_COD | codice comunità montana      |  | Integer                        |     |     |
|                        |            | Codice comunità montana      |  |                                |     |     |
| 09011202               | CM_MON_NOM | nome comunità montana [1..*] |  | Multilinguismo (DataType)      |     |     |
|                        |            | Nome della Comunità Montana  |  |                                |     |     |
| 81                     | ME         | metadati di istanza          |  | Metadati di istanza (DataType) |     |     |

|   |            |            |                                     |  |     |     |
|---|------------|------------|-------------------------------------|--|-----|-----|
| <i>Componenti spaziali della classe</i>         |            |            |                                     |  | NC1 | NC5 |
| 090112101                                       | CM_MON_EXT | Estensione | GU_CXSurface2D - Complex Surface 2D |  |     |     |
| Acquisizione di confini comunali o sub-comunali |            |            |                                     |  |     |     |

### Ruoli

|  |  |  |  |  |  |  |
|--|--|--|--|--|--|--|
|  | Cmdimn   |  |  |  |  |  |
|  | Cmdimn [1..*]: COMUNE <u>inverso</u> Mndicm [0..1] |  |  |  |  |  |

### Vincoli

#### Partizione territorio cm in comuni

Il territorio della specifica comunità montana è costituito dal territorio di tutti i comuni ad essa associati. Il vincolo così specificato presuppone che l'intero territorio di ogni comune associato ad una data comunità montana ne faccia parte; se questa assunzione non fosse vera il vincolo "partizionato" dovrebbe essere sostituito con un vincolo "coperto da"

**CM\_MON**.Estensione compostoDa **CM\_MON**.Cmdimn.Estensione

**CLASSE: Sede amministrazione (SED\_AMM - 090115)**

|                                 |     |     |
|---------------------------------|-----|-----|
|                                 | NC1 | NC5 |
| <i>Popolamento della classe</i> |     |     |

**Definizione**

Individua le sedi amministrative di Regioni, Enti di area vasta e Comuni.

|                               |            |                     |                                |     |     |
|-------------------------------|------------|---------------------|--------------------------------|-----|-----|
| <b>Attributi</b>              |            |                     |                                |     |     |
| <i>Attributi della classe</i> |            |                     |                                | NC1 | NC5 |
| 09011501                      | SED_AMM_EN | ente                | Enum                           |     |     |
| <i>Dominio (Ente)</i>         |            |                     |                                | NC1 | NC5 |
|                               | 01         | Comune              |                                |     |     |
|                               | 02         | Città metropolitana |                                |     |     |
|                               | 03         | Provincia           |                                |     |     |
|                               | 04         | Regione             |                                |     |     |
|                               |            |                     |                                |     |     |
| 09011502                      | SED_AMM_TY | tipo sede           | Enum                           |     |     |
| <i>Dominio (Tipo)</i>         |            |                     |                                | NC1 | NC5 |
|                               | 01         | principale          |                                |     |     |
|                               | 02         | secondaria          |                                |     |     |
|                               |            |                     |                                |     |     |
| 81                            | ME         | metadati di istanza | Metadati di istanza (DataType) |     |     |

|   |            |      |                       |     |     |
|---|------------|------|-----------------------|-----|-----|
| <i>Componenti spaziali della classe</i> |            |      |                       | NC1 | NC5 |
| 090115101                               | SED_AMM_PO | Sede | GU_Point2D - Point 2D |     |     |

**CLASSE <<ABSTRACT>>: Ente di area vasta (AR\_VAST - 090181)**

**SUPERCLASSE Disjoint complete DI [ CT\_MET, PROVIN ]**

|                                 |     |     |
|---------------------------------|-----|-----|
|                                 | NC1 | NC5 |
| <i>Popolamento della classe</i> |     |     |

#### **Definizione**

Ambito territoriale soggetto all'Amministrazione degli Enti di area vasta (Provincia e Città Metropolitana): Legge 7 aprile 2014, n. 56

|                  |                               |                     |                                |  |
|------------------|-------------------------------|---------------------|--------------------------------|--|
| <b>Attributi</b> |                               |                     |                                |  |
|                  | <i>Attributi della classe</i> |                     |                                |  |
|                  | NC1                           | NC5                 |                                |  |
| 09018181         | AR_VAST_ME                    | metadati di istanza | Metadati di istanza (DataType) |  |

|   |            |            |                                     |     |     |
|---|------------|------------|-------------------------------------|-----|-----|
| <i>Componenti spaziali della classe</i> |            |            |                                     | NC1 | NC5 |
| 090181101                               | AR_VST_EXT | Estensione | GU_CXSurface2D - Complex Surface 2D |     |     |

#### **Ruoli**

|  |   |
|--|---|
|  | Rgdiav  |
|  | Rgdiav [1]: REGION <u>inverso</u> Avdirg [1..*] |
|  | Cmdiav  |
|  | Cmdiav [1..*]: COMUNE <u>inverso</u> Avdicm [1] |

#### **Vincoli**

##### **Partizione del territorio dell'ente di area vasta nei comuni**

Il territorio di uno specifico ente di area vasta è partizionato nel territorio dei comuni che lo compongono, tra loro disgiunti; viceversa ogni territorio comunale deve appartenere al territorio di un ente di area vasta di cui è parte

AR\_VAST.Estensione partizionato AR\_VAST.Cmdiav.Estensione

**STRATO: 10**    **Aree di pertinenza****Descrizione**

Si raggruppano in questo strato le vaste aree all'interno delle quali spesso insistono oggetti di diversa natura e che appartengono a strati differenti e classi differenti. In questo tema sono perciò classificate le aree di perimetrazione di questi oggetti complessi.

**TEMA: Servizi per il trasporto**      **1001****Descrizione**

Sono le aree adibite ai servizi per ogni classe di trasporto, che si trovano a ridosso dei percorsi di mobilità specifica. Sono costituiti in genere da grandi aree di pertinenza di una determinata infrastruttura di trasporto, all'interno delle quali sono presenti oggetti, zone, manufatti, infrastrutture che in generale sono di diversa natura e quindi appartengono a diversi strati informativi e diverse classi di entità, per cui la descrizione dei singoli oggetti la si ritrova negli strati e classi di competenza (in genere appartenenti allo strato edifici ed antropizzazioni). L'area nel suo insieme, costituita proprio da tale variabilità di oggetti specifici, costituisce l'area a servizio dell'infrastruttura di trasporto cui si riferisce.

**CLASSE: Area a servizio stradale**    **(SV\_STR - 100101)****SOTTOCLASSE DI: SV\_TRA**

|                                 | NC1 | NC5 |
|---------------------------------|-----|-----|
| <b>Popolamento della classe</b> |     |     |

**Definizione**

Si tratta delle aree di pertinenza del servizio stradale, cioè di quelle aree adibite al servizio di trasporto su gomma quali aree di rifornimento, aree di sosta, autogrill, ecc... (che contengono le aree a traffico non strutturato). Vi appartengono eventuali tronchi di accesso, qualora non si presenti una situazione di adiacenza tra area di circolazione stradale ed area di servizio.

Vedi: Area a servizio autostradale

**Figure**

- Area a servizio autostradale



| <b>Attributi</b>                                      |            |             |                           |     |     |
|---|------------|-------------|---------------------------|-----|-----|
| <b>Attributi della classe</b>                         |            |             |                           | NC1 | NC5 |
| 10010101  | SV_STR_NOM | nome [0..*] | Multilinguismo (DataType) |     |     |
| anagrafica di identificazione dell'area di pertinenza |            |             |                           |     |     |
| 10010103  | SV_STR_TY  | tipo        | Enum                      |     |     |
| tipologia dell'area di servizio                       |            |             |                           |     |     |

|                 | <i>Dominio (Tipo)</i> |  |   | NC1 | NC5 |
|-----------------|-----------------------|--|---|-----|-----|
|                 | <b>01</b>             | <b>area a servizio autostradale</b>        | autogrill, aree a servizio stradale dedicato, come regolamentato per le autostrade.   |     |     |
|                 | <b>02</b>             | <b>area di sosta</b>                       | ampia area di parcheggio e sosta poste ai margini delle autostrade per consentire la sosta non regolamentata dei veicoli  |     |     |
|                 | <b>03</b>             | <b>stazione di rifornimento carburante</b> | area adibita al rifornimento di carburante con zona riservata di circolazione dei veicoli e servizi vari.   |     |     |
|                 | <b>04</b>             | <b>area a traffico non strutturato</b>     |   |     |     |
|                 | <b>0402</b>           | <b>parcheggio multipiano</b>               |   |     |     |
|                 | <b>0401</b>           | <b>area parcheggio</b>                     | superficie attrezzata per la sosta dei mezzi di trasporto stradali ed il riposo dei viaggiatori, dotata (in qualche caso) di servizi igienici e situata lungo una via di comunicazione stradale |     |     |
|                 | <b>06</b>             | <b>aree deposito/magazzini</b>             |   |     |     |
|                 | <b>07</b>             | <b>area di pertinenza dello svincolo</b>   |   |     |     |
|                 | <b>0702</b>           | <b>intersezione a raso</b>                 |   |     |     |
|                 | <b>0701</b>           | <b>intersezione a livelli sfalsati</b>     |   |     |     |
|                 | <b>95</b>             | <b>altro</b>                               | Valore assunto dall'istanza ma non previsto dalla specifica.  |     |     |
| <b>10018181</b> | <b>SV_TRA_ME</b>      | <b>metadati di istanza</b>                 | <b>Metadati di istanza (DataType)</b>   |     |     |

|  |                   |                   |  |  |  |
|--|-------------------|-------------------|--|--|--|
| <b>100181101</b>   | <b>SV_TRA_EXT</b> | <b>Estensione</b> | <b>GU_CXSurface2D - Complex Surface 2D</b> |  |  |
| questo è l'attributo geometrico comune per tutti i tipi di aree di pertinenza a servizio dei trasporti |                   |                   |  |  |  |

**CLASSE:** Area a servizio del trasporto su ferro (SV\_FER - 100102)

**SOTTOCLASSE DI :** SV\_TRA

|                                 | NC1 | NC5 |
|---------------------------------|-----|-----|
| <i>Popolamento della classe</i> |     |     |

#### Definizione

Aree di pertinenza del trasporto su rotaia, destinate alla sosta ed alle manovre dei mezzi, al ricovero e rimessaggio dei vagoni. Il trasporto su ferro passa attraverso o è adiacente a tali aree a servizio.

Vedi: Area a servizio ferroviario

#### Figure

- Area a servizio ferroviario

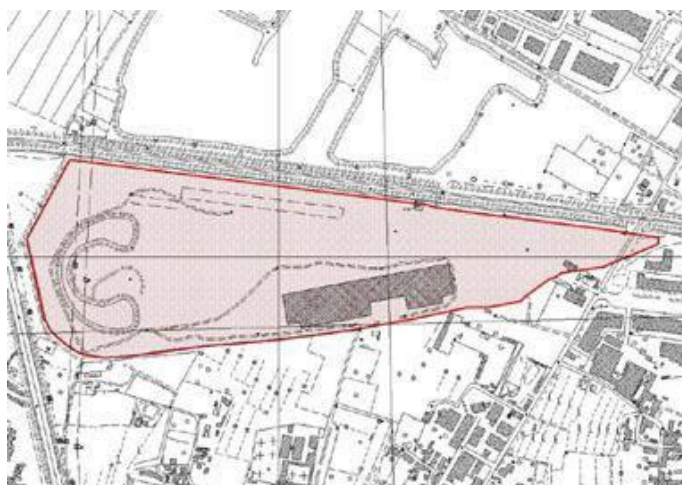

| Attributi                              |            |  |  |  |     |     |
|--|------------|--|--|--|-----|-----|
| Attributi della classe                 |            |  |  |  | NC1 | NC5 |
| 10010201                               | SV_FER_NOM | nome [0..*]  | Multilinguismo (DataType)                                    |  |     |     |
|  |            | anagrafica di identificazione dell'area di pertinenza<br>NOTE: probabilmente si farà riferimento ad un codice applicativo per l'identificazione ma che per ora tralasciamo |  |  |     |     |
| 10010202                               | SV_FER_INF | tipo infrastruttura su ferro   | Enum   |  |     |     |
|  |            | esplicitazione del tipo di trasporto su ferro cui l'area di servizio è dedicata.   |  |  |     |     |
| Dominio (Tipo infrastruttura su ferro) |            |  |  |  | NC1 | NC5 |
|  | 01         | ferrovia   |  |  |     |     |
|  | 02         | tranvia  |  |  |     |     |
|  | 03         | metropolitana  |  |  |     |     |
|  | 04         | funicolare   |  |  |     |     |
|  | 95         | altro  | Valore assunto dall'istanza ma non previsto dalla specifica. |  |     |     |

|                 |  |                                   |  |            |            |
|-----------------|--|-----------------------------------|--|------------|------------|
| <b>10010203</b> | <b>SV_FER_FUN</b>  | <b>funzione [1..*]</b>            | <b>Enum</b>  |            |            |
|                 | individuazione delle funzionalità dell'area a servizio<br>NOTE: Seppur di natura multivalore delle funzionalità dell'area non si richiede la suddivisione spaziale in sottoaree. |                                   |  |            |            |
|                 | <b><i>Dominio (Funzione)</i></b>   |                                   |  | <b>NC1</b> | <b>NC5</b> |
|                 | <b>01</b>  | <b>stazione</b>                   | area di pertinenza della stazione  |            |            |
|                 | <b>06</b>  | <b>altri impianti di servizio</b> | depositi, scalo merci, parco stazione, impianti di controllo, servizi ferroviari in genere |            |            |
| <b>10018181</b> | <b>SV_TRA_ME</b>   | <b>metadati di istanza</b>        | <b>Metadati di istanza (DataType)</b>  |            |            |

|  |                   |                   |  |  |  |
|--|-------------------|-------------------|--|--|--|
| <b>100181101</b>   | <b>SV_TRA_EXT</b> | <b>Estensione</b> | <b>GU_CXSurface2D - Complex Surface 2D</b> |  |  |
| questo è l'attributo geometrico comune per tutti i tipi di aree di pertinenza a servizio dei trasporti |                   |                   |  |  |  |



**CLASSE:** Area a servizio portuale (SV\_POR - 100103)

**SOTTOCLASSE DI :** SV\_TRA

|                                 | NC1 | NC5 |
|---------------------------------|-----|-----|
| <i>Popolamento della classe</i> |     |     |

#### Definizione

Aree di pertinenza del porto adibite allo scambio e/o transito merci e passeggeri da vie di comunicazione su terra e vie di comunicazione su acqua. La classe prevede le zone su terra necessarie al deposito, imbarco/sbarco, gestione e manovra delle operazioni portuali, ma non ingloba la quota parte di area di pertinenza in acqua, necessaria allo svolgimento della funzione portuale.

| Attributi   |            |                     |                                |     |     |
|---|------------|---------------------|--------------------------------|-----|-----|
| Attributi della classe  |            |                     |                                | NC1 | NC5 |
| 10010301  | SV_POR_NOM | nome [0..*]         | Multilinguismo (DataType)      |     |     |
| anagrafica di identificazione dell'area di pertinenza   |            |                     |                                |     |     |
| 10010302  | SV_POR_TY  | porto               | Enum                           |     |     |
| attributo che definisce se il porto è approdo fluviale, lacuale, marino.  |            |                     |                                |     |     |
| Dominio (Porto)   |            |                     |                                | NC1 | NC5 |
|   | 01         | marittimo           | porto marittimo                |     |     |
|   | 02         | fluviale            | porto fluviale                 |     |     |
|   | 03         | lacuale             | porto lacuale                  |     |     |
|   |            |                     |                                |     |     |
| 10010303  | SV_POR_USO | uso [1..*]          | Enum                           |     |     |
| funzionalità d'uso del porto. Lo stesso porto però può essere adibito a differenti scopi senza che necessariamente vi sia una netta distinzione di zona (militare, civile, merci, ecc...) |            |                     |                                |     |     |
| Dominio (Uso)   |            |                     |                                | NC1 | NC5 |
|   | 01         | pubblico/civile     |                                |     |     |
|   | 02         | commerciale         |                                |     |     |
|   | 03         | industriale         |                                |     |     |
|   | 04         | turistico           |                                |     |     |
|   | 05         | militare            |                                |     |     |
|   | 06         | privato             |                                |     |     |
|   | 07         | generico            |                                |     |     |
| 10018181  | SV_TRA_ME  | metadati di istanza | Metadati di istanza (DataType) |     |     |

|  |            |            |                                     |  |  |
|--|------------|------------|-------------------------------------|--|--|
| 100181101  | SV_TRA_EXT | Estensione | GU_CXSurface2D - Complex Surface 2D |  |  |
| questo è l'attributo geometrico comune per tutti i tipi di aree di pertinenza a servizio dei trasporti |            |            |                                     |  |  |

**CLASSE:** Area a servizio aeroportuale (SV\_AER - 100104)

**SOTTOCLASSE DI :** SV\_TRA

|                                 | NC1 | NC5 |
|---------------------------------|-----|-----|
| <i>Popolamento della classe</i> |     |     |

### Definizione

Aree di pertinenza dell'aeroporto necessarie per il decollo/atterraggio dei velivoli, le vie di comunicazioni con lo scalo merci e passeggeri, il deposito, la ricettività ecc.... All'interno di detta area sono contenuti oggetti appartenenti a diverse classi e diversi strati informativi: l'edificio di aeroporto si troverà tra gli edifici, le piste di decollo/atterraggio, come manufatti aeroportuali, le aree a verde, con un'informativa sul livello vegetazione, ecc....

Vedi: Aereoporto

### Figure

- Aereoporto



| Attributi              |            |   |   |  |     |     |
|------------------------|------------|---|---|--|-----|-----|
| Attributi della classe |            |   |   |  | NC1 | NC5 |
| 10010401               | SV_AER_NOM | nome [0..*]   | Multilinguismo (DataType)   |  |     |     |
|                        |            | anagrafica di identificazione dell'area di pertinenza<br>NOTE: probabilmente si farà riferimento ad un codice applicativo per l'identificazione ma che per ora tralasciamo                |   |  |     |     |
| 10010402               | SV_AER_USO | uso [1..*]  | Enum  |  |     |     |
|                        |            | funzionalità d'uso del porto. Lo stesso porto però può essere adibito a differenti scopi senza che necessariamente vi sia una netta distinzione di zona (militare, civile, merci, ecc...) |   |  |     |     |
| Dominio (Uso)          |            |   |   |  | NC1 | NC5 |
| 01                     |            | pubblico/civile   | aeroporto civile  |  |     |     |
| 02                     |            | commerciale   | aeroporto adibito al trasporto merci e per attività produttive (es.aeroporto di Ragusa)<br>NOTE: (es.aeroporto di Ragusa) |  |     |     |
| 04                     |            | turistico   | aeroporto di collegamento a località turistiche   |  |     |     |

|  |                  |                            |   |            |            |
|--|------------------|----------------------------|---|------------|------------|
|  | <b>05</b>        | <b>militare</b>            | aeroporto militare  |            |            |
|  | <b>06</b>        | <b>privato</b>             | aeroporto privato   |            |            |
|  |                  |                            |   |            |            |
| <b>10010403</b>  | <b>SV_AER_TY</b> | <b>tipo [1..*]</b>         | <b>Enum</b>   |            |            |
| qualificazione del tipo di aeroporto, tuttavia, trattandosi di attributo multivalore si possono verificare più istanze contemporaneamente senza averne necessariamente una ripartizione spaziale in sottoaree. |                  |                            |   |            |            |
| <b><i>Dominio (Tipo)</i></b>   |                  |                            |   | <b>NC1</b> | <b>NC5</b> |
|  | <b>01</b>        | <b>aeroporto</b>           | pertinenza di area aeroportuale   |            |            |
|  | <b>03</b>        | <b>idroscalo</b>           | aeroporto con fasi di decollo ed atterraggio su specchio d'acqua<br>NOTE: relazione con strato idrografia |            |            |
|  | <b>05</b>        | <b>eliporto</b>            | infrastruttura di decollo atterraggio di elicotteri   |            |            |
|  | <b>95</b>        | <b>altro</b>               | Valore assunto dall'istanza ma non previsto dalla specifica.  |            |            |
| <b>10018181</b>  | <b>SV_TRA_ME</b> | <b>metadati di istanza</b> | <b>Metadati di istanza (DataType)</b>   |            |            |

|  |                   |                   |  |  |  |
|--|-------------------|-------------------|--|--|--|
| <b>100181101</b>   | <b>SV_TRA_EXT</b> | <b>Estensione</b> | <b>GU_CXSurface2D - Complex Surface 2D</b> |  |  |
| questo è l'attributo geometrico comune per tutti i tipi di aree di pertinenza a servizio dei trasporti |                   |                   |  |  |  |

**CLASSE:** Altra area a servizio per il trasporto (SV\_ATR - 100105)

**SOTTOCLASSE DI :** SV\_TRA

|                                 | NC1 | NC5 |
|---------------------------------|-----|-----|
| <i>Popolamento della classe</i> |     |     |

### Definizione

E' l'area di pertinenza di tutte quelle aree all'interno delle quali si sviluppa una comunicazione di tipo secondario, ma che in genere si colloca in un'area di sedime che è a caratterizzata dalla presenza anche di altri oggetti, appartenenti ad altre classi e livelli informativi e che nel complesso forniscono il sistema di trasporto. Vi appartengono le autostazioni, le aree di intercambio e i servizi di altri impianti di trasporto...

| Attributi              |            |  |   |  |     |     |
|------------------------|------------|--|---|--|-----|-----|
| Attributi della classe |            |  |   |  | NC1 | NC5 |
| 10010501               | SV_ATR_NOM | nome [0..*]  | Multilinguismo (DataType)   |  |     |     |
|                        |            | anagrafica di identificazione dell'area di pertinenza<br>NOTE: probabilmente si farà riferimento ad un codice applicativo per l'identificazione ma che per ora tralasciamo |   |  |     |     |
| 10010502               | SV_ATR_TY  | tipo   | Enum  |  |     |     |
|                        |            | tipo di servizio cui l'area è adibita.   |   |  |     |     |
| Dominio (Tipo)         |            |  |   |  | NC1 | NC5 |
|                        | 01         | stazione autolinee   | pertinenza della stazione di autolinee di servizio pubblico/privato   |  |     |     |
|                        | 03         | aree di interscambio   | Grandi aree adibite all'interscambio merci da un sistema di trasporto ad un altro ma anche tra medesimi sistemi di trasporto, tali da consentire i deposito, l'interscambio, la distribuzione lo stoccaggio ecc...Sono aree ben identificabili sul territorio e di insediamento regolamentato da apposita legislazione. |  |     |     |
|                        | 04         | stazione di servizio di altro trasporto  | pertinenza di altra area a servizio per il trasporto  |  |     |     |
|                        | 95         | altro  | Valore assunto dall'istanza ma non previsto dalla specifica.  |  |     |     |
| 10018181               | SV_TRA_ME  | metadati di istanza  | Metadati di istanza (DataType)  |  |     |     |

|  |            |            |                                     |  |  |
|--|------------|------------|-------------------------------------|--|--|
| 100181101  | SV_TRA_EXT | Estensione | GU_CXSurface2D - Complex Surface 2D |  |  |
| questo è l'attributo geometrico comune per tutti i tipi di aree di pertinenza a servizio dei trasporti |            |            |                                     |  |  |

**CLASSE <<ABSTRACT>>: Area a servizio dei trasporti (SV\_TRA - 100181)**

**SUPERCLASSE Disjoint complete DI [ SV\_ATR, SV\_STR, SV\_AER, SV\_POR, SV\_FER ]**

|                                 |     |     |
|---------------------------------|-----|-----|
|                                 | NC1 | NC5 |
| <i>Popolamento della classe</i> |     |     |

#### **Definizione**

Questa classe raggruppa tutti i tipi di aree di pertinenza a servizio dei trasporti

|                               |           |                     |                                |  |
|-------------------------------|-----------|---------------------|--------------------------------|--|
| <b>Attributi</b>              |           |                     |                                |  |
| <i>Attributi della classe</i> |           |                     |                                |  |
| 10018181                      | SV_TRA_ME | metadati di istanza | Metadati di istanza (DataType) |  |

|  |            |            |                                     |     |     |
|--|------------|------------|-------------------------------------|-----|-----|
| <b>Componenti spaziali della classe</b>  |            |            |                                     | NC1 | NC5 |
| 100181101  | SV_TRA_EXT | Estensione | GU_CXSurface2D - Complex Surface 2D |     |     |
| questo è l'attributo geometrico comune per tutti i tipi di aree di pertinenza a servizio dei trasporti |            |            |                                     |     |     |

#### **Vincoli**

##### **Adiacenza con area stradale**

Ogni area a servizio del trasporto deve essere accessibile e quindi risultare adiacente ad un'area stradale

SV\_TRA.Estensione ( TC) esiste AR\_STR.Estensione.superficie

**Descrizione**

Tema che raccoglie le aree di pertinenza non attribuibili ai servizi per il trasporto. Rientrano in questo tema tutte le classi di entità caratterizzabili con una estensione all'interno della quale insistono oggetti appartenenti a diversi strati e temi: in generale la perimetrazione della pertinenza raccoglie entità descritte nei temi dell'edificato dei manufatti, della mobilità, del verde eurbano che extraurbano sia pubblico che privato. Ad esempio, in questo tema si classificano oggetti complessi come i giardini o parchi urbani che oltre alla copertura "a verde" sono caratterizzati da infrastrutture di servizio, viabilità e manufatti che complessivamente consentono di definire il parco. Lo stesso criterio è utilizzato per la definizione di oggetti come complessi ospedalieri, centri studi, complessi sportivi ecc... o più semplicemente un'area residenziale

**CLASSE:** Unita' insediativa (PE\_UINS - 100201)

|                                 | NC1 | NC5 |
|---------------------------------|-----|-----|
| <b>Popolamento della classe</b> |     |     |

**Definizione**

L'Unità Insediativa è quella porzione di territorio urbanizzato/antropizzato con destinazione d'uso ed utilizzo coerente al suo interno.

Può essere edificata o non edificata.

In genere, presso i comuni se ne incontra l'uso riferito a terminologie differenti: a volte infatti viene definita "lotto", altre volte "unità edilizia", o più semplicemente "pertinenza edilizia".

La sua finalità è in genere di delimitare sul territorio comunale aree che afferiscono ad una data proprietà (definendo così un oggetto complesso composto di edificato, manufatti, verde, etc.)

Altre volte può connotare un ambito più articolato che comprende più lotti. Alcuni esempi: Complesso residenziale, Campeggio, Azienda agricola etc..

Vedi: Area di pertinenza del parco urbano o le aree di pertinenza di impianti di pubblico servizio (ospedali, aree cimiteriali, ecc...)

Vedi: Area di pertinenza dell'ospedale

**Figure**

- F2 - area di pertinenza dell'ospedale

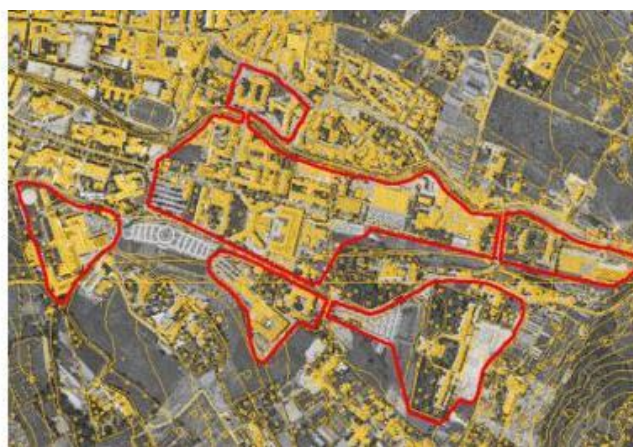
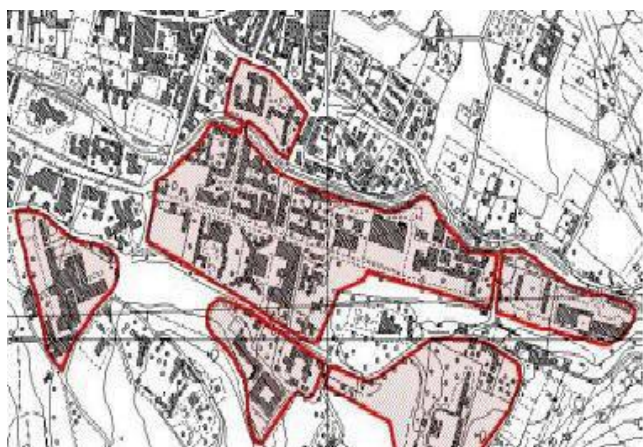

- F1 - area di pertinenza del parco urbano





| <i>Attributi</i>   |            |                           |   |     |     |
|--|------------|---------------------------|---|-----|-----|
| <i>Attributi della classe</i>  |            |                           |   | NC1 | NC5 |
| 10020101   | PE_UINS_TY | tipo [1..*]               | Enum  |     |     |
| qualifica la tipologia di insediamento, se residenziale, e/o sede di strutture ricreative, sportive, di servizio o culturali. La qualificazione è di tipo multivalore per poter assegnare più di una tipologia di struttura qualora non sia possibile definirne una suddivisione spaziale specifica. |            |                           |   |     |     |
| <i>Dominio (Tipo)</i>  |            |                           |   | NC1 | NC5 |
| 01   |            | residenziale              |   |     |     |
| 02   |            | amministrativo            |   |     |     |
| 03   |            | servizio                  |   |     |     |
| 0303   |            | area cimiteriale          | superficie di terreno destinata alla sepoltura dei morti, sia per inumazione che per tumulazione, che avviene in appositi spazi all'aperto oppure in colombari, cappelle, cinerari e ossari aventi varie forme architettoniche e dimensioni. L'interno, generalmente cintato da muri, può essere attraversato da apposita viabilità e accogliere edifici destinati agli uffici amministrativi, al crematorio ecc.           |     |     |
| 0302   |            | struttura ospedaliera     | superficie al cui interno sono disposti uno o più edifici ospedalieri, dedicati ai vari settori della medicina, collegati fra loro e con la viabilità urbana ed extraurbana da strade percorribili da automezzi e/o pedoni. È delimitata da un muro, rete ecc. ed al suo interno possono trovarsi aree verdi, parcheggio, eliporto, altri edifici (amministrativi, portineria, autorimessa, magazzini, cucina, chiesa) ecc. |     |     |
| 0301   |            | struttura scolastica      |   |     |     |
| 04   |            | militare                  |   |     |     |
| 06   |            | industriale               |   |     |     |
| 0613   |            | piattaforma di produzione | struttura al largo permanente, sia fissa che galleggiante, usata nella produzione di gas naturale o petrolio (con riferimento alle  |     |     |

|  |                 |  |   |  |  |
|--|-----------------|--|---|--|--|
|  |                 |  | piattaforme ricadenti entro le acque territoriali   |  |  |
|  | <b>0612</b>     | <b>centrale energia eolica</b>                   |   |  |  |
|  | <b>0611</b>     | <b>centrale energia solare</b>                   | superficie di territorio attrezzata per la produzione di energia elettrica ottenuta sfruttando le radiazioni solari concentrate mediante specchi su un ricevitore, o caldaia, per produrre il vapore che aziona una macchina elettrogeneratrice oppure mediante cellule fotovoltaiche che convertono direttamente l'energia solare in energia elettrica |  |  |
|  | <b>0610</b>     | <b>deposito</b>                                  |   |  |  |
|  | <b>0609</b>     | <b>fornace</b>                                   |   |  |  |
|  | <b>0608</b>     | <b>industria</b>                                 |   |  |  |
|  | <b>060807</b>   | <b>manifatturiera</b>                            |   |  |  |
|  | <b>060806</b>   | <b>cartaria</b>                                  |   |  |  |
|  | <b>060805</b>   | <b>agroalimentare</b>                            |   |  |  |
|  | <b>060804</b>   | <b>tessile</b>                                   |   |  |  |
|  | <b>060803</b>   | <b>chimica</b>                                   |   |  |  |
|  | <b>06080301</b> | <b>raffineria</b>                                |   |  |  |
|  | <b>060802</b>   | <b>siderurgica</b>                               |   |  |  |
|  | <b>060801</b>   | <b>meccanica</b>                                 |   |  |  |
|  | <b>0607</b>     | <b>stazione di pompaggio di oleodotto</b>        |   |  |  |
|  | <b>0606</b>     | <b>impianto di maricoltura</b>                   |   |  |  |
|  | <b>0605</b>     | <b>impianto di piscicoltura</b>                  |   |  |  |
|  | <b>0604</b>     | <b>area di raccolta ecologica</b>                |   |  |  |
|  | <b>0603</b>     | <b>stazione per telecomunicazioni</b>            |   |  |  |
|  | <b>0602</b>     | <b>centrale/stazione/sottostazione elettrica</b> |   |  |  |
|  | <b>0601</b>     | <b>depuratore</b>                                |   |  |  |
|  | <b>07</b>       | <b>commerciale</b>                               |   |  |  |
|  | <b>0701</b>     | <b>spazio espositivo</b>                         |   |  |  |
|  | <b>08</b>       | <b>direzionale</b>                               |   |  |  |
|  | <b>09</b>       | <b>agricolturale</b>                             |   |  |  |
|  | <b>10</b>       | <b>struttura ricreativo/sportiva</b>             |   |  |  |
|  | <b>1008</b>     | <b>stabilimento balneare</b>                     |   |  |  |
|  | <b>1007</b>     | <b>struttura ludico ricreativa</b>               |   |  |  |



|  |      |                                   |   |  |  |
|--|------|-----------------------------------|---|--|--|
|  | 1006 | campeggio                         | superficie opportunamente attrezzata in cui possono essere sistemate tende, roulotte ecc., dotata di viabilità, servizi collettivi (es. servizi igienici) e spesso di strutture realizzate per rendere più piacevole il soggiorno dei campeggiatori   |  |  |
|  | 1003 | impianto sportivo                 |   |  |  |
|  | 1002 | campo da golf                     |   |  |  |
|  | 1001 | parco giochi                      |   |  |  |
|  | 11   | parco/giardino                    | superficie di terreno (pubblico o privato) con piante ornamentali, prati e fioriere. Tali superfici sono destinate al passeggio ed alla ricreazione, possono ospitare attrezzature per il gioco dei bambini o essere considerate "Parco dei divertimenti" quando sono dotate di specifiche strutture anche di grandi dimensioni |  |  |
|  | 1103 | parco                             |   |  |  |
|  | 1102 | ortobotanico                      |   |  |  |
|  | 1101 | giardino                          |   |  |  |
|  | 12   | area di insediamenti archeologici | superficie di terreno nella quale, in seguito a una esplorazione archeologica, si stanno individuando o sono stati riportati alla luce i resti di insediamenti urbani, edifici, templi, opere murarie di varia natura, necropoli, monumenti ed oggetti relativi ad antiche civiltà  |  |  |
|  | 95   | altro                             | Valore assunto dall'istanza ma non previsto dalla specifica.  |  |  |

|   |            |                     |  |            |            |
|---|------------|---------------------|--|------------|------------|
| 10020102  | PE_UINS_NM | nome [0..*]         | Multilinguismo (DataType)                  |            |            |
| nome per esteso dell'entità ("Giardino di Boboli", "Parco delle Cascine",...) |            |                     |  |            |            |
| 10020103  | PE_UINS_PA | patrimonialità      | Enum                                       |            |            |
| indica se l'insediamento è di patrimonialità pubblica o privata               |            |                     |  |            |            |
| <b><i>Dominio (Patrimonialità)</i></b>  |            |                     |  | <b>NC1</b> | <b>NC5</b> |
| 01  |            | pubblica            | la pertinenza è di patrimonialità pubblica |            |            |
| 02  |            | privata             | la pertinenza è di patrimonialità privata  |            |            |
| 81  | ME         | metadati di istanza | Metadati di istanza (DataType)             |            |            |

|   |            |            |                                     |            |            |
|---|------------|------------|-------------------------------------|------------|------------|
| <b><i>Componenti spaziali della classe</i></b>  |            |            |                                     | <b>NC1</b> | <b>NC5</b> |
| 100201101   | PE_UINS_ES | Estensione | GU_CXSurface2D - Complex Surface 2D |            |            |
| Si acquisisce il perimetro dell'area, ivi comprese le zone di occupazione degli edifici, manufatti ed opere che costituiscono parte integrante dell'area. |            |            |                                     |            |            |

**TEMA: Cave - discariche 1003**

**Descrizione**

Aree che sfruttando il suolo sul quale insistono (cave, miniere), si distinguono dalle pertinenze ordinarie per il tipo di attività che vi si svolgono

**CLASSE: Area estrattiva (CV\_AES - 100302)**

*Classe con istanze monoscala*

|                                 | NC1 | NC5 |
|---------------------------------|-----|-----|
| <i>Popolamento della classe</i> |     |     |

**Definizione**

Sono definite in questa classe le cave e le miniere, a cielo aperto e non (a patto che di queste ultime sia possibile identificarne una perimetrazione di superficie)

Queste aree in generale sono caratterizzate dalla presenza di:

- aree di coltivazione o di scavo (articolate per gradoni e scarpate artificiali)
- aree adibite a piazzale di deposito e sosta degli automezzi
- aree ancora non interessate dalle attività o già sottoposte a ripiantumazione e ripristinovegetazionale.

Vedi: Cava

**Figure**

- Cava



| Attributi              |           |  |  |  |     |     |
|------------------------|-----------|--|--|--|-----|-----|
| Attributi della classe |           |  |  |  | NC1 | NC5 |
| 10030201               | CV_AES_TY | tipo   | Enum   |  |     |     |
|                        |           | identificazione dell'area a seconda del tipo di sfruttamento che su essa si esercita (estrazione, discarica, ecc...) |  |  |     |     |
|                        |           | Dominio (Tipo)   |  |  | NC1 | NC5 |
|                        | 01        | cava   | area estrattiva di materiali inerti, marmi, argille o comunque di materiali non preziosi |  |     |     |
|                        | 02        | miniera  | area adibita all'estrazione di materiali preziosi  |  |     |     |
|                        | 0202      | miniera sotterranea  | area di pertinenza di una miniera con sviluppo di gallerie in sotterraneo                |  |     |     |

|  |            |                        |   |  |  |
|--|------------|------------------------|---|--|--|
|  | 0201       | miniera a cielo aperto | aree per l'estrazione con coltivazione in superficie di materiali preziosi (oro, argento....) |  |  |
|  | 95         | altro                  | Valore assunto dall'istanza ma non previsto dalla specifica.                                  |  |  |
|  |            |                        |   |  |  |
| 10030203   | CV_AES_NOM | nome [0..*]            | Multilinguismo (DataType)   |  |  |
| nome per esteso dell'area di pertinenza ("Cava Bruni", "Poggi di Viccole") |            |                        |   |  |  |
| 81   | ME         | metadati di istanza    | Metadati di istanza (DataType)  |  |  |

|   |            |   |  |               |            |  |     |     |
|---|------------|---|--|---------------|------------|--|-----|-----|
| Componenti spaziali della classe  |            |   |  |               |            |  | NC1 | NC5 |
| 100302101   | CV_AES_EXT | Estensione  | GU_CXSurface2D - Complex Surface 2D                          |               |            |  |     |     |
| Si acquisisce il perimetro dell'area, ivi comprese le zone di occupazione degli edifici, manufatti ed opere che costituiscono parte integrante dell'area. |            |   |  |               |            |  |     |     |
| 10030202  | CV_AES_ZON | Zone  | Enum   | aSottoaree su | Estensione |  |     |     |
|   |            | identificazione delle sottoaree di attività all'interno<br>NOTE:   utile per analisi sincroniche e diacroniche nello sfruttamento del territorio. |  |               |            |  |     |     |
| Dominio (Zone)  |            |   |  |               |            |  | NC1 | NC5 |
|   | 01         | zona di coltivazione in affioramento  |  |               |            |  |     |     |
|   | 02         | zona di ripristino  |  |               |            |  |     |     |
|   | 03         | piazzale di deposito sosta  |  |               |            |  |     |     |
|   | 04         | sviluppo di gallerie in sotterraneo   | solo per miniere non a cielo aperto                          |               |            |  |     |     |
|   | 05         | area adibita ad accumulo di materiali   |  |               |            |  |     |     |
|   | 95         | altro   | Valore assunto dall'istanza ma non previsto dalla specifica. |               |            |  |     |     |

**CLASSE:** Discarica (CV\_DIS - 100303)

*Classe con istanze monoscala*

|                                 | NC1 | NC5 |
|---------------------------------|-----|-----|
| <i>Popolamento della classe</i> |     |     |

#### **Definizione**

Definisce un'area adibita a discarica di rifiuti di varia natura.

Vedi: Discarica

#### **Figure**

- Discarica



| <i>Attributi</i>              |            |                     |                                |  |     |     |
|-------------------------------|------------|---------------------|--------------------------------|--|-----|-----|
| <i>Attributi della classe</i> |            |                     |                                |  | NC1 | NC5 |
| 10030301                      | CV_DIS_NOM | nome [0..*]         | Multilinguismo (DataType)      |  |     |     |
| 81                            | ME         | metadati di istanza | Metadati di istanza (DataType) |  |     |     |

| <i>Componenti spaziali della classe</i>   |            |            |                                     | NC1 | NC5 |
|---|------------|------------|-------------------------------------|-----|-----|
| 100303101   | CV_DIS_EXT | Estensione | GU_CXSurface2D - Complex Surface 2D |     |     |
| Si acquisisce il perimetro dell'area, ivi comprese le zone di occupazione degli edifici, manufatti ed opere che costituiscono parte integrante dell'area. |            |            |                                     |     |     |

## STRATI TOPOLOGICI

### STRATO TOPOLOGICO: Copertura globale del suolo (CSUOLO - 800107)

|                                     | NC1 | NC5 |
|-------------------------------------|-----|-----|
| Popolamento dello strato topologico | P   | P   |

Tipo Geometrico GU\_CXSurface2D - Complex Surface 2D

#### Vincoli

#### Copertura

vincolo copertura del suolo

**CSUOLO**.geometria partizionato ( **AT\_NAV**.Estensione.superficie , **SD\_FER**.SottoareeDi\_Sede ( Sede <> "su ponte/viadotto/cavalcavia" AND Sede <> "in galleria" AND Sede <> "su diga" ) , **GHI\_NV**.Estensione.superficie , ( livello = "0" ) **AATT**.Sup\_riferimento.superficie , **A\_TRAS**.Sup\_estensione.superficie , ( tipo <> "gradinata sospesa" AND livello = "0" ) **MAN\_TR**.Sup\_riferimento.superficie , **PONTE**.Sup\_sostegno.superficie , **A\_PVEG**.Sup\_estensione.superficie , **PS\_INC**.Estensione.superficie , **F\_NTER**.Sup\_estensione.superficie , **AR\_VMS**.SottoareeDi\_Sede ( Sede <> "su guado" AND Sede <> "su ponticello" AND Sede <> "sotterraneo" AND Sede <> "su diga" ) , ( livello = "0" ) **ATTR\_SP**.Estensione.superficie , **CR\_EDF**.Ingombro al suolo.superficie , **AC\_PED**.SottoareeDi\_Sede ( Sede <> "su ponte/passerella pedonale" AND Sede <> "in galleria/sottopassaggio pedonale" AND Sede <> "su diga" ) , ( livello = "0" ) **MN\_CON**.SottoareeDi\_Sede ( Sede = "in superficie" ) , **AC\_CIC**.SottoareeDi\_Sede ( Sede <> "su ponte" AND Sede <> "in galleria/ sottopassaggio/sotterraneo" AND Sede <> "su diga" ) , **SC\_DIS**.Sup\_estensione.superficie , **CL\_AGR**.Estensione.superficie , **BOSCO**.Sup\_estensione.superficie , **INVASO**.Estensione.superficie , ( livello = "0" ) **MN\_MAU**.Sup\_riferimento.superficie , **OP\_REG**.SottoareeDi\_Affiorante ( Affiorante = "affiorante" ) , ( livello = "0" ) **TRALIC**.Sup\_base.superficie , ( livello = "0" ) **MU\_DIV**.Sup\_riferimento.superficie , **AC\_VEI**.SottoareeDi\_Sede ( Sede <> "su ponte/viadotto/cavalcavia" AND Sede <> "in galleria" AND Sede <> "su diga" ) , ( sotterraneo <> "sotterraneo" AND livello = "0" ) **MN\_IND**.Sup\_riferimento.superficie , **AR\_MAR**.Estensione.superficie , **MU\_SOS**.Sup\_riferimento.superficie , **SP\_ACQ**.Estensione.superficie , **FOR\_PC**.SottoareeDi\_Sovrapposizione ( Sovrapposizione = "a copertura" ) , **ARGINE**.Sup\_riferimento.superficie , ( livello = "0" ) **AR\_VRD**.Estensione.superficie , **AB\_CDA**.SottoareeDi\_Sede ( Sede <> "in sede pensile" AND Sede <> "in sede sotterranea" ) , **OP\_POR**.Sup\_riferimento.superficie , **DIGA**.Sup\_riferimento.superficie )

## DATATYPE

**DATATYPE:** *Attributi comuni nodi* (**ATT\_COM\_P - 82**)

### Definizione

Attributi comuni per le componenti geometriche puntuali

| Attributi del Datatype |        |                         |                  | NC1 | NC5 |
|------------------------|--------|-------------------------|------------------|-----|-----|
| 01                     | P_BORN | data posa/installazione | Date             |     |     |
| 02                     | P_MAT  | materiale               | Enum (Materiale) |     |     |
| Tipologia di materiale |        |                         |                  |     |     |
|                        |        |                         |                  |     |     |
| 03                     | P_STAT | stato                   | Enum (Stato-1)   |     |     |
| Stato del nodo         |        |                         |                  |     |     |

**DATATYPE:** *Metadati di istanza* (**MET\_IST - 81**)

### Definizione

Metadati di istanza comuni a tutte le Classi.

| Attributi del Datatype             |          |                          |                       | NC1 | NC5 |
|------------------------------------|----------|--------------------------|-----------------------|-----|-----|
| 01                                 | DATA_INI | inizio validità del dato | Date                  | P   | P   |
| 02                                 | DATA_FIN | fine validità del dato   | Date                  | P   | P   |
| 03                                 | FONTE    | fonte del dato           | Enum (Fonte del dato) | P   | P   |
|                                    |          |                          |                       |     |     |
| 04                                 | SCALA    | scala                    | Enum (Scala)          | P   | P   |
| Scala di riferimento dell'oggetto. |          |                          |                       |     |     |

**DATATYPE:** *Multilinguismo* (**MULTILING - 80**)

| Attributi del Datatype |        |        |               | NC1 | NC5 |
|------------------------|--------|--------|---------------|-----|-----|
| 01                     | NOME   | nome   | String(100)   | P   | P   |
| 02                     | LINGUA | lingua | Enum (Lingua) | P   | P   |

**DATATYPE:** *Nome e classifica funzionale dell'infrastruttura stradale* (**INF\_VIAB - 83**)

### Definizione

informazioni relazionate alle Classi del DataBase Geotopografico

| Attributi del Datatype  |            |  |   | NC1 | NC5 |
|---|------------|--|---|-----|-----|
| 03010102  | TP_STR_NOM | nome della strada, via o piazza o largo, etc., a cui è associata la tratta della rete di sottoservizi [0..1] | String(254)   |     |     |
| Corrisponde al nome assegnato alla Classe Toponimo Stradale (TP_STR - 030101) del dataBase Geotopografico |            |  |   |     |     |
| 03030107  | ES_AMM_CF  | classifica tecnico-funzionale della strada a cui è associata la tratta                                       | Enum (Classifica tecnico-funzionale dell'area stradale) |     |     |

|  |  |  |  |  |  |  |
|--|--|--|--|--|--|--|
|  |  |  | <b>della rete di sottoservizi [0..1]</b> |  |  |  |
|  | Corrisponde alla classifica tecnico-funzionale assegnata alla Classe Estesa amministrativa (ES_AMM - 030301) del dataBase Geotopografico |  |  |  |  |  |

## DOMINI

**DOMINIO:** *Classifica tecnico-funzionale dell'area stradale* (5000)

### Definizione

qualificazione della classifica funzionale sulla base della definizione di progetto della specifica arteria

| Valori del dominio |                               |  | NC1 | NC5 |
|--------------------|-------------------------------|--|-----|-----|
| 01                 | autostrada                    |  |     |     |
| 02                 | strada extraurbana principale |  |     |     |
| 03                 | strada extraurbana secondaria |  |     |     |
| 04                 | strada urbana di scorrimento  |  |     |     |
| 05                 | strada urbana di quartiere    |  |     |     |
| 06                 | strada locale                 |  |     |     |

**DOMINIO:** *Lingua* (0200)

| Valori del dominio |                  |            | NC1 | NC5 |
|--------------------|------------------|------------|-----|-----|
| 01                 | bulgaro - bul    | Bulgaro    | P   | P   |
| 02                 | ceco - cze       | Ceco       | P   | P   |
| 03                 | danese - dan     | Danese     | P   | P   |
| 04                 | estone - est     | Estone     | P   | P   |
| 05                 | finlandese - fin | Finlandese | P   | P   |
| 06                 | francese - fre   | Francese   | P   | P   |
| 07                 | greco - gre      | Greco      | P   | P   |
| 08                 | inglese - eng    | Inglese    | P   | P   |
| 09                 | irlandese - gle  | Irlandese  | P   | P   |
| 10                 | italiano - ita   | Italiano   | P   | P   |
| 11                 | lettone - lav    | Lettone    | P   | P   |
| 12                 | lituano - lit    | Lituano    | P   | P   |
| 13                 | maltese - mlt    | Maltese    | P   | P   |
| 14                 | olandese - dut   | Olandese   | P   | P   |
| 15                 | polacco - pol    | Polacco    | P   | P   |
| 16                 | portoghese - por | Portoghese | P   | P   |
| 17                 | rumeno - rum     | Rumeno     | P   | P   |
| 18                 | slovacco - slo   | Slovacco   | P   | P   |
| 19                 | sloveno - slv    | Sloveno    | P   | P   |
| 20                 | spagnolo - spa   | Spagnolo   | P   | P   |
| 21                 | svedese - swe    | Svedese    | P   | P   |
| 22                 | tedesco - ger    | Tedesco    | P   | P   |
| 23                 | ungherese - hun  | Ungherese  | P   | P   |



**DOMINIO:** Posizione rispetto alla superficie (1200)

| Valori del dominio |                |  | NC1 | NC5 |
|--------------------|----------------|--|-----|-----|
| 01                 | pensile/aereo  |  |     |     |
| 02                 | a raso/esterno |  |     |     |
| 03                 | interrato      |  |     |     |

**DOMINIO:** Range di profondità (0800)**Definizione**

Range di profondità cui è posato l'oggetto

| Valori del dominio |              |  | NC1 | NC5 |
|--------------------|--------------|--|-----|-----|
| 01                 | 0 - 50 cm    |  |     |     |
| 02                 | 50 - 100 cm  |  |     |     |
| 03                 | 100 - 200 cm |  |     |     |
| 04                 | 200 - 300 cm |  |     |     |
| 05                 | 300 - 400 cm |  |     |     |
| 06                 | > 400 cm     |  |     |     |

**DOMINIO:** Scala (SCALA - 0400)**Definizione**

scala di riferimento dell'oggetto

| Valori del dominio |               |  | NC1 | NC5 |
|--------------------|---------------|--|-----|-----|
| 01                 | scala 1:1000  |  | P   | P   |
| 02                 | scala 1:2000  |  | P   | P   |
| 03                 | scala 1:5000  |  | P   | P   |
| 04                 | scala 1:10000 |  | P   | P   |
| 05                 | scala 1:25000 |  | P   | P   |
| 06                 | > scala 1:500 |  | P   | P   |
| 07                 | scala 1:500   |  | P   | P   |
| 95                 | altro         | Valore assunto dall'istanza ma non previsto dalla specifica. | P   | P   |

**DOMINIO:** Stato-1 (0700)

| Valori del dominio |                |  | NC1 | NC5 |
|--------------------|----------------|--|-----|-----|
| 01                 | in esercizio   |  |     |     |
| 02                 | in costruzione |  |     |     |
| 03                 | in disuso      |  |     |     |

|    |                  |  |  |  |
|----|------------------|--|--|--|
| 04 | in progetto      |  |  |  |
| 06 | non in esercizio |  |  |  |
| 95 | altro            | Valore assunto dall'istanza ma non previsto dalla specifica. |  |  |

**DOMINIO:** *Tipo di prodotto trasportato* (1400)

#### Definizione

Corrisponde al oilGasChemicalsProductType (OilGasChemicalsPipe) di INSPIRE

| Valori del dominio |                         |  | NC1 | NC5 |
|--------------------|-------------------------|--|-----|-----|
| 01                 | acetone                 |  |     |     |
| 02                 | air                     |  |     |     |
| 03                 | argon                   |  |     |     |
| 04                 | butadiene               |  |     |     |
| 05                 | butadiene1,3            |  |     |     |
| 06                 | butane                  |  |     |     |
| 07                 | c3                      |  |     |     |
| 08                 | carbon monoxide         |  |     |     |
| 09                 | chlorine                |  |     |     |
| 10                 | compressed air          |  |     |     |
| 11                 | crude                   |  |     |     |
| 12                 | dichloroethane          |  |     |     |
| 13                 | diesel                  |  |     |     |
| 14                 | ethylene                |  |     |     |
| 15                 | gas fabrication of cocs |  |     |     |
| 16                 | gash fx                 |  |     |     |
| 17                 | gasoil                  |  |     |     |
| 18                 | hydrogen                |  |     |     |
| 19                 | isobutane               |  |     |     |
| 20                 | jet-a1                  |  |     |     |
| 21                 | kerosene                |  |     |     |
| 22                 | liquefied natural gas   |  |     |     |
| 23                 | liquid ammonia          |  |     |     |
| 24                 | liquid hydrocarbon      |  |     |     |
| 25                 | methane                 |  |     |     |

|    |                                     |  |  |  |
|----|-------------------------------------|--|--|--|
| 26 | multi product                       |  |  |  |
| 27 | mvc                                 |  |  |  |
| 28 | natural gas                         |  |  |  |
| 29 | natural gas and tetrahydrothiophene |  |  |  |
| 30 | nitrogen                            |  |  |  |
| 31 | nitrogen gas                        |  |  |  |
| 32 | oxygen                              |  |  |  |
| 33 | phenol                              |  |  |  |
| 34 | propane                             |  |  |  |
| 35 | propylene                           |  |  |  |
| 36 | propylene                           |  |  |  |
| 37 | raffinate                           |  |  |  |
| 38 | refinery products                   |  |  |  |
| 39 | residual gas                        |  |  |  |
| 40 | salt water                          |  |  |  |
| 41 | saumur                              |  |  |  |
| 42 | tetrachloroethane                   |  |  |  |

**DOMINIO:** Tipo di segnalazione (1300)

| Valori del dominio |                                     |   | NC1 | NC5 |
|--------------------|-------------------------------------|---|-----|-----|
| 01                 | rete                                | rete di allerta per la protezione di cavi e tubi  |     |     |
| 02                 | nastro                              | nastro in plastica resistente di colore segnaletico o con una combinazione di colori altamente contrastanti (come giallo-nero o rosso-bianco) |     |     |
| 03                 | rivestimento in calcestruzzo        | serie o rivestimento di mattoni o piastrelle in calcestruzzo che ricoprono cavi o tubi  |     |     |
| 04                 | segnalazione a mezzo radiofrequenza |   |     |     |

**DOMINIO:** Tipologia infrastruttura (1100)

| Valori del dominio |                                    |  | NC1 | NC5 |
|--------------------|------------------------------------|--|-----|-----|
| 01                 | trincea                            |  |     |     |
| 02                 | linea sospesa                      |  |     |     |
| 03                 | canalina ad elementi prefabbricati |  |     |     |
| 04                 | cavidotto                          |  |     |     |
| 05                 | cavedio                            |  |     |     |

|           |                                |  |  |  |
|-----------|--------------------------------|--|--|--|
| <b>06</b> | <b>cunicolo tecnologico</b>    |  |  |  |
| <b>07</b> | <b>galleria polifunzionale</b> |  |  |  |
| <b>08</b> | <b>controtubo</b>              |  |  |  |
| <b>95</b> | <b>altro</b>                   | Valore assunto dall'istanza ma non previsto dalla specifica. |  |  |

## DOMINI GERARCHICI

**DOMINIO:** Fonte del dato (FONTE - 0100)

| Valori del dominio |   |  | NC1 | NC5 |
|--------------------|---|--|-----|-----|
| 01                 | rilievo diretto                               | ottenuto per rilievo diretto in loco da parte del gestore  | P   | P   |
| 02                 | editing SINFI                                 | ottenuto tramite editing, utilizzando web service propri del SINFI   | P   | P   |
| 03                 | archivio storico                              | Considera elementi disponibili negli archivi storici del gestore. Tali elementi non concorrono alla costituzione dei grafi connessi; in tale ottica, non sono soggetti alla validazione. | P   | P   |
| 04                 | riposizionamento su DBGT o CTR                | ottenuto per riposizionamento di dati preesistenti su database geotopografico o carta tecnica regionale  | P   | P   |
| 05                 | fotogrammetria                                |  | P   | P   |
| 06                 | ortoimmagini                                  |  | P   | P   |
| 07                 | ristrutturazione DBT preesistente             | Adeguamento strutturale, senza aggiornamento, dei dati provenienti dal database territoriale regionale preesistente  | P   | P   |
| 08                 | provenienti da altre banche dati territoriali |  | P   | P   |
| 0801               | DBGT di iniziativa comunale                   |  | P   | P   |
| 0802               | DBGT di iniziativa di città Metropolitana     |  | P   | P   |
| 0803               | DBGT di iniziativa provinciale                |  | P   | P   |
| 0804               | DBGT di iniziativa di altri enti              |  | P   | P   |
| 0806               | catastale                                     |  | P   | P   |
| 0807               | Altre banche dati tematiche regionali         |  | P   | P   |
| 09                 | processi amministrativi                       |  | P   | P   |
| 95                 | altro   | Valore assunto dall'istanza ma non previsto dalla specifica.   | P   | P   |

**DOMINIO:** Materiale (0600)

| Valori del dominio |                                      |  | NC1 | NC5 |
|--------------------|--------------------------------------|--|-----|-----|
| 01                 | muratura                             |  |     |     |
| 02                 | gres ceramico                        |  |     |     |
| 03                 | ghisa                                |  |     |     |
| 0302               | ghisa sferoidale                     |  |     |     |
| 0301               | ghisa grigia (con grafite lamellare) |  |     |     |
| 04                 | acciaio                              |  |     |     |
| 0401               | acciaio verniciato                   |  |     |     |
| 0403               | acciaio zincato                      |  |     |     |

|      |   |  |  |  |
|------|---|--|--|--|
| 0405 | acciaio legato  |  |  |  |
| 0404 | acciaio inossidabile  |  |  |  |
| 0402 | acciaio plastificato  |  |  |  |
| 05   | ottone  |  |  |  |
| 06   | cemento   |  |  |  |
| 0603 | cemento/ghisa   |  |  |  |
| 0608 | cemento armato polimero   |  |  |  |
| 0601 | cemento amianto   |  |  |  |
| 0602 | fibrocemento  |  |  |  |
| 0605 | cemento armato gettato in opera                                   |  |  |  |
| 0607 | cemento armato centrifugato                                       |  |  |  |
| 0606 | cemento armato precompresso                                       |  |  |  |
| 0604 | cemento non armato  |  |  |  |
| 07   | calcestruzzo  |  |  |  |
| 0702 | calcestruzzo gettato in opera                                     |  |  |  |
| 0701 | calcestruzzo prefabbricato  |  |  |  |
| 08   | resina di poliestere  |  |  |  |
| 09   | poliestere  |  |  |  |
| 10   | polietilene-pe(pead, pe63, pe80;<br>pe100)                        |  |  |  |
| 11   | polipropilene   |  |  |  |
| 12   | cloruro di polivinile-pvc   |  |  |  |
| 13   | resina termoindurente rinforzata con<br>fibre vetro               |  |  |  |
| 14   | miscela di materiali diversi                                      |  |  |  |
| 17   | piombo  |  |  |  |
| 18   | alluminio   |  |  |  |
| 19   | rame  |  |  |  |
| 20   | coesistenza nello stesso impianto o<br>manufatto di più materiali |  |  |  |
| 95   | altro   |  |  |  |

**DOMINIO:** Posizione dell'elemento rispetto alla strada (0900)

| Valori del dominio |                 | NC1 | NC5 |
|--------------------|-----------------|-----|-----|
| 01                 | attraversamento |     |     |

|             |  |  |  |  |
|-------------|--|--|--|--|
| <b>02</b>   | <b>carreggiata</b>                       |  |  |  |
| <b>0202</b> | <b>carreggiata pari</b>                  |  |  |  |
| <b>0203</b> | <b>carreggiata dispari</b>               |  |  |  |
| <b>0201</b> | <b>carreggiata centrale</b>              |  |  |  |
| <b>03</b>   | <b>marciapiede</b>                       |  |  |  |
| <b>0302</b> | <b>marciapiede dispari</b>               |  |  |  |
| <b>0301</b> | <b>marciapiede pari</b>                  |  |  |  |
| <b>04</b>   | <b>carreggiata e marciapiede pari</b>    |  |  |  |
| <b>05</b>   | <b>carreggiata e marciapiede dispari</b> |  |  |  |
| <b>06</b>   | <b>parterre</b>                          |  |  |  |
| <b>07</b>   | <b>parterre e marciapiedi</b>            |  |  |  |
| <b>08</b>   | <b>parcheggi</b>                         |  |  |  |
| <b>09</b>   | <b>banchina</b>                          |  |  |  |
| <b>10</b>   | <b>terreno</b>                           |  |  |  |
| <b>11</b>   | <b>asse strada</b>                       |  |  |  |
| <b>95</b>   | <b>altro</b>                             | Valore assunto dall'istanza ma non previsto dalla specifica. |  |  |

## ***DOMINIO DEL VALORE NULLO***

### ***Lista delle tipologie di valore nullo:***

| <b>CODICE</b> | <b>DESCRIZIONE</b>  |
|---------------|---|
| <b>91</b>     | Non conosciuto: valore supposto esistente ma non conosciuto in fase di raccolta dati  |
| <b>93</b>     | Non definito: valore non assegnato perché non è stato definito  |
| <b>94</b>     | Non applicabile: valore previsto dalla specifica ma non applicabile all'istanza (ad es. non è applicabile la categoria d'uso ad un edificio in costruzione) |



## DIAGRAMMI

**DIAGRAMMA : D01** - elementi costitutivi delle reti

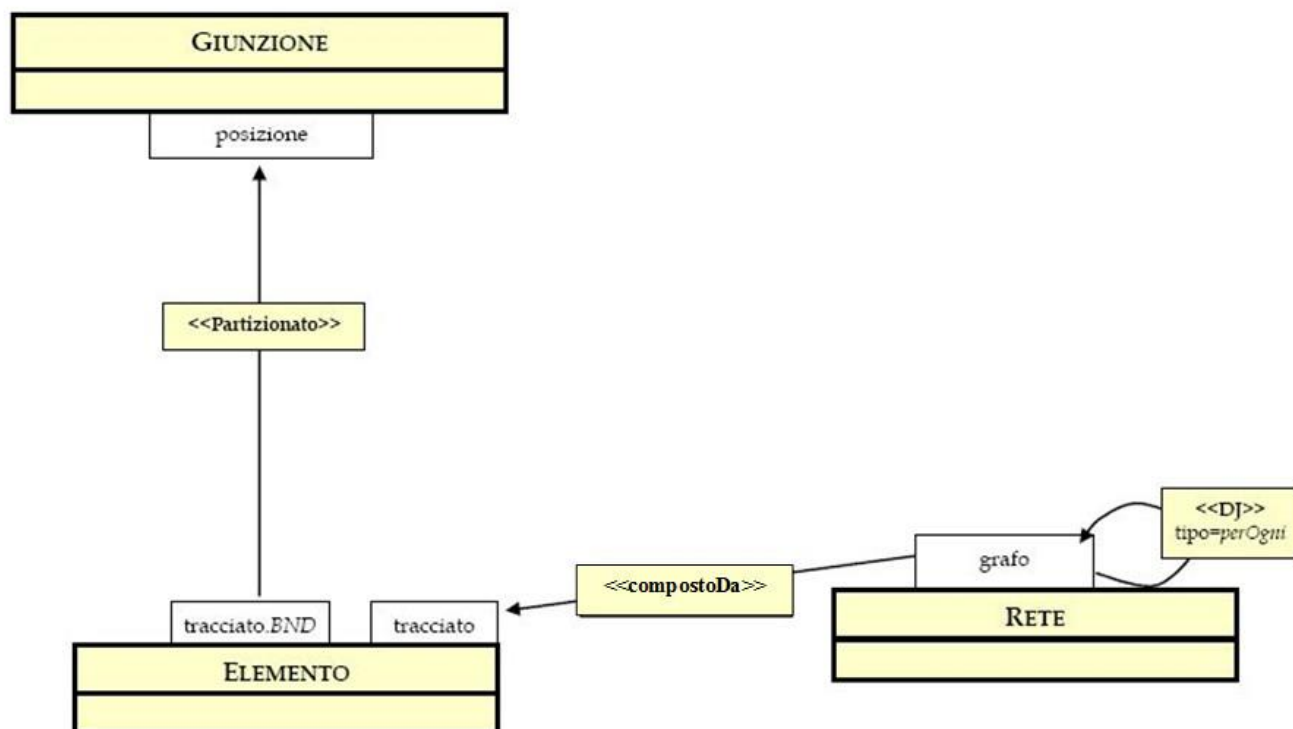

**DIAGRAMMA : D010104** - elementi costitutivi di area stradale

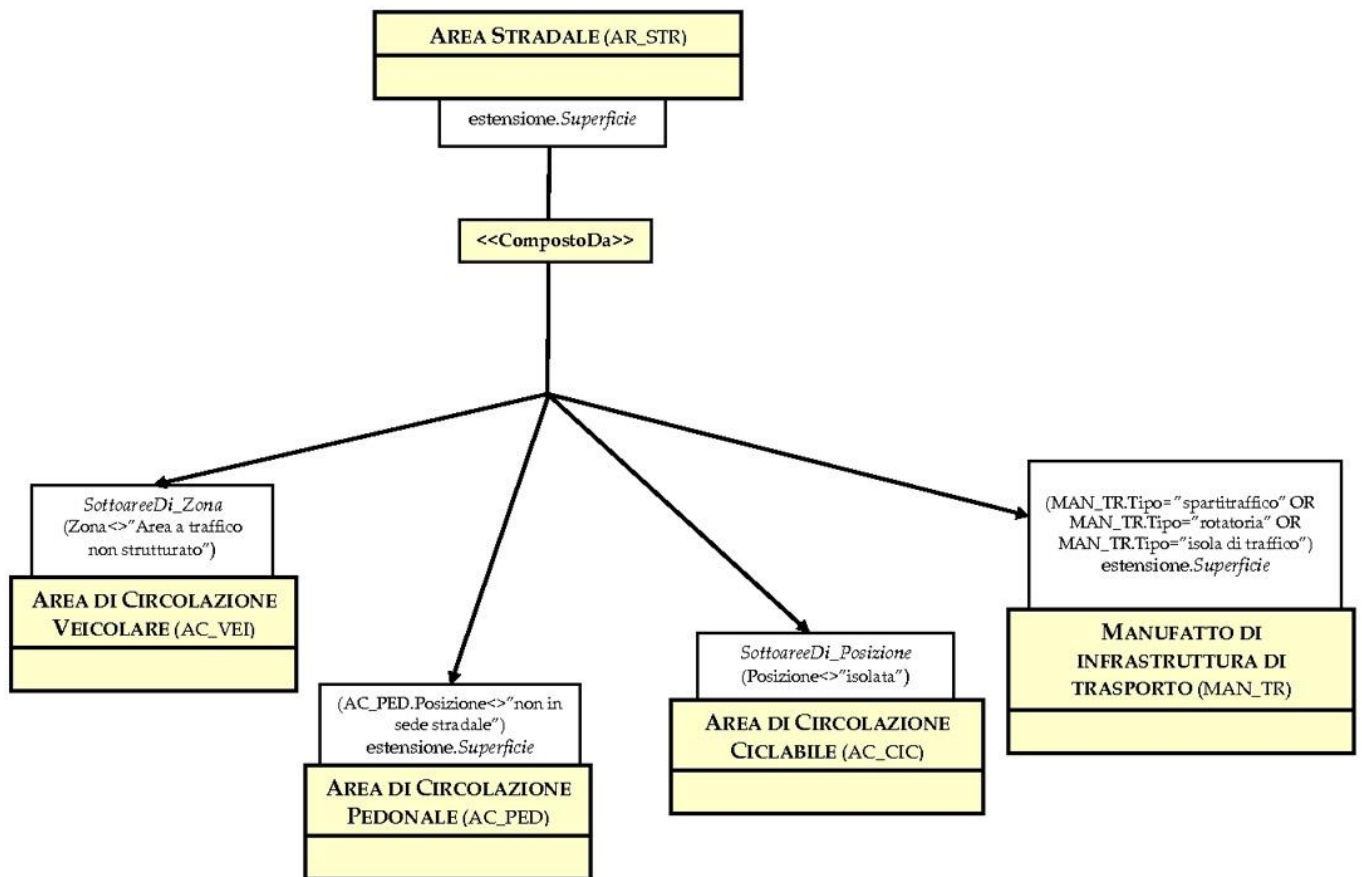

**DIAGRAMMA : D0201 - relazioni tra le classi del tema edificato**

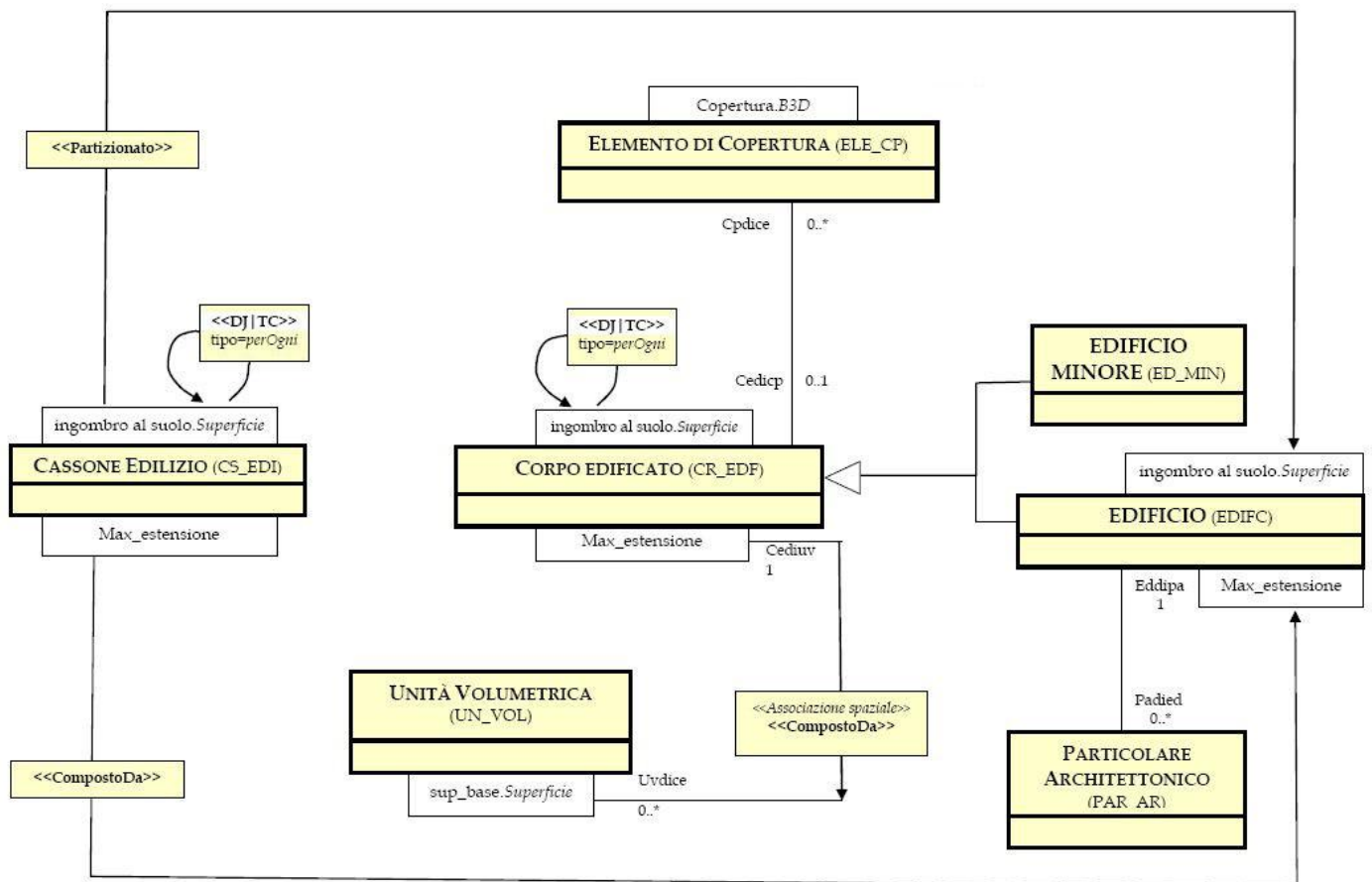

**DIAGRAMMA : D0301 - relazioni tra civici, accessi, toponimi stradali comunali**

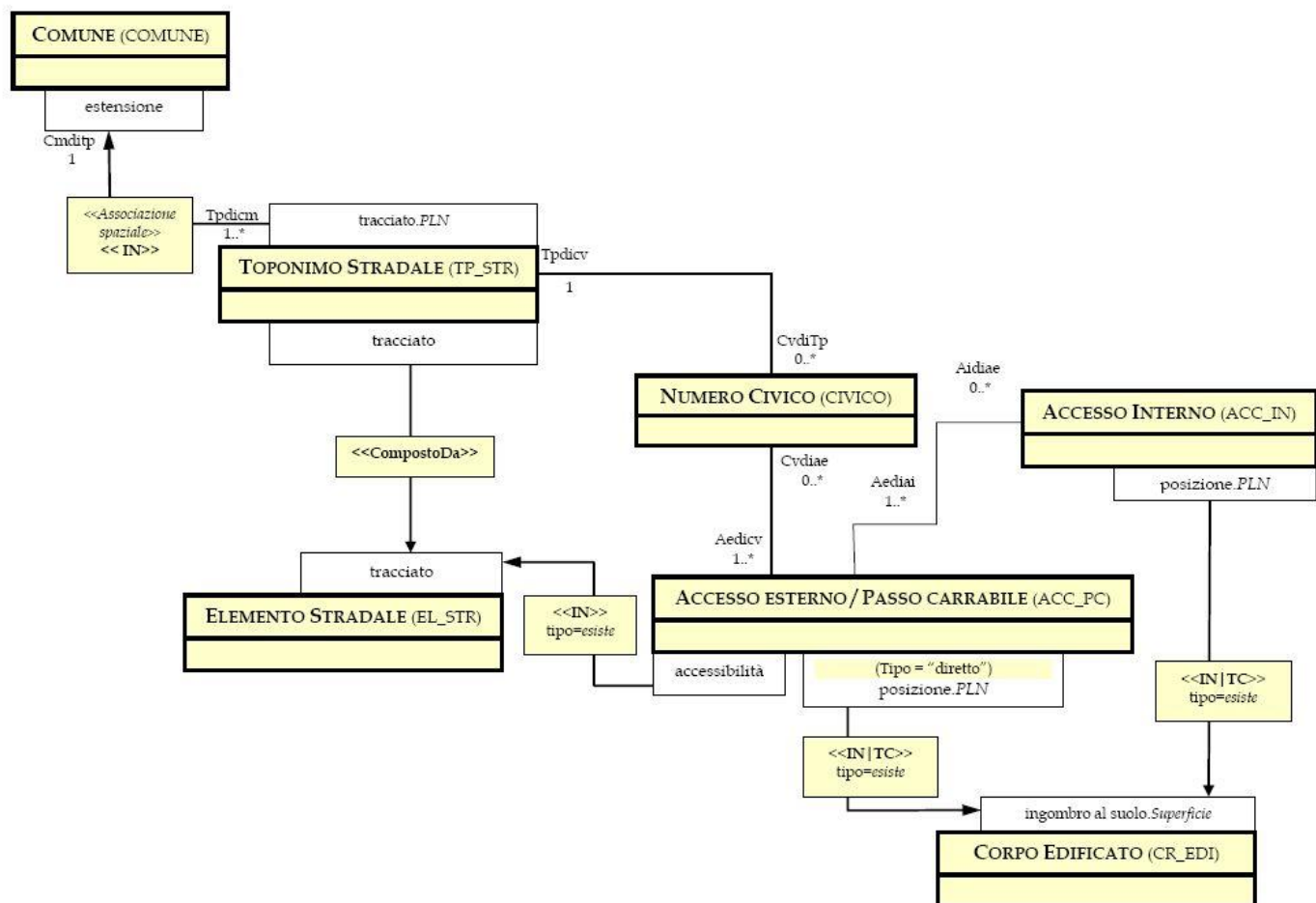

**DIAGRAMMA : D0402 - consistenza tra area di mare e linea di costa marina**

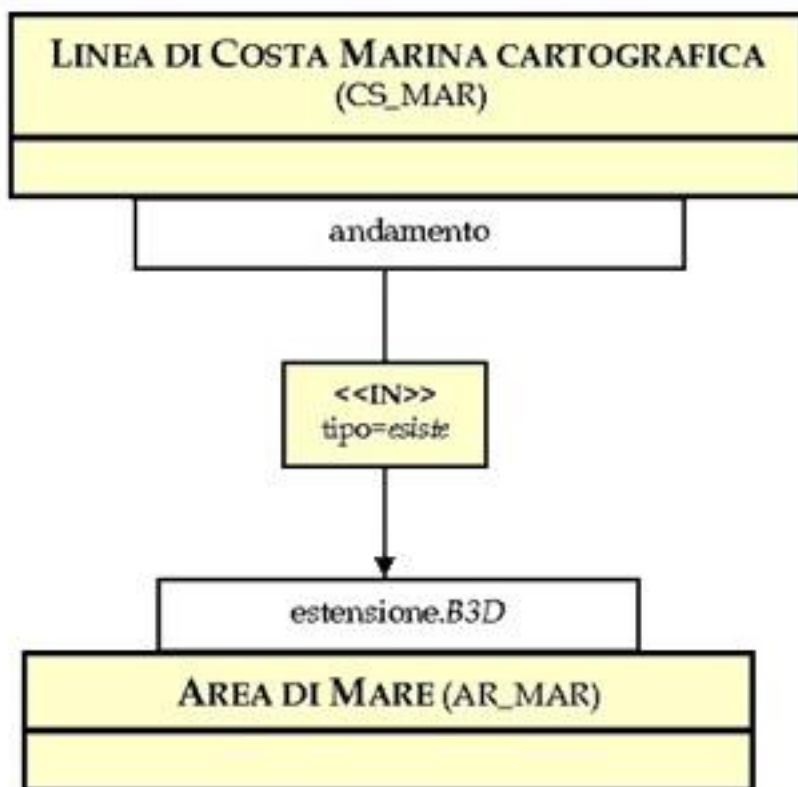

**DIAGRAMMA :** D040404 - relazione tra i corsi d'acqua ed i nodi idrici

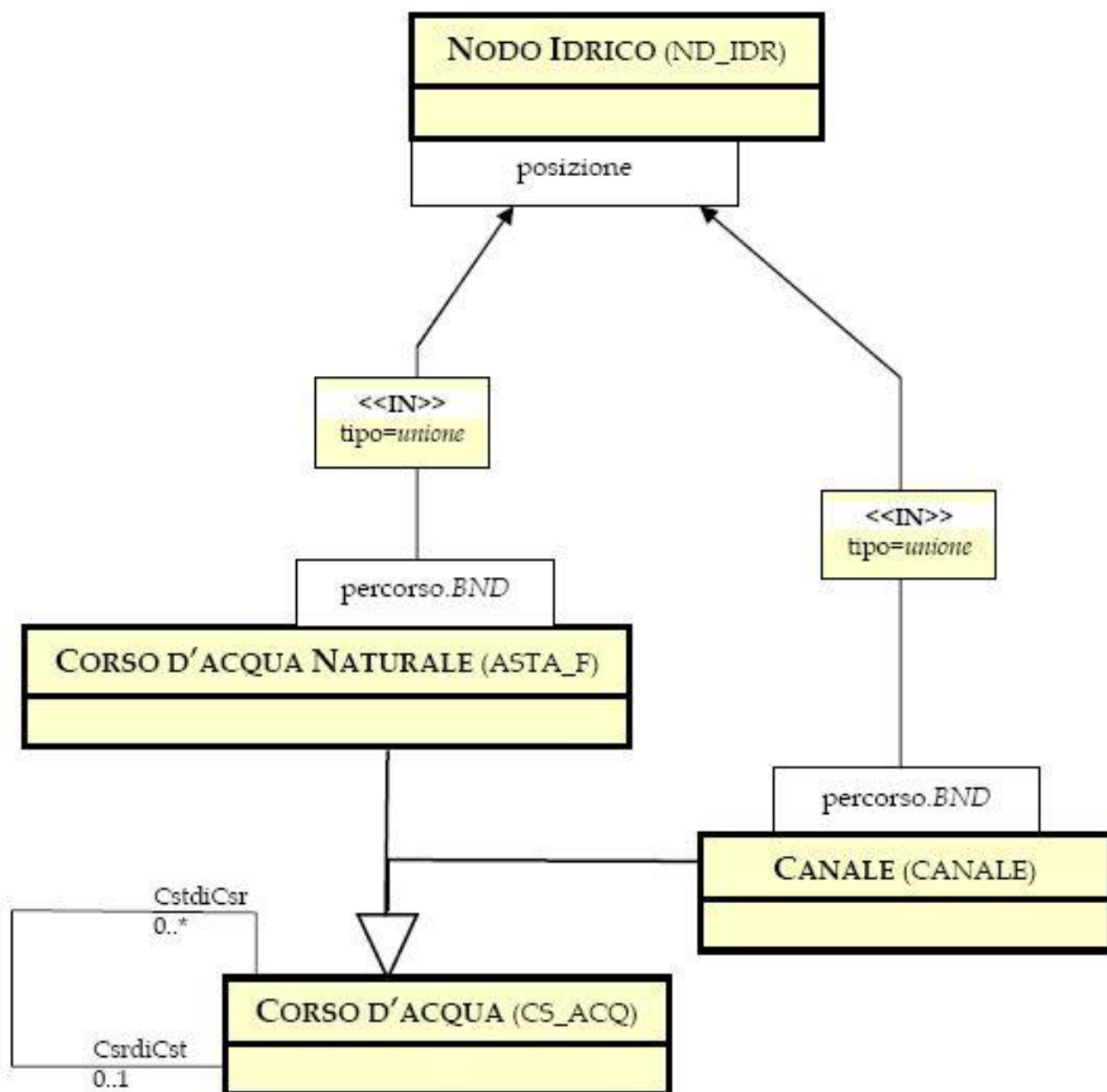

**DIAGRAMMA** : D0901 - correlazioni e vincoli tra i vari tipi di ambiti amministrativi

